

Ringebu Fjellstyre

Fra: Erik S. Winther <erikswin@gmail.com>
Sendt: 13. januar 2021 17:56
Til: Turi Elise Kaus; per.kristian
Kopi: Paul Lutnaes; Ringebu Fjellstyre
Emne: Fwd: Imsdalsvegen - videre prosess mv.
Vedlegg: Brev_om_ny_part_og_videre_prosess_i_saken.pdf;
Partsstatus_Imsdalsvegen_Hirkjolen_seterlag.pdf.pdf;
Merknad_til_sp_rsm_l_om_skriftlig_behandling.pdf;
Merknad_til_sp_rsm_l_om_skriftlig_behandling.pdf;
Merknad_til_sp_rsm_l_om_skriftlig_behandling (1).pdf;
Merknad_til_sp_rsm_l_om_skriftlig_behandling (2).pdf;
Sp_rsm_l_om_partsstatus.pdf;
Merknad_til_sp_rsm_l_om_skriftlig_behandling_.pdf; 2020-12-04
_Prosesskriv_fra_Statskog.pdf; 2020-11-18_Prosesskriv_fra_Statskog.pdf;
Merknad_til_sp_rsm_l_om_skriftlig_behandling.pdf; 2020-11-27
_Prosesskriv_fra_Ringebu_fjellstyre.pdf

----- Forwarded message -----

Fra: Tine Larsen <larsen@advokatdsa.no>
Date: tor. 7. jan. 2021 kl. 16:09
Subject: Imsdalsvegen - videre prosess mv.
To: Perly Berge <perly.berge@fjellstyre.no>, Jan Borgnes <jan.borgnes@fjellstyre.no>, erikswin <erikswin@gmail.com>, Paul Lutnaes <paul.lutnaes@fjellstyre.no>

Hei,

og godt nytt år!

Da blir det likevel muntlig behandling av Imsdalsvegen, se vedlagte brev fra jordskifteretten. Det kan imidlertid ta tid før nytt rettsmøte kan berammes grunnet koronasituasjonen, som vel for øyeblikket fremstår mer kritisk enn i november. Slik situasjonen ser ut nå kan det nok dra seg mot vår/sommer før det blir aktuelt.

Hirkjølen seterlag har bedt om å bli tatt inn som part i saken, se vedlegg. Dersom det er synspunkter på dette bes det om skriftlig merknad til retten innen 29. januar. Legger også ved de øvrige merknader som har kommet inn siden sist som også kan kommenteres innen den 29. januar. Det mest aktuelle å kommentere er i så tilfelle Statskogs prosesskriv av 4. desember. Det må nok være om vi har noe å tilføre utover det som allerede er skrevet og til dels gjentatt i tidligere prosesskriv, og nå blir det også et rettsmøte hvor vi får anledning til å utdype våre synspunkter.

Vennlig hilsen

Tine Larsen

Advokat

94 84 08 56

www.advokatdsa.no

DSA

Dæhlin Sand
Advokatfirma

--

Vennlig hilsen

Erik S. Winther

2630 Ringebu

Mobil: 911 24 730

E-post: erikswin@gmail.com



VESTOPPLAND OG SØR-GUDBRANDSDAL JORDSKIFTERETT

Dok 722

Advokat Tine Larsen
Dæhlin Sand Advokatfirma AS
Rådhusgata 24

0151 OSLO

Deres referanse

Vår referanse

16-164924REN-JLHM

Dato

07.01.2021

Imsdalsvegen – eventuell ny part saken og videre prosess

Forholdet til krav om ny part i saken

Viser til e-poster fra leder i Hirkjølen seterlag, Ingvald Landet, 30.11.2020 og 05.01.2021, med dokumentnr. 713 og 718, der de ønsker at seterlaget tas inn som part i den pågående jordskiftesaken for Imsdalsvegen.

Etter jordskifteloven § 6-9 skal jordskifteretten fastsette den saklige og geografiske avgrensingen av saken. Saklig og geografisk avgrensning vil si hvilke eiendommer som skal være parter i saken og hvilke lovhjemler jordskifteretten skal bruke for å løse problemstillingene i saken. Forslag til saklig og geografisk avgrensning har vært sendt ut sammen med forslag til bruksordning, datert 02.01.2020. Partene syn på hvem som skal være parter i saken, skal klarlegges. Så er det jordskifteretten som fatter avgjørelsen om den saklige og geografiske avgrensingene, når partene har fått uttale seg.

Jordskifteretten har ikke mottatt merknader i forbindelse med utsendte forslag om saklig og geografisk avgrensning av saken. Siden saken ble startet opp har heller ingen av partene tatt opp at Hirkjølen seterlag skal inn som part i saken. Dette kom først opp når jordskifteretten sendte ut brev, datert 13.11.2020, der jordskifteretten vurderte å avslutte saken med skriftlig behandling. Det var først i etterkant av utsendelse av dette brevet, at Hirkjølen seterlag meldte seg og ønsket partsstatus i saken.

Hirkjølen seterlag ønsker å bli part i saken. Slik retten forstår opplysningene fra seterlaget, har de rettigheter til seter og beite i området, som er en særrettighet for et begrenset antall eiendommer beliggende i Stor-Elvdal kommune. Hirkjølen seterlag er organisert i Brønnøysundregisteret som et lag. De ønsker å delta i bruksordningen for å sikre bruk av vegen for å utnytte de rettighetene de har, samt at de ønsker en forutsigbarhet for å kunne bruke vegen.

Jordskifteretten ber om at de som har synspunkter til at Hirkjølen seterlag skal tas inn som part i saken eller ikke, sender inn skriftlig merknad til retten innen 29.01.2021.

Postadresse
Postboks 137, 2601 Lillehammer

Sentralbord
61991500

Saksbehandler
Mona Rindal

Organisasjonsnummer
974725983

Internett/E-post
<http://www.domstol.no/jlhm>
jlhmpost@domstol.no

Kontoradresse
Elvegata 19, Lillehammer

Telefaks

Telefon

Ekspedisjonstid

Videre prosess i saken – nytt rettsmøte

Jordskifteretten har mottatt merknader fra flere av partene i saken i forbindelse med brev fra jordskifteretten datert 13.11.2020. Merknadene ligger vedlagt og har dokumentnr. 682, 708 til 718. Herunder er også e-postene fra Hirkjølen seterlag. Det gis frist til 29.01.2021 for å komme med merknad til merknadene.

Etter en vurdering av merknadene som har kommet inn, har jordskifteretten kommet fram til at det skal holdes et nytt rettsmøte i saken før den avsluttes. Slik koronasituasjonen er per nå, er det usikkert når dette møtet kan gjennomføres. Retten vil følge med på situasjonen og kalle inn til rettsmøte i saken så raskt det lar seg gjøre.

Vestoppland og Sør-Gudbrandsdal jordskifterett

Linn Haugseth Kind
konst. jordskiftedommer

Rindal, Mona

Fra: Eva Marit Huset <evamarithuset@gmail.com>
Sendt: lørdag 5. desember 2020 23.17
Til: Vestoppland og Sør-Gudbrandsdal jordskifterett (postmottak)
Emne: Imsdalsvegen

Viser til jordskifterettens brev av 13.11.20 om saken Imsdalsvegen

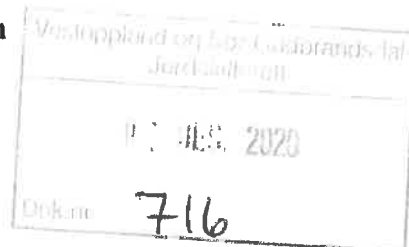

En kommentar til prosessen

Først en kommentar til Jordskifteretten sin beslutning om å avgjøre saken skriftlig uten å avholde et nytt rettsmøte.

Jeg mener dette ikke er forsvarlig og kritikkverdig.

Rettsforholdene og hvilke brukere som har rettigheter langs Imsdalsvegen er ennå ikke ikke avklart.

Eksempel. Forrige uke dukket opp en rettighetshaver i saken som ikke ennå er inkludert som part i rettsprosessen: gårdbrukere med beiterett i Hirkjølen Statsallmenning, representert av Storfjellet Beitelag. Beitelaget er part i veilaget som drifter veien fra fylkesvei 385 opp til Skjerdingsgen Høyfjellshotell. Medlemmer i Storfjellet Beitelag har også beiterettigheter langs Imsdalsvegen, og det er åpenbart at de bør være innlemmet som andelshavere i Imsdalsvegen.

Siden denne saken begynte har det kommet mange nye fakta på bordet, blant annet at Statskog og allmenningene i saken har mottatt en erstatning på ca. tyve - 20 - millioner for de vernede arealene. Statskog anfører selv HR-2012-01210-A, (sak nr. 2012/64), punkt 35:

«Erstatningen kompenserer med andre ord for den kapitaltilførselen fellesdriften av skogen ellers ville gitt til fondet og sikrer på den måten at det fortsatt kan utbetales tilskudd i forhold til virkesbehovet og skogproduksjonen.»

Dette er det vernede arealet Statskog og allmenningene mener er grunnlag for edusert bruk, og deres eneste argument for prosentvis lavere deltagelse i Imsdalsvegens veglag. Det de ikke nevner er at skogen nå "er flyttet på bankkonto", og slik fremdeles er produktiv.

At det ikke avholdes et nytt rettsmøte sånn at alle gamle og nye parter kan diskutere saken med i lys av gamle og nye momenter, og at saken skal avgjøres raskt, sikrer ikke retten til kontradiksjon for alle partene og legger dessuten en uforholdsmessig stor byrde på de mindre partene i denne saken, som ikke har råd til å la seg representere av en advokat.

Jordskifteretten viser til utbruddet av Covid-19, og jeg stiller spørsmålet hvorfor ikke et rettsmøte i alle fall kan avholdes over videolink?

Jeg hadde håpet på en grundig gjennomgang av forholdene i denne saken, og trodde at jordskifteretten sin funksjon var å legge til rette for at alle rettighetshavere kan samhandle og finne fram til en god løsning. Istedenfor ser jeg en jordskifterett som mener det er "forsvarlig" å avgjøre denne saken uten en ny hovedforhandling når det er så stor uenighet mellom partene, og uten at rettsforholdene er avklart og uten at alle rettighetshavere er kartlagt, og har fått tid til å sette seg inn i saken. Dette når Imsdalsvegen på nåværende tidspunkt driftes godt og et flertall av rettighetshavere ønsker et nytt rettsmøte.

Videre kommentarer til saken

Jeg viser til mine brev til Jordskifteretten og har ingen videre kommentarer utover det som er dekket der. Bortsett fra dette:

Om andelsfordeling

I Statskog og allmenningene sitt opprinnelige krav den 11.10.2016 om ny jordskiftesak for Imsdalsvegen, skrives følgende:

"I 2005 ble 40 584 dekar av Imsdalen statsallmenning fredet som naturreservat. Etter våre beregninger er gjenværende andel med produktiv skog, som disponeres av de bruksberettigede, blitt redusert med om lag 85%. Som grunnlag for dette viser vi til en skogtakst i 2007 v/Foran Norge AS, hvor produktivt skogareal i verneområdet oppgis

til 16 916 dekar. Ca. 2 300 dekar av dette arealet ble i følge våre arealberegninger ikke vernet. Dette betyr en vesentlig reduksjon i både hogst og skogkultur . På disse arealene vil det trolig ikke være behov for hogst/tiltak oftere enn hvert 5. eller 10. år.

Krav: Dagens andeler på Statskog SF (13%) og Imsdalen statsallmenning, bruksberettigede v/styret (37%) må reduseres vesentlig som følge av vernevedtaket.”

Uredelig nok nevner ikke Statskog og allmenningene at de har mottatt full økonomisk kompensasjon fra Staten v/Miljødepartementet for de vernede områdene i 26. mars 2007.

I en rettsak mellom Statskog og Allmenningene om hvordan erstatningsbeløpet skulle forvaltes, noen år tidligere, anerkjenner Statskog selv at partene er fullstendig økonomisk kompensert, HR-2012-01210-A, (sak nr. 2012/64), punkt 35:

“Erstatningen kompenserer med andre ord for den kapitaltilførselen fellesdriften av skogen ellers ville gitt til fondet og sikrer på den måten at det fortsatt kan utbetales tilskudd i forhold til virkesbehovet og skogproduksjonen.»

Høyesterett stadfester også at (HR-2012-01210-A, (sak nr. 2012/64):

“skogerstatningen kompenserer for de inntekter fellesdriften av skogen ellers ville gitt til allmenningsfondet. Innbetaling av erstatningen til fondet sikrer dermed at det fortsatt kan utbetales tilskudd til de virkesberettigede i forhold til virkesbehovet og skogproduksjonen. Situasjonen gjenopprettes ved dette til hva som var stillingen før fredningen. De virkesberettigede vil ved innbetaling av erstatningen til fondet følgelig ikke ha lidt noe tap.”

Erstatningen fra Staten v/Miljødepartementet ga full kompensasjon for redusert drift grunnet verving. Verdiene av skogen ble således “flyttet til en bankkonto” i et allmenningsfond. Men Statskog eier ennå områdene og de bruksberettigede har ennå sine rettigheter, og har fortjeneste og uttak fra fondet. Ergo burde grunnlaget for kravet falle bort. Å la Statskog og allmenningene få reduserte andeler på bakgrunn av vervingen, samtidig som de er gitt full erstatning, er å gi de både i pose og sekk - på bekostning av andre andelshavere i veglaget.

Vinterbrøyting:

Statskog skriver I krav til jordskiftesak:

“Det er ikke lenger økonomisk grunnlag for å holde vegen

vinteråpen. Det er også slik at verken Statskog eller Hirkjølen og Imsdalen

allmenningstyre har behov for å ha vegen vinteråpen for å utøve sin virksomhet.”

Som jeg før har beskrevet I detalj, har Imsdalsvegen har vært vinterbrøytet fram til Statskog og allmenningene valgte å ikke samarbeide om dette. Jeg har også beskrevet at vinterbrøyting er en ubrutt praksis som både Statskog og Allmenningen anerkjenner er et ansvar som tilhører Imsdalsvegen og andelshaverene. Brøytingen har beviselig vært finansiert av både bompenger og tilskudd fra Ringebu kommune.

Jeg er oppgitt over at organisasjoner som Statskog og Allmenningen nå skal ha gjennomslag for å permanent stoppe alle bidrag fra bominntektene til brøyting. Jordskifteretten sitt utkast til dom vil i praksis si at de fastboende for all framtid mister tilgangen til sine boliger på vinteren og opplever store verditap i eiendommene sine. Dette er svært uforholdsmessig. Dette oppleves ikke bare urettferdig, men som toppen av frekkhet. Statskog og Allmenningene kan nekte å bidra fordi de “ikke har behov” for vinterbrøyting, mens vi andre andelshavere er tvunget til å betale for oppgraderinger av veien for trafikk på sommer og høst for å legge til rette for jakt, turisme og uttak av tømmer, oppgraderinger som som er langt utover våre behov.

Dette strider mot all rettferdighetssans og en kan spørre om organiasjoner og foreninger som Statskog og Allmenningene sine interesser veier tyngre enn andre, private andelshavere med bolig i Imsdalen? Utkastet til avgjørelsen i denne saken fordeler helt klart kun Statskog og allmenningene på bekostning av alle andre parter.

Med hilsen

Eva Huset

Rindal, Mona

Fra: Ingvald Landet <pb394@msn.com>
Sendt: mandag 30. november 2020 14.44
Til: Vestoppland og Sør-Gudbrandsdal jordskifterett (postmottak)
Emne: Sak nr.: 16-164924REN-JLHM

Hirkjølen seterlag har som formål å ivareta interessene til de gårder og bruk i Stor-Elvdal som har særrett til seter og beite på Skjærdingfjellseter, Storfjellseter, Hellakseter og Skarsetra i Hirkjølen statsallmenning. Særrettene er fastslått ved kgl. reskript av 16/4-1734 og stadfestet senest ved Høyesterettsdom av 18/11-1937.

Vi registrerer nå at det pågår en jordskiftesak som gjelder bruksordning for Imsdalsvegen og at det har blitt satt opp elektronisk bom med skiltgjenkjenning ved avkjøringen fra Friisvegen. Beitedyr som slippes fra Storfjellssætra og Hellakssætra bruker mye beiteområder i Imsdalen, og våre medlemmer er avhengig av å bruke Imsdalsvegen til vårt tilsyn og sanking av dyra.

Våre setre har bruksrett til alt beite i dette området, og vi forventer en bruksordning der vår bruk av veggen inngår i vår bruksrett som er hjemlet i våre særretter til seter og beite.

For Hirkjølen Seterlag

Med vennlig hilsen
Ingvald Landet



Landet Gård
2480 Koppang
95 13 76 17

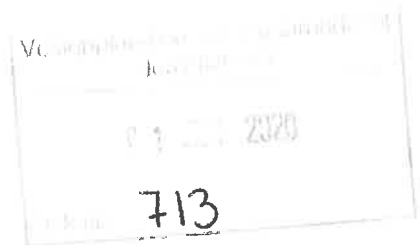

Statskog SF konsernadvokaten

Namsos, 18.11.2020
Sak nr. 16/6981

Prosesskrift

til

Vestoppland og Sør-Gudbrandsdal jordskifterett

Sak nr: Sak 16-164924REN-JHLM Imsdalsvegen

Rekvirent: Statskog SF
Postboks 63, 7801 NAMSOS

Prosessfullmektig: Konsernadvokat Rune Trana

Part: Ringebu fjellstyre m. fl.

Prosessfullmektig: Dæhlin Sand Advokatfirma AS v/advokat Tine Larsen
Rådhusgata 24, 0151 Oslo

Saken gjelder: Bruksordning for privat veg

Det vises til jordskifterettens brev av 13. november.

Statskog er enig med jordskifteretten i at saken har vært underlagt en lang prosess, det har vært anledning til å gi innspill, og saken er nå moden for avslutning.

Statskog har ikke noe imot at saken avsluttes med skriftlig behandling.

Dokumentet er lastet opp i Aktørportalen.

Statskog SF konsernadvokaten

Rune Trana
konsernadvokat (MNA)

Rindal, Mona

Fra: Ingvald Landet <pb394@msn.com>
Sendt: tirsdag 5. januar 2021 14.43
Til: Vestoppland og Sør-Gudbrandsdal jordskifterett (postmottak)
Kopi: thorehund@gmail.com; Gunnar Myrvang (gunnarmyrvang@outlook.com); hvestlun@online.no; pe-broba@online.no
Emne: Partsstatus Imsdalsvegen Hirkjølen seterlag
Vedlegg: MEDLEMMER 2021.xlsx

Viser til telefonsamtale 5.1.2021 og vil med dette opprettholde vårt krav om partsstatus i sak 16-164924REN-JLHM.

Bakgrunn:

Hirkjølen seterlag har som formål å ivareta interessene til de gårder og bruk i Stor-Elvdal som har særrett til seter og beite på Skjærdingfjellseter, Storfjellseter, Hellakseter og Skarsetra i Hirkjølen statsallmenning. Særrettene er fastslått ved kgl. reskript av 16/4-1734 og stadfestet senest ved Høyesterettsdom av 18/11-1937. Våre setre har bruksrett til alt beite i dette området, og vi forventer en bruksordning der vår bruk av vegen inngår i vår bruksrett som er hjemlet i våre særretter til seter og beite. Seterlaget har rundt 28 medlemmer, fordelt på de 4 nevnte setre.

Det har blitt satt opp elektronisk bom med skiltgjenkjenning ved avkjøringen fra Friisvegen. Beitedyr som slippes fra Storfjellssætra og Hellakssætra bruker mye beiteområder i de øvre delene Imsdalen, og våre medlemmer er avhengig av å bruke Imsdalsvegen til vårt tilsyn og sanking av dyra. Høsten 2020 kom vi til enighet med vegstyret om en ordning der vi betaler en sterkt rabattert pris for bruk av vegen for inntil 6 kjøretøy. Etter evaluering av denne avtalen, ser vi imidlertid at dette ikke er en forutsigbar avtale som kan opprettholdes over tid. Vi ønsker derfor status som part i saken der vårt ønske er å ha en andel i vegen, og medbestemmelsesrett. Dette for å sikre at vi kan utøve beite, tilsyn og sanking i de nevnte områdene. Vi ser at den begrensning av antall kjøretøy vi kan benytte ikke er hensiktsmessig i praksis. Vi vil også presisere at Hirkjølen seterlag er medeier i andre veger i vårt beiteområde der vi svarer for vår andel av vegslitasje gjennom avgift. Dette ønsker vi også på Imsdalvegen.

For Hirkjølen Seterlag

Med vennlig hilsen

Ingvald Landet



Landet Gård
2480 Koppang
95 13 76 17

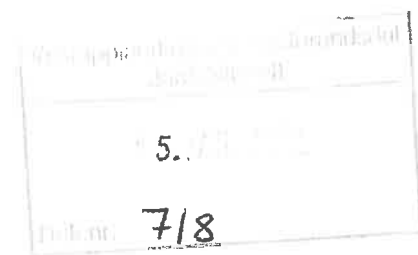

Rindal, Mona

Fra: Eva Marit Huset <evamarithuset@gmail.com>
Sendt: fredag 27. november 2020 22.43
Til: Vestoppland og Sør-Gudbrandsdal jordskifterett (postmottak)
Emne: Klage på avgjørelse om Imsdalsvegen

Vil med dette klage på at Jordskifteretten ønsker en avgjørelse i Imsdalsvegen, uten å avholde et rettsmøte.

Vegen fungerer for tiden svært godt etter gjeldende vedtekter, og jeg ser ingen grunn til at saken bør avgjøres nå, midt på vinteren, uten at alle gamle og nye parter har fått sittet sammen i et rettsmøte og drøftet alle aspektene ved denne sammensatte saken.

Dessuten er det i alle fall en part som ikke ennå er inkludert i saken: seterlaget fra Østerdalen, representert av Ingvald Landet. Det er også grunn til å tro at flere parter med interesser/rettigheter langs veien ennå ikke er representert. Dette vitner om at sakens grunnleggende forhold ennå er urovekkende dårlig belyst.

Det er ingen grunn til å tro at en forhastet avgjørelse fra Jordskifteretten vil føre til ro rundt partene sitt samarbeide i sameiet. Alle er best tjent med at dette blir en godt belyst, drøftet og gjennomarbeidet løsning som kan yte alle parter rettferdighet, og som kan stå seg i tiår framover. Noe annet vil kun være en kilde til flere konflikter og uro i årene som kommer.

Etter min mening kan saken utsettes til våren/sommeren 2021.

Med hilsen

Eva M. Huset

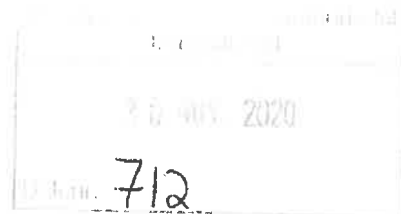

Rindal, Mona

Fra: psg <psg@online.no>
Sendt: fredag 4. desember 2020 20.01
Til: Vestoppland og Sør-Gudbrandsdal jordskifterett (postmottak)
Emne: Imsdalsvegen Sak: 16-164924REN-JLHM

Til Saksbehandler: Mona Rindal,

Vil med dette informere om at jeg ikke lenger ønsker å benytte meg av tilbudet om medlemskap til Imsdalsvegen. Jeg aksepterer ikke 2-andeler som påtvunget meg fra siste forslag til andelsfordeling. Det er altfor mye og urimelig i forhold til mitt bruk og slitasje på veggen. Ønsker derfor å fortsette med ordinær årsavgift/bompassering som tidligere.

Med hilsen

Paul S Grimsgaard
Imsdalsvegen 812
2476 Atna

Sendt fra E-post for Windows 10

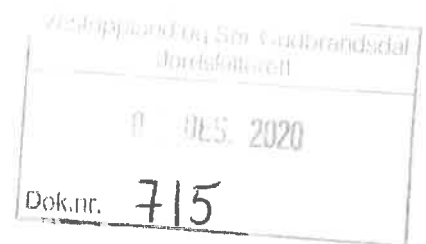

Rindal, Mona

Fra: psg <psg@online.no>
Sendt: onsdag 25. november 2020 10.35
Til: Vestoppland og Sør-Gudbrandsdal jordskifterett (postmottak)
Emne: Ref: 16-164924REN-JLHM. Imsdalsvegen

Jeg ønsker et nytt rettsmøte. Aksepterer ikke at jordskifteretten avslutter saken med skriftlig behandling. Uenighetene angående veien går langt tilbake og har eskalert i forhold til de fastboende som fortjener en god og riktig løsning.

Det er mye bedre muligheter for enkelte i saken å fremme viktige endringer/løsninger muntlig i et rettsmøte og særlig for de som ikke har muligheter for støtte fra advokater etc.

Veidriften fungerer godt nå med ny/midlertidig formann og et styre som innretter seg etter forholdene. Det har ingen hast å presse på for å tvinge partene til en avslutning av saken med skriftlig behandling i jordskifteretten før Covid-situasjonen er avklart.

Med hilsen
Paul S Grimsgaard
Imsdalsvegen 812
2476 Atna

Sendt fra E-post for Windows 10



Rindal, Mona

Fra: Ivar Erik Flyen <erikf@online.no>
Sendt: søndag 6. desember 2020 00.29
Til: Vestoppland og Sør-Gudbrandsdal jordskifterett (postmottak)
Emne: Imsdalsvegen - 16- 164924REN- JLHM

Tor og jeg har ønske om at jordskiftesaken i Imsdalsvegen ennå ikke avsluttes. Tror det er tryggest å vente til saken er bedre belyst. Forstår at dommeren synes det har dratt noe ut i tid. Likevel mener vi det beste er å ta seg tid slik at alle parter videre får uttale seg og at alle blir hørt. Mener dette må være viktig nå da andre brukere av vegen i den senere tid har meldt seg som interessenter i "nye" Imsdalsvegen.

Mvh. Tor og Ivar Flyen.



VESTOPPLAND OG SØR-GUDBRANDSDAL

JORDSKIFTERETT

25 nov 2020

Elvegata 19,

2609 Lillehammer

**Klage på beslutning om domsavsigelse uten ytterlig rettsmøte - sak 16-164924REN-JLHM
Imsdalsvegen**

Viser til jordskifterettens brev med svarfrist 26 nov 2020.

Dette er en viktig sak for de som sogner til Imsdalen og det forundrer meg at jordskifteretten vurderer å benytte muligheten til å avsi dom uten å gjennomføre et nytt rettsmøte som flere av partene har bedt om. Videre så oppfatter jeg at det er parter som ikke medtatt i prosessen og som ønsker det.

Det er helt klart at saken har dratt ut i tid, dette er flere årsaker til og den siste er COVID-19. Nå er det slik at driften av vegen fungerer godt, det er ingen stor uenighet blant eierne om det. Eneste unntaket som eieren ikke blir enige om er hvordan brøytingen skal finansieres, men der har vi funnet en midlertidig løsning som er akseptert av majoriteten av eierne i påvente av rettsmøte og domsavsigelse.

Utfordringene rundt samarbeidet med Gålavegen ble løst i sommer mellom lederne, og en skriftlig avtale er i prosess, hvor begge parter er enige om at vi er adskilte veger og løser vårt ansvar hver for oss. Utover det så samarbeider vi der det er naturlig at vi gjør det.

Med bakgrunn i dette så er jeg av den oppfatning at det er viktigere å få gjennomført et godt og rettferdig rettsmøte hvor partene kan komme fram til en bærekraftig løsning under kyndig veiledning av jordskifteretten en at saken avsluttes hurtig.

Jeg påklager derfor vedtaket om dom uten et nytt rettsmøte og ber jordskifteretten innkalle til nytt rettsmøte når det er samfunnsmessig sikkert å gjennomføre det.

Med hilsen

Harald Huse (sign)

Statskog SF konsernadvokaten

Namsos, 04.12.2020

Sak nr. 16/6981

Prosesskrift

til

Vestoppland og Sør-Gudbrandsdal jordskifterett

Sak nr: Sak 16-164924REN-JHLM Imsdalsvegen

Rekvirent: Statskog SF
Postboks 63, 7801 NAMSOS

Prosessfullmektig: Konsernadvokat Rune Trana

Part: Ringebu fjellstyre m. fl.

Prosessfullmektig: Dæhlin Sand Advokatfirma AS v/advokat Tine Larsen
Rådhusgata 24, 0151 Oslo

Saken gjelder: Bruksordning for privat veg

Det vises til prosesskriv pva. Ringebu fjellstyret av 11. november.

Ringebu fjellstyre hevder igjen at de kan utlede en vederlagsfri bruksrett av Imsdalsvegen når de utøver oppdrag etter tjenestesalg til SNO.

Det vises også nå til forskrift om tilskudd til nærings- og miljøtiltak i skogbruket (FOR-2004-02-04-447).

Ringebu fjellstyre anses her som et privatrettslig rettssubjekt som bl a har inntekter fra nevnte tjenestesalg til SNO.

Fjellstyret skiller seg derfor klart fra de «tilsatte knyttet til offentlige landbruks- og miljøvernmyndigheter» som er omtalt i forskrift om tilskudd til nærings- og miljøtiltak i skogbruket § 5 siste ledd.

Statskog SF konsernadvokaten

Ringebu fjellstyre har for øvrig i prosesskriv av 4. desember 2018, under rettsmøtet 11. juni 2019 og i prosesskriv av 14. februar 2020 framført det samme synspunktet.

Fjellstyret har nå oversendt oversikt over noen av sine arbeidsoppgaver, at oppsynsmenn har begrenset politimyndighet (BP) og at det er ytt tilskudd til veivedlikehold på midten av nittitallet.

Statskog har vanskelig for å se hva dette skal illustrere med tilknytning til fjellstyrets veibruk.

Det er tidligere redegjort for det syn Statskog har på dette, og det har ikke framkommet noe nytt i det siste prosesskrivet.

Under enhver omstendighet, da partene møttes i nevnte rettsmøte 11. juni 2019, ble det fra fjellstyrets side opplyst at omfanget av SNO-oppdraget for det her aktuelle området var svært begrenset.

Dette medfører at uansett det syn en måtte ha på dette spørsmålet, så utgjør ikke det noen endring som får utslag i den andelen fjellstyret har fått i Imsdalsvegen, jf. jordskifterettens forslag til bruksordning av 2. januar 2020.

Dokumentet er lastet opp i Aktørportalen.

Statskog SF konsernadvokaten

Rune Trana
konsernadvokat (MNA)



Oslo, 27. november 2020

**PROSESSKRIV
TIL
VESTOPPLAND OG SØR-GUDBRANDSDAL
JORDSKIFTERETT**

Sak nr.: 16-164924REN-JLHM

Saksøker: Statskog SF
Pb. 63 Sentrum, 7891 Steinkjer

Prosessfullmektig: Advokat Rune Trana
Pb. 63 Sentrum, 7891 Steinkjer

Saksøkt: Ringebu fjellstyre
Hanstadgata 2, 2630 Ringebu

Prosessfullmektig: Dæhlin Sand Advokatfirma AS
v/ advokat Tine Larsen
Rådhusgata 24, 0151 Oslo

Saken gjelder: Bruksordning – privat veg

Det vises til jordskifterettens brev om skriftlig behandling.

Ringebu fjellstyre er av den oppfatning at det bør gjennomføres nytt rettsmøte for å få drøftet nærmere de viktige og prinsipielle spørsmål denne saken reiser for deres vedkommende. Gjeldende ordning fungerer tilfredsstillende inntil videre.

Prosesskrivet er inngitt i Aktørportalen.

Oslo, 27. november 2020
Dæhlin Sand Advokatfirma AS

Tine Larsen
Advokat

SØKNAD OM TILSKUDD TIL VILTILTAK - 2021

Organisasjonsnummer: 939864970

Foretaksnavn RINGEBU KOMMUNE

Kontonummer: 2095 52 55454 verifisert

Adresse: Hanstadgata 4, 2630 RINGEBU

E-postadresse: konrad.skaravik.bryhn@sor-fron.kommune.no

Kontaktperson

Navn: Konrad Skåravik Bryhn

Telefonnummer: 99275843

E-postadresse: konrad.skaravik.bryhn@sor-fron.kommune.no

Utfyller

Navn: Konrad Skåravik Bryhn

Mottaker: Innlandet fylkeskommune

SØKNAD

REFERANSENR.: 21S74AF8

Registrering av beverlokaliteter

Fylke(r) hvor tiltaket skal gjennomføres: Innlandet

Varighet: 01.09.2021 - 01.11.2021

Beskrivelse av tiltaket:

Ringebu kommune v/ Midt-Gudbrandsdal landbrukskontor søker på vegne av Ringebu Fjellstyre.

Med bakgrunn i naturmangfoldloven § 5 har Ringebu kommune utarbeidet kommunale retningslinjer for forvaltning av bever i kommunen. Punkt 2 i retningslinjene sier at valdet/viltstellområdet skal skaffe kunnskap om bestanden, mål for bestanden og en avskytingsplan. Punkt 4 i retningslinjene sier at «kommunen skal foreta en undersøkelse av bestanden for å øke og oppdatere kunnskapsgrunnlaget.»

Ringebu fjellstyre utførte den første grundige registreringen av beverbestanden i statsallmenningene i Ringebu i 2005. Målet var å få en oversikt over beverens utbredelse og bruksområde, og anslå bestandsstørrelsen. På bakgrunn av resultatene ble det utarbeidet en forvaltnings- og avskytingsplan for 2006-2010. Etter godkjenning i kommunen, åpnet en for jakt i et begrenset område i allmenningene.

Bestandsregistreringen fortsatte gjennom planperioden og det ble vedtatt ny bestandsplan for perioden 2010-2013. Det ble ikke åpnet for jakt i den planperioden, men i årene 2014-2020 har det vært åpnet for jakt, og registrering av bestanden pågikk frem til 2017. Etter den tid har det bare vært mer sporadiske registreringer, i forbindelse med andre oppdrag i felt.

For å følge opp bestemmelsene i naturmangfoldloven og de kommunale retningslinjene, ser fjellstyret nå behovet for en ny runde med systematisk registrering av beverbestanden. I den aktuelle sesongen har de to ansatte fjelloppsynene mange oppgaver som skal løses på en kort sommer/høst, så for å få til en ny registrering er det nødvendig med ekstra ressurser.

Den takseringsmetoden som har blitt brukt i tidligere registreringer, som man har vurdert at har gitt det beste bilde av antall kolonier i et område, er marktaksering. Metoden går ut på at man fysisk følger bekker, elver, vann og myrområder for å finne områder som brukes av bever. Dette kan for eksempel gjøres til fots, eller med båt. På denne måten kan man kartlegge nær sagt all beveraktivitet i et gitt område. Utfordringen er imidlertid å plukke ut de lokalitetene der det faktisk er aktive beverkolonier, men beveren etterlater beveren seg en del spor tegn som kan bidra til å vurdere om et område er fast bebodd eller ikke. Det er særlig på høsten at disse sporene er mest synlige, og takseringen bør foregå på denne årstiden. Viktige spor tegn som man bør se etter er:

- Nybygd hytte eller hytte med slam og kvist som nylig har blitt lagt på hyttetaket.
- Demninger som er vedlikeholdt eller nybygde.
- Matlager foran hytta i form av kvister og greiner.
- Nyfelte trær og ferske gnagemerker på kvister og stammer, samt trefliser.
- Kanaler, grøfter og slepeveier. Slepeveiene er spesielt synlige om høsten når beveren samler kvister til demninger, hytter og matlager.
- Fotavtrykk i gjørme og slam.
- Sterk lukt av bevergjel fra ferske duftmarkeringer.
- Smeltehull på hyttetaket om vinteren eller frostrøyk opp fra luftehullet på taket.
- Når beveren svømmer ut av hytta kommer det luftbobler fra pelsen som fryser fast i isen om vinteren.

Tiltakskarakter: Lokal/Kommunal
Søkerkategori: Kommune
Tiltakstype: Lokalt forvaltningstiltak
Artsgruppe: Gnagere
Art: Bever

Budsjett

Kostnader	Beløp
Lønn inkl. sosiale utgifter	65 000
Kjøregodtgjørelse	12 000
Sum kostnader	77 000

Finansiering	Beløp
Samlet kostnad	77 000

- Egne midler	0
- Andre offentlige tilskudd	0
- Annen finansiering	0
Omsøkt tilskudd	77 000

Kan tiltaket/deler av tiltaket gjennomføres med mindre tilskudd enn omsøkt? Nei

Eventuelle merknader:

Ringebu fjellstyre har utarbeidet kostnadsoverslag:

Fjellstyret tar utgangspunkt i den timesprisen som de betaler sitt sesongoppsyn, inkludert arbeidsgiveravgift og andre sosiale utgifter, på ca. 290,- / time. Arbeidet er estimert til 1.5 månedsverk for å kartlegge beverbestanden grundig i alle de tre statsallmenningene i Ringebu, noe som gir lønnsutgifter på 65 000,-

I tillegg til lønn kommer kjøregodtgjøring, statens takster inkl. tillegg for kjøring på skogs- og anleggsvei, dvs. 5,03 kr/km. Med en gjennomsnittlig kjørelengde på 80 km/dag i 30 dager blir dette 12 000,- i kjøring.

Summen blir da 65 000,- i lønnsutgifter og 12 000,- i kjøreutgifter, tot. kr 77 000,-.

Vedlegg

- 📎 Bever i statsallmenningene i Ringebu - registrering 2006-2010 (1).pdf (Annet)
- 📎 Bever i statsallmenningene i Ringebu - registrering 2011-2016 (1).pdf (Annet)
- 📎 Kommunale retningslinjer for forvaltning av bever, Ringebu kommune (L)(307396).pdf (Annet)

🏠 Konrad Skåravik Bryhn for RINGEBU KOMMUNE

Levert 14.01.2021

Ref. sak 25/21

Arkiv 325.1

Ringebu Fjellstyre

Fra: Simen Sylte <Simen.Sylte@minel.no>
Sendt: 14. januar 2021 17:56
Til: Ringebu Fjellstyre
Emne: Tilbud Imsdalsskula
Vedlegg: 2025_001.pdf

Hei
Vedlagt følger tilbud på installasjon av brannvarsling, komfyrvakter og el kontroll.
Jeg har ikke spesifisert tilbudet, det kan jeg gjøre ved forespørsel.
Hører fra deg om du lurer på noe.
Jeg har ikke tatt med gravearbeid mellom byggene i tilbudet, men om det er ønskelig kan jeg forhøre meg med aktuelle tilbydere.

Med vennlig hilsen
Simen Sylte
Saksbehandler Ringebu
Mobil: 45975150
E-post ssy@minel.no
Hjemmeside: www.minel.no

Minel.

Gudbrandsdal

Minel.

Gudbrandsdal

Ringebu Fjellstyre

v/ Paul Lutnæs

tlf 41007473

Tilbud på installasjon av brannvarsling, el kontroll og komfyrvakt for platetopper på Imsdals skula

Takker for deres interesse og kan med glede tilby nevnte installasjon for kroner 78870,- eks mva

Tilbudet inneholder:

Komfyr vakt på eksisterende installasjon til begge komfyrer

El kontroll av begge bygg iflg standard satt av Forsikringssekskapenes Godkjenningnemnd

Brannvarsling i begge bygg 10 detektorer, 6 sirener, 2 manuelle meldere og utvendig sirene levert fra Elotec som er godkjent av FG. Ferdig montert og testkjørt.

Vår leveranse inneholder ikke gravearbeider til grøft og rør mellom bygg, sentralen for brannvarslingen er klargjort for telefonutringer.

Ringebu 14.01.21



Simen Sylte

Minel Gudbrandsdal AS

Minel Gudbrandsdal AS
Ola Dahlgate 3A
2670 Otta

Kontakt:
Tlf. 612 36 510
post.gudbrandsdal@minel.no

Org. Nr: 887 486 972
Bankkonto 1506.12.44074
www.minel.no

Ringebu Fjellstyre

Fra: Finn Bjormyr <finn.bjormyr@miljodir.no>
Sendt: 18. januar 2021 10:14
Til: Sel Fjellstyre; Sollia Fjellstyre; Dovre fjellstyre; Ringebu Fjellstyre
Kopi: Stensby, Trond; Eirin Berge
Emne: Årsrapport Rondane
Vedlegg: Årsrapport Rondane-Dovre 2020.pdf

Hei !

Her ser dere min rapport til forvaltningen i 2020. Den bygger på det dere har levert inn og det sno har gjort selv. Den kan absolutt bli bedre. Mål for 2021 er at den i mye større grad skal synliggjøre utfordringene og arbeidet som gjøres.

Hilsen Finn

Årsrapport for 2020 til Rondane- Dovre verneområdestyre fra SNO

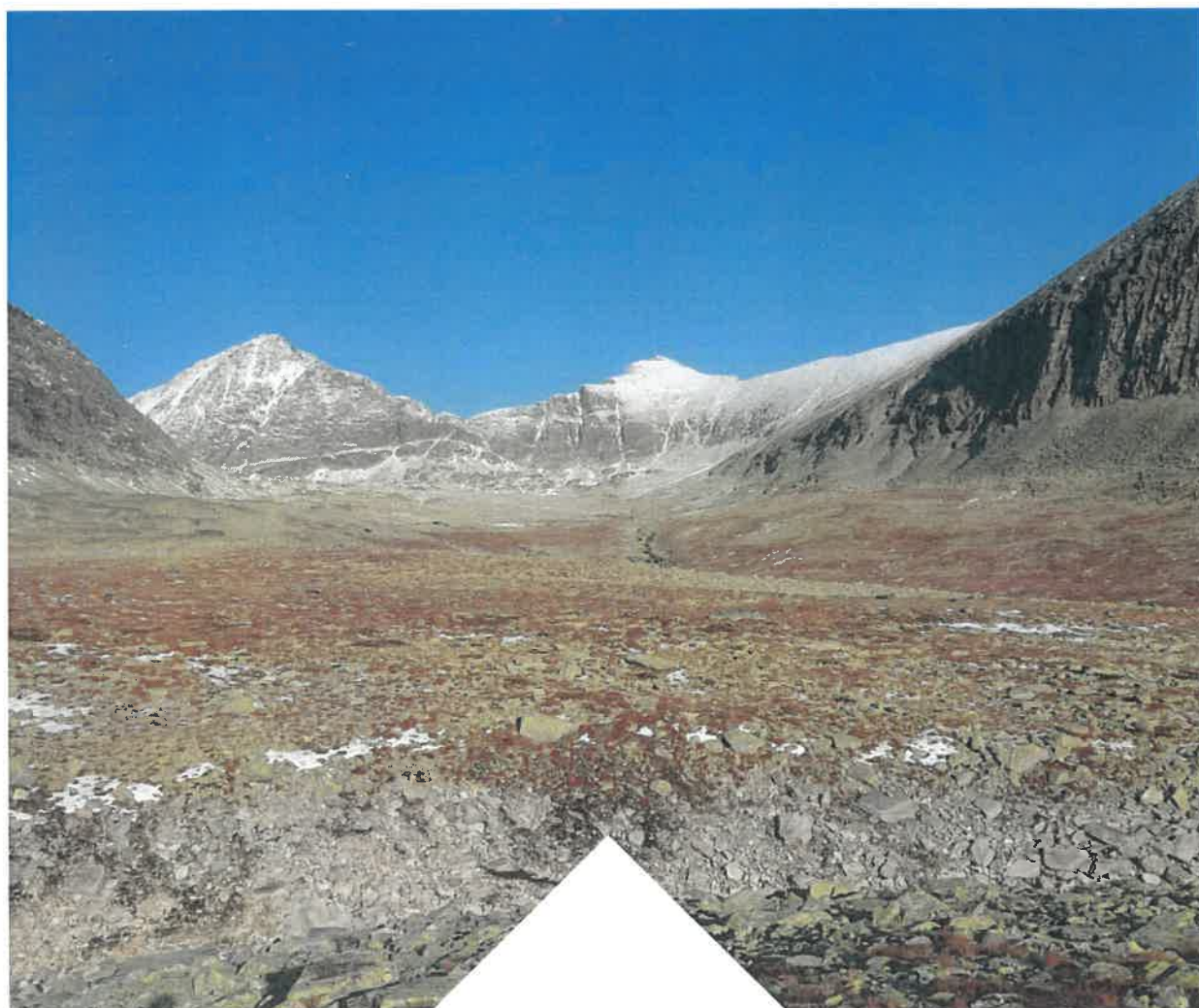

SNO lokalt:

SNO lokalt :

Finn Bjormyr SNO

Espen Rusten SNO

Runa Skyrud SNO

I tillegg er det kjøpt tjenester av:

Dovre fjellstyre

Sel fjellstyre

Ringebu fjellstyre

Sollia fjellstyre

Innhold

1.1	Temaoversikt motorferdsel i utmark	3
1.2	Temaoversikt verneområder	3
1.2.1	Dyreliv	4
2.	Bestillingsoppgaver	6
2.1	Ferdsestellere (data fra NINA)	7
2.2	Kontroll tillatelser gitt av nasjonalparkstyret	10
2.3	Øvrige bestilte oppgaver gitt av nasjonalparkstyret	11
2.4	Utviklingstrekk og utfordringer for verneområdene	13
3.	Vedlegg	14

1.0 Kjerneoppgaver (kontroll, tilsyn, informasjon, mv)

Miljødirektoratet er et statlig forvaltningsorgan underlagt Klima- og miljødepartementet (KLD). Statens naturoppsyn (SNO) er Miljødirektoratets operative feltorgan. SNO ivaretar nasjonale miljøverdier og forebygger miljøkriminalitet. Oppgavene spenner fra kontroll, overvåking og informasjon, til skjøtsel og tilrettelegging i verneområder. SNO har også mange oppgaver knyttet arter som villrein, laks og fjellrev, samt registrering, dokumentasjon og felling av store rovdyr.

Ledelsen i SNO sitter i Trondheim, og vi har 97 naturoppsyn fordelt på 58 kontorer spredt over hele landet.

I arbeidet blir det vektlagt å forebygge miljøkriminalitet gjennom alt oppsynsarbeidet som blir utført. Det vektlegges derfor å øke kompetansen knyttet til dette blant brukerne av verneområdene, både gjennom informasjon og direktekontakt med brukerne. I verneområdene er det et hovedfokus på kontroll av tillatelser gitt av verneområdestyret. I tillegg har SNO fokus på sentrale verneverdier knyttet til villreinen sin arealbruk og fuglelivet. Det er ikke registrert alvorlig faunakriminalitet via oppsynet i 2020 i verneområdene knyttet til Dovre og Rondane nasjonalparkstyre. Men det er kjent at handel med fugl, reir og egg internasjonalt er et stort problem.

1.1 Temaoversikt motorferdsel i utmark

Kontrollen knyttet til motorferdsel i utmark følger en oppsatt fylkesvis plan. Dette gjelder kontroll av løypepreparering innenfor verneområdene, løyver til snøscooterkjøring og barmarkskjøring. Hovedformålet er å ha tilsyn med lovlig kjøring, blant annet å kontrollere tillatelser gitt av kommunene og verneområdestyret. Det har vært gitt 1 anmeldelse innenfor verneområdene i 2020 knyttet til motorferdsel i utmark. Dette gjelder kjøring på barmark ut til Grimsa i Grimsdalen landskapsvernområde. Med bakgrunn i corona situasjonen er det ikke gjennomført planlagt kontroll av leiekjøringsordningen i 2020 innenfor kommunene Dovre, Sel, Nord-Fron, Sør-Fron og Ringebu. Dette var planlagt i 2020, men er nå planlagt i 2021. Totalt er det registrert få snøscooterspor som ikke er knyttet til lovlig aktivitet i verneområdene. Tillatelsene fra verneområdestyret er etterprøvbare i forhold til at trase og tidspunkt. I tillegg får oppsynet en sms melding før transporten gjennomføres. Dette fungerer bra. Den totale motorferdselen vurderes til å være stabil innenfor verneområdene.

I forvaltningsplanen for Rondane området er det definert hvilke løyper som kan maskin prepareres og til hvilket tidspunkt. Mange av disse løypene ble ikke preparert i 2020 på grunn av corona situasjonen.

1.2 Temaoversikt verneområder

Rondane er i dag en av Norges mest kjente og besøkte nasjonalparker, med tilrettelagte opplevelsespunkt. Navnet Rondane er et innarbeidet navn både lokalt, nasjonalt og internasjonalt. I nasjonalparkene både Dovre og Rondane og i landskapsvernområdene

er funnene og sporene fra fortiden mange og lett synlige. Tallrike tråkk vitner om veidefolk og bosetting langt tilbake i tid, fangstgropene og ledegjerdene ligger synlige i terrenget. Fangstgroper og gamle steinbuer forteller om hvor sentral fjellet var for den første bosettingen.

Antall besøkende til nasjonalparkene er økende. I nasjonalparkene er det relativt få bygninger. Mange av disse bygningene er knyttet til fangst og jakt på villrein. I fjellområdene er det et omfattende sti og løypenett som er merket. I 2020 har antall syklistene økt betydelig knyttet til rundturen Tour de Dovre.

1.2.1 Dyreliv

Fjellområdene får en stadig større bruk som friluftsområde. Det er derfor viktig å følge utviklingene framover knyttet til effekter på dyrelivet.

For Kongeørn er det en nasjonal registrering av hekkelokaliteter. Innenfor verneområdene er det dokumentert 3 vellykkede hekkinger i 2020. Noe som vurderes til å være stabilt. Ellers har det vært lite smånagere denne sesongen. Noe som har medført at fjellvåk, tårnfalk, dvergfalk og flere uglearter har hatt en dårlig sesong i 2020. Når det gjelder jaktfalk er det ikke meldt inn vellykkede hekkinger innenfor Dovre og Rondane nasjonalparker i 2020. Men arten er observert i nasjonalparken.

Fjellreven er en nasjonalt prioritert art. I 2020 er det ikke sikre observasjoner av fjellrev i Rondaneområdet. I det nasjonale programmet knyttet til fjellrev er det dokumentert 2 tidligere brukte lokaliteter i Dovre og Rondane nasjonalparker. Ingen av disse var i bruk av fjellrev i 2020.

Villreinen i Rondane har betydelige utfordringer knyttet til trekkmuligheter nord-sør i villreinområdet. Trekkområdet på vestsiden av Rondane massivet mellom Vulufjell, Mysuseter, Høvringen og Dovre har vært lite brukt de siste årene. Mens villreintrekket over Rv 27 ved Muen mellom Ringeby og Vulufjell har fungert enkelte år. Det er registrert en liten villreinflokk som har krysset over veien mellom Mysuseter og Rondvassbu i 2020. De mest brukte vinterbeiteområdene for villreinen er intakte og utsatt for lite uro i denne perioden. I kalvingsperioden (10.05-10.06) er det lite folk i fjellet og forstyrrelsen av villreinen i denne perioden er liten. Men i sommerperioden har ferdselstellerne vist stor ferdselen også inn i de mest brukte sommerbeiteområdene. Villreindata viser tydelig at villreinen forandrer områdebruken når sommeren kommer. Dette er forhold som er tydelige i områdene rundt Høvringen, Mysuster-Spranget-Rondvassbu og på Venabygdsfjellet. Spesielt de 2 siste årene har det vært tydelig at trekket over Grimsdalsveien har vært utfordrende for villreinen i sommerperioden.

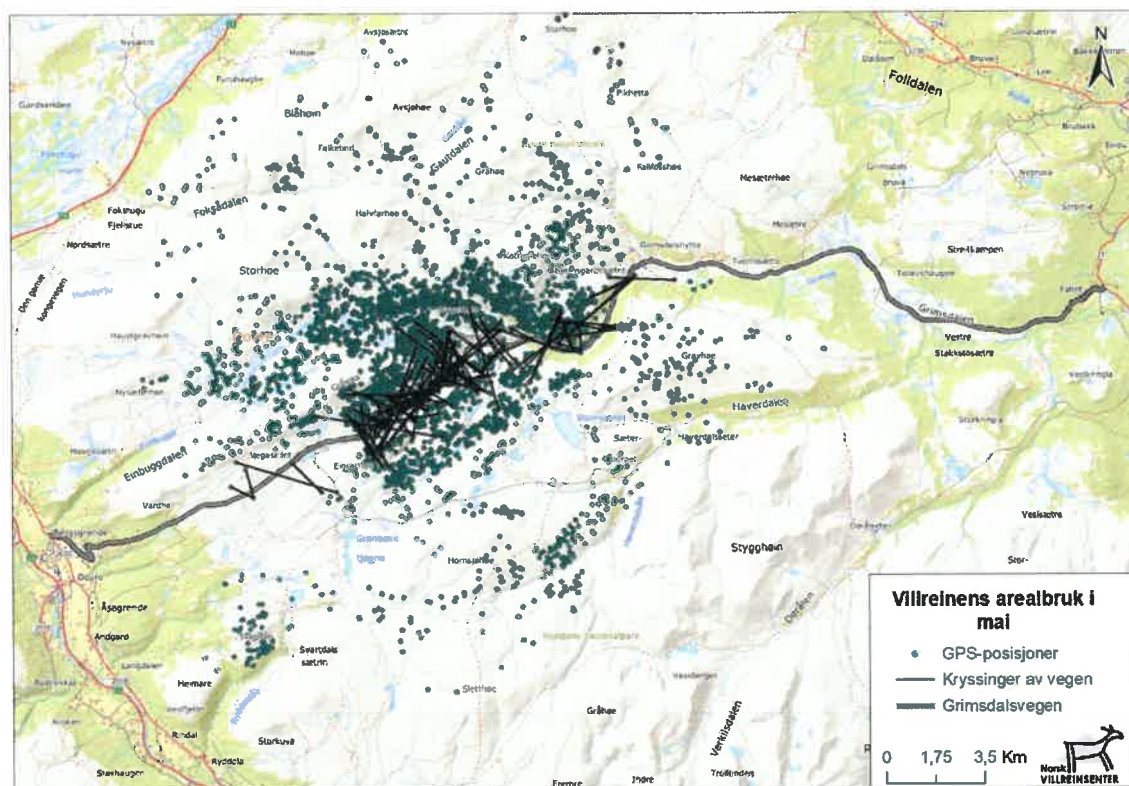

Bakgrunnskart: Statens kartverk. Kartdata: Norsk institutt for naturforskning. Kartarbeid: Norsk villreinsenter Nord, mars 2020

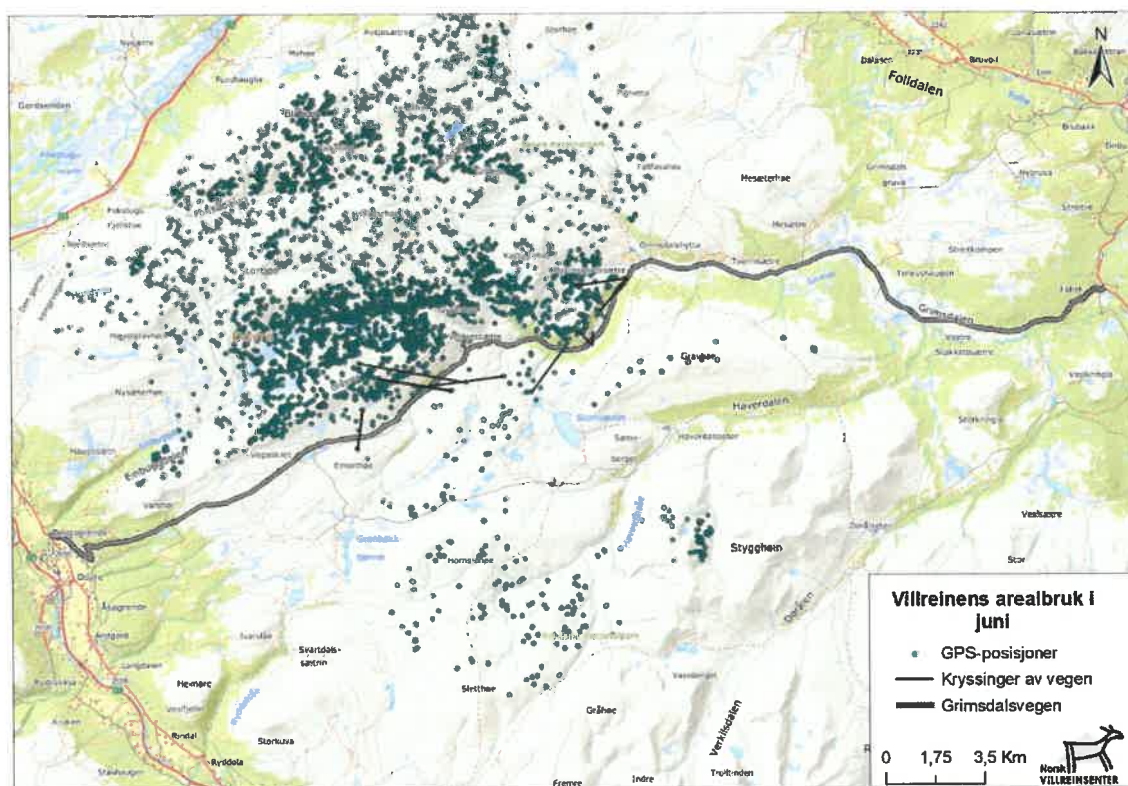

Bakgrunnskart: Statens kartverk. Kartdata: Norsk institutt for naturforskning. Kartarbeid: Norsk villreinsenter Nord, mars 2020

Villreinkart utarbeidet av villreinsentret på Hjerking

2. Bestillingsoppgaver

I tillegg til sine lovbestemte oppsynsoppgaver får SNO årlige bestillingsoppgaver fra flere forvaltningsnivå, det vil si statlig (KLD, Miljødirektoratet), regionalt (fylkesmenn, fylkeskommuner, nasjonalpark- og verneområdestyrer) og lokalt (kommuner (verneområder)) nivå.

År: 2020				
Bestiller: Rondane-Dovre NP-styre				
Verneområder	Verneområde/ innsatsområde /lokalitet	Anslått tidsbruk i dagsverk	Rapportering (rapportformat , lagringssted for rapp., egenskapsdata ol.).	Kort rapport
Båndtvang og motorferdsel (ATV) og sykling	Hemmaldalen NR	10,00	Verneområde-loggen	Egen rapport
Ulovlig motorferdsel i utmark	Grimsdalen LVO	10,00	Rapport til sekretariatet	Gjennomført, en anmeldelse. Egen rapport for å forebygge ulovlig motorferdsel
Fjerning av ulovlig stimerking	Dovre NP	5,00	Verneområde-loggen/ årsrapp	Gjennomført
Følge opp vinterstengte veger påske /våren	Frydalen LVO, Grimsdalen LVO	5	Verneområde-loggen	Lite aktuelt pga hytteforbud (corona situasjonen)
Følge opp gitte dispensasjoner fortløpende. Vekt på byggetillatser og terrenginngrep	Alle verneområder	10	Verneområde-loggen	Alle byggetillatser er kontrollert. 3 avvik er rapportert i egen rapport.
Etablering infopunkt Rondvassbu	Rondane NP	10	årsrapport	Gjennomført
Ferdigstillelse stitilrettelegging Rondvassbu	Rondane NP	10	årsrapport	Gjennomført
Klopplegging Kampen-Putten	Rondane NP	10	årsrapport	Gjennomført
Rydde søppel primært etter gml teltsteder mellom Dørålen/Rondvassbu	Rondane NP	5	årsrapport	Gjennomført
etablering av andre infopunkt	Alle verneområder	10	årsrapport	Bidratt i henhold til ønske

Sett ut og drifte ferdsestellere	Rondane np	10	egen rapport	Gjennomført i samarbeid med NINA
Dokumenterebygnings tilstand etter godkjent mal bygninger	Hemmaldalen NR	5		Se egen rapport Hemmeldalen
Legge inn data mm knyttet til bygninger i verneområdelogg	Rondane og Dovre np, Grimsdalen LVO	10	Verneområde-loggen	Gjennomført via tjenestekjøp
Registering av dyreliv, slitasjon og msk bruk	Alle verneområder	10		Gjennomført
Følge opp organsiert ferdse sommer og vinter	Rondane NP	10	Verneområde-loggen	Lite aktuelt få tillatelser i 2020
Synlig tilstedeværelse i perioder med mye ferdse som vinterferie, påske og sommerperioden	alle verneområder	10	Verneområde-loggen	Gjennomført. Men mindre aktivitet pga hytteforbud (corona).
Bidra til øke fokus og forståelsen av et sårbar dyreliv kombinert med stor friluftsbuk	alle verneområder	10	Verneområde-loggen	Bidratt i arbeidet initiert av forvalterne

2.1 Ferdsestellere (data fra NINA)

Årstall for bruk av automatiske tellere i lokaliteter i Rondane villreinområde og med et typisk sumtall for antall passeringer forbi telleren (inn og ut) i perioden 31. juni til 1. oktober (samarbeid NINA og SNO). D=Dovre nasjonalpark. R=Rondane nasjonalpark. V=Villreinområdet sør for Fv27. * angir de tellerne der det er mindre endringer på plasseringspunkt. X=feil i data, x bak tallet angir at det er gjort en datajustering, 0=ingen målinger. I 2009 ble tellerne montert 16.-19. juli, og for å få sammenlignbare tall er de ekstrapolert tilbake til 1. juli.

Nr	NP	Teller	2009	2010	2011	2012	2013	2014	2015	2016	2017	2018	2019	2020
1	D	Pilegrimsled Foksådalen (etter T-merking)	2636x	0	0	0	1168	0	0					2891
2	D	Foksådalen mot Dovre NP (T-merka)*	0	0	1496	584	1243	1139	1384	750			939	849
3	D	Steinbuhø (mot Grimsdalshytta)	2881x	2051	2557	X	0	2269	3042x		4293			
4	D	Hageseter (mot Grimsdalshytta)	0	0	0	0	4453	0	0					3976 (estimert)
5	D	Kattuglehø (mot Grimsdalshytta)*	2486x	X	1285	1492	0	0	0					1266 (estimert)
6	R	Storrvatnet (mot Grimsdalshytta)	1974x	2468	1145	2573	0	0	0					

7	R	Gravhø (mot Grimsdalshytta)	1287x	2037	1324	2411	0	0	0					
8	R	Dørålseter*	6093x	X	5763	4830	0	0	0	4490	6242			
9	R	Langglupdalen (før brua)	3637x	6668	2740	3651	2834	3574	4227	2928	4204	3932		Ikke data
10	R	Langglupdalen (etter brua)	0	0	2601	0	0	0	0					
11	R	Straumbu (mot Bjørnhollia)	5540x	5043	4971	5605	0	0	0	7973			5734	
12	R	Illmandalen	0	0	0	4429	0	0	0	4569				
13	R	Mot Sletthø	1003x	776	X	X	677	1012	X		538			299
14	R	Kvannslådalen	1564x	1428	655	1411	0	0	0					
15	R	Smuksjøseter	0	10881	12395	10629	0	0	0	X	9482	10709	11821	7516
16	R	Smuksjøseter (grind)	20742x	0	0	0	0	0	0					
17	R	Kjondalen	0	0	0	2227	0	0	0	X				
18	R	Smiubelgen (fra Peer Gynt hytta)	0	0	691	1128	1059	1292	1318	1422				
19	R	Mot Peer Gynt hytta	0	0	4078	3249	0	0	0					
20	R	Randen (mot Rondvassbu)*	3119x	3667	1166	1777	1579	1443	1595				2033	780
21	R	Spranget (mot Rondvassbu)	24906x	20841	21500x	23442	22650	0	33075	X	33900	33857	29278	
22	R	Musvoldalen	1593x	911	826	754	0	0	0				242	557
23	R	Vulutjern	1210x	1189	464	628	578	1109	813					1038
24	R	Ramshøgda	4528x	3316	X	3081	0	0	0		2488		3418	2575
25	V	Mot Muen	0	0	0	4329	0	0	0					
26	V	Mot Gråhøgdbu	0	1584	2350	0	1786	1192	1331	975X			1558	1268
27	V	Frisvegen nord	0	2988x	1506	0	0	0	0		1055			
28	V	Frisvegen sør	0	2527	3334	0	0	0	0		2310			
29	V	Saubu nord	0	2397	0	0	0	0	0					
30	V	Saubu sør	0	1910x	0	0	0	0	0					
31	R	Gråhø/Steinbuhø (Høvringen)	0	0	0	0	0	2579	2460X	X				
32	R	Fornokampen	0	0	0	0	0	6804	7029		5850	6544		Feil i data
33	R	Spranget Ula (Bru)	0	0	0	0	0	5299	3538	3063	3646	5529		6086
34	R	Spranget Romdvassbu (Gående)	0	0	0	0	0	X	20372	X				
35	R	Spranget Romdvassbu (Syklister)	0	0	0	0	0	X	12703	14843				

36	R	Spranget Romdvassbu (Kjøreløy)	0	0	0	0	0	X	618	446				
37	R	Formokampen (kun fra Putten)	0	0	0	0	0	0	0	2837				
38	R	Straumbu (ny trasé, traktorveg)	0	0	0	0	0	0	0	6839	6591	6049		6584
39	R	Straumbu (mot Musvolsætra, umerket sti)	0	0	0	0	0	0	0	183				
40	R	Spranget T-merka sti sørside									657			
41	R	Straumbu-Høgronden									2258			
42	R	Glitra-Eldåbu gjennom Steinbu											572	508
43	R	Rondvassbu-Dørålseter Langholet gj.											1261	1067
44	R	Breitjønnbu											413	
45	R	Koietjønnu Venabygd												776
46	R	Fremre Gjeterbu												777

Data fra NINA upublisert

STRAVA data Grimsdalen (upubliserte data NINA)

Figuren viser uttrekk av Strava data for sykkel gjennom Grimsdalen i perioden 2016-2020. Rød linje viser forventet økning i forhold til økning i nye brukere av Strava fra det ene året til det andre. Det er en stor økning i sykklister gjennom Grimsdalen i 2020. Om dette skyldes den spesielle Norgesferie sommeren eller om det er en varig trend gjenstår å se i 2021.

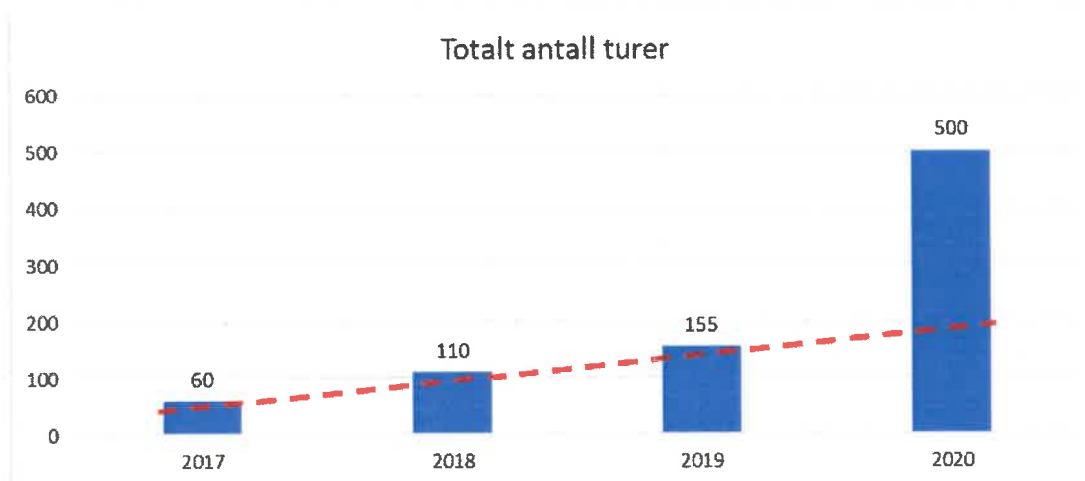

Figur 1. Viser totalt antall turer registrert på Strava på sykkel gjennom Grimsdalen.

Strava har delt Grimsdalen inn i 3 segmenter, og det er noenlunde lik fordeling mellom segmentene. Dette tyder på ganske likt antall sykklister på hele strekningen gjennom dalen. Det er en tendens til noen flere sykkelturner i segmentet som er øst for Grimsdalshytta (og før Streitli).

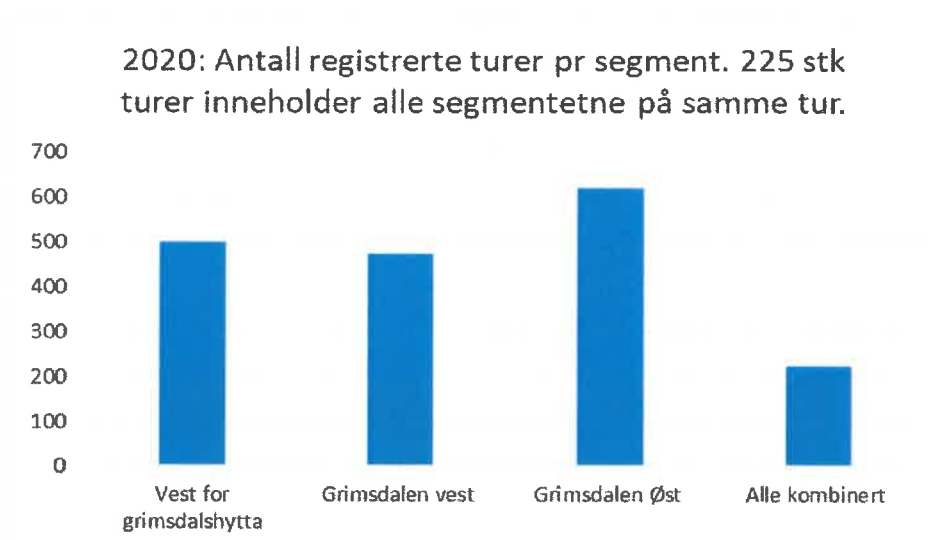

Figur 2. Ulike Strava segment i Grimsdalen

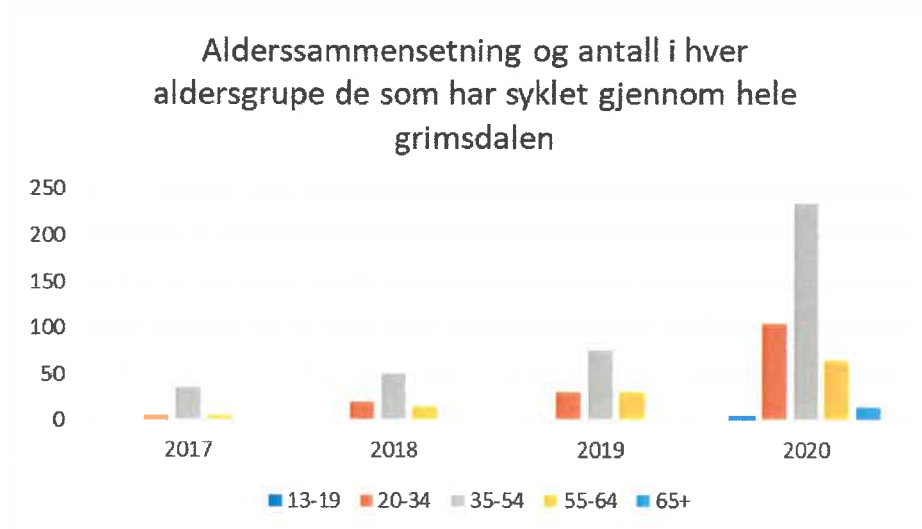

Figur 3. Alderssammensetning for syklende i Grimsdalen fra 2017-2020.

Alle tall fra NINA (Vegard Gundersen, upbl 2020)

2.2 Kontroll tillatelser gitt av nasjonalparkstyret

Kontroll med etterlevelse av forskrifter og andre bestemmelser i verneområder er en viktig løpende oppgave. I 2020 ble samtlige dispensasjoner gitt til irreversible bygg og inngrep i 2019 kontrollert.

I landskapsvernområdene er det næringsvirksomhet knyttet til landbruket. Både i Grimsdalen og Frydalen er det en rekke seteranlegg. I tillegg er der en del hytter i verneområdene, de fleste i Frydalen landskapsvernområde. Kontrollen har medført 2 anmeldelser for brudd på vernebestemmelsene, og 3 avvik som er rapportert til forvaltningen.



Det er overraskende mange avvik i spesielt i Grimsdalen landskapsvernområde. Økt kontrollvirksomhet vil trolig bedre dette.

2.3 Øvrige bestilte oppgaver gitt av nasjonalparkstyret

Av størst arbeidsomfang er nå stitilretteleggingen i framkant av Formokampen mellom Skardsetra og Hamnsetra gjennomført.

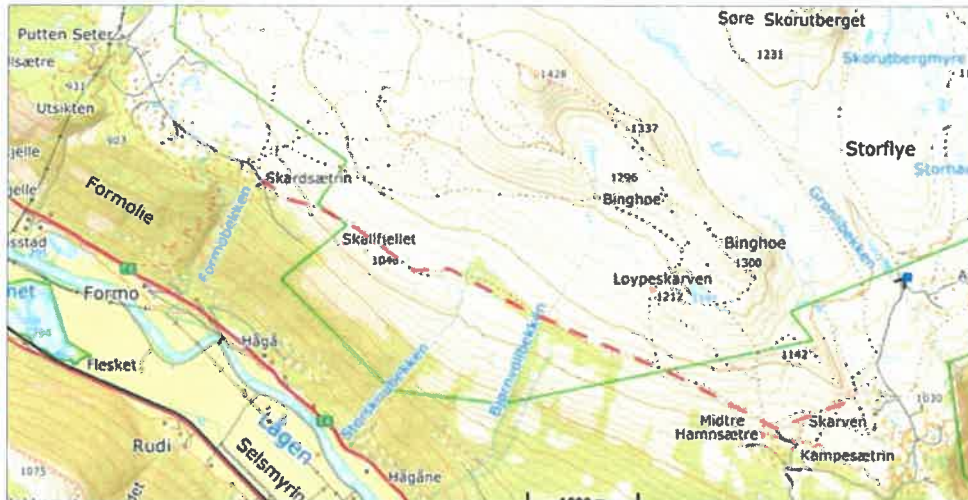

Rødstiplet linje er godkjent sti.

Det ble lagt tråkkestein over en strekning på ca 250 meter. Dette er i fuktige partier av stien for å hindre skade på vegetasjonen ved økende bruk (rapporter på verneområdeloggen).



Eksempel på stråkksteiners lagt på sti Hamnsætra til Skardsetra.

I tillegg er steinsettingen av stien mot Rondeslottet fra Rondvassbu slutført.

Oppsynet har hatt god og synlig tilstedeværelse i perioder med mye ferdsel som vinterferie, påske og sommerperioden. Åpningstidene på veien fra Tjønnbakken til Spranget, Peer Gynt setervei, Grimsdalsveien og Dørålseterveien er fulgt opp både på våren og på høsten. SNO har prøvd å følge opp organisert ferdsel, men har ikke truffet noen ute i felt. Det har vært ryddet i søppel primært etter gamle teltplasser i området mellom Spranget og Rondvassbu.

2.4 Utviklingstrekk og utfordringer for verneområdene

Innspillene kommer fra rapportering fra tjenestekjøp Dovre fjellstyre, Sel fjellstyre, Ringebu fjellstyre og Sollia fjellstyre og lokalt SNO. Som det går fram av rapporteringen er utfordringene noe forskjellig i de ulike områdene. Generelt er det tilstrekkelig oppsynsaktivitet innenfor alle verneområdene. Se også årsrapport fra Hemmeldalen naturreservat.

Det er fortsatt så mange avvik knyttet til dispensasjonene som blir gitt at dette krever økt tilsyn de kommende årene i alle verneområdene. Ytterligere oppmerksomhet knyttet til endret arealbruk for villreinen er viktig å dokumentere. Ferdelsmønsteret i Rondaneområdet er i endring og man ser at dette kan ha effekt på dyrelivet.



Foto: Kulturminne langs sti i Rondane

Generelt i 2021:

- Kontroll gitte tillatelser
- Kontroll ulike former for turposter (plassert ute i terrenget ikke digitalt)
- Få på plass underskilt med tidspunkt for båndtvang mm
- Øvrige underskilt må settes ut etter en plan
- Kontroll sykkel både på vei og sti
- Kontroll kulturminner hovedfokus langs merka stier
- Fortsatt stor tilstedeværelse i mye brukte områder
- Kontroll dyreliv med fokus på villrein, trekk og kalving.

Nasjonalparkene og naturreservatene:

- Kontroll motorferdsel flerårige tillatelser
- Kontroll turposter
- Fjerning av ulovlig merking og ny varding av stier som ikke lengre skal være merket. Gjelder blant annet umerka sti over Ramshøgda fra Ramshytta, sti gjennom Langholet, sti Fokstugu til Grimsdalshytta og sti ved Bløyvangen.
- Fjerne skilt som ikke er vedlikeholdt
- Fjerne nyvarding langs stier og veier
- Kontroll guiding
- Kontroll el-sykkel Spranget – Rondvassbu
- Skifte nasjonalparksilt så disse blir i tråd med ny merkevare

Grimsdalen/Dørålen/Frydalen landskapsvernområder:

- Skifte verneområdesilt
- Kontroll kjøring med bil/ATV o.l ut fra bilvei
- Bygningskontroll
- Kontroll åpningstider på veiene
- Fokus på trekkområder for villrein

Opplistingen er et innspill til bestillingsdialogen for 2021.

3. Vedlegg

Statens naturoppsyn

Telefon: 03400/73 58 05 00 | **Faks:** 73 58 05 01

E-post: post@naturoppsyn.no | **Nett:** naturoppsyn.no

Post: Postboks 5672 Torgarden, 7485 Trondheim

Besøksadresse: Brattørkaia 15, 7010 Trondheim

Miljødirektoratet er et statlig forvaltningsorgan underlagt Klima- og miljødepartementet. Statens naturoppsyn (SNO) er Miljødirektoratets feltpersonell.

SNO ivaretar nasjonale miljøverdier og forebygger miljøkriminalitet. Oppgavene spenner fra kontroll og overvåking, til skjøtsel i verneområder, tilrettelegging i viktige natur- og kulturminneområder, informasjon og formidling.

SNO har også mange oppgaver knyttet til store rovdyr, både registrering av bestander, dokumentasjon av skader på husdyr og tamrein, og uttak av dyr det er gitt fellingstillatelse på. Ledelsen i SNO sitter i Trondheim, og vi har ca. 60 lokalkontor spredt over hele landet.

Ref-rak 415
Arkiv 27/21

Ringebu Fjellstyre

Fra: Ole Knut Steinset <ole.knut.steinset@miljodir.no>
Sendt: 20. januar 2021 15:18
Til: Ringebu Fjellstyre
Kopi: Esben Reidar Bø
Emne: SV: Skadestatistikk rovvilt
Vedlegg: Kommunevis oversikt 2020.pdf

Hei!

Her kjem oversikt for 2020.

Mvh
Ole Knut

Fra: Ringebu Fjellstyre <ringebu@fjellstyrene.no>
Sendt: onsdag 20. januar 2021 12:51
Til: Ole Knut Steinset <ole.knut.steinset@miljodir.no>
Emne: Sv: Skadestatistikk rovvilt

Hei.

Før om åra har vi fått oversikt over skadestatistikk. Er det mulig å få det i år også?

Mvh
Gunny Beate Segelstad
kontorsekretær
Ringebu fjellstyre

Fra: Ringebu Fjellstyre
Sendt: onsdag 15. januar 2020 12:03
Til: Ole Knut Steinset <ole.knut.steinset@miljodir.no>
Emne: SV: Skadestatistikk rovvilt

OK. Takk for svar.

Mvh
Gunny

Fra: Ole Knut Steinset [<mailto:ole.knut.steinset@miljodir.no>]
Sendt: 15. januar 2020 12:59
Til: Ringebu Fjellstyre
Emne: SV: Skadestatistikk rovvilt

Hei!
Alt av skader, med unntak av ei, er på østsida. Den eine skaden vi har sett på på Baksida, meiner vi er tatt av rovdyr, men usikre på art.

Mvh
Ole Knut

Fra: Ringebu Fjellstyre <ringebu@fjellstyrene.no>
Sendt: onsdag 15. januar 2020 12:50
Til: Ole Knut Steinset <ole.knut.steinset@miljodir.no>
Emne: SV: Skadestatistikk rovvilt

Takk skal du ha for så raskt svar.

Er alt av skader i statsallmenningene/ østsida, eller er noe på vestsida av dalen? (Hørte noe om rovdyr på Baksida)

Mvh
Gunny Beate Segelstad

Fra: Ole Knut Steinset [<mailto:ole.knut.steinset@miljodir.no>]
Sendt: 15. januar 2020 12:44
Til: Ringebu Fjellstyre
Emne: SV: Skadestatistikk rovvilt

Hei!

Her kjem oversikten.

Mvh
Ole Knut Steinset

Fra: Ringebu Fjellstyre <ringebu@fjellstyrene.no>
Sendt: onsdag 15. januar 2020 10:29
Til: Ole Knut Steinset <ole.knut.steinset@miljodir.no>
Kopi: Erik Hagen <erik.hagen@fjellstyrene.no>
Emne: Skadestatistikk rovvilt

Hei.

Tidligere har vi fått oversikt over skadestatistikk rovvilt for Oppland. Kan vi få det i år også?

Mvh
Gunny Beate Segelstad
Kontorsekretær
Ringebu fjellstyre

Skadedokumentasjon Statens Naturoppsyn Oppland (inkl Lunner og Jevnaker) 2020

Kommunevis oversikt over undersøkte og registrerte husdyr mistenkt drept av fredet rovvilt 2020

Sau	Sum	Blørn	Ulv	Jerv	Gaupe		Kongøern		Freda rovvilt	Sum freda rovvilt		Rev	Hund	Andre årsaker	Sum ikke freda rovvilt		Deds-årsak	
					dok/ant usik.	dok/ant usik.	dok/ant usik.	dok/ant usik.		dok/ant usik.	dok/ant usik.				dok/ant usik.	dok/ant usik.		
Jevnaker	3									0	0	1		1	1	1	1	
Lunner	7									0	0			1	1	0	6	
Gran	11				2					2	0				0	0	9	
Østre Toten	0									0	0				0	0		
Vestre Toten	2									0	0			1	1	0	1	
Gjøvik	0									0	0				0	0		
Søndre land	6									0	0			1	1	0	5	
Nordre Land	11					1				1	0			3	3	0	7	
Elnedal	7				4					4	0			1	1	0	2	
Sør Aurdal	5				1					1	0			4	4	0		
Nord Aurdal	4									0	0	1		2	3	0	1	
Østre Slidre	11					3				3	0	1		3	3	1	4	
Vestre Slidre	9									0	0			8	8	0	1	
Vang	2									0	0	1		1	2	0		
Lesja	63			16	1	2				19	1			8	8	0	35	
Dovre	26			6						6	0			6	6	0	14	
Skjåk	24			12						12	0			2	2	0	10	
Lom	21			2	1	1				4	0			8	8	0	9	
Vågå	8									0	0			6	6	0	2	
Sel	13			3	1					4	1			6	6	0	2	
Nord Fron	39			11	6	1				18	0		1	4	5	0	16	
Sør Fron	24			1		1				10	1			2	3	0	10	
Ringebu	18			1						5	0			3	4	0	9	
Øyer	29									10	0			9	10	0	9	
Gausdal	7				1					1	0			5	6	0		
Lillehammer	8				1					1	0			4	5	0	2	
Sum sau	358	0	0	52	2	18	1	9	0	101	3	1	0	7	2	89	0	155
Tamrein	15			1				6	1	7	1			3	1	3		3
Geit	1									0	0				0	0	1	
Storfe	0									0	0				0	0		
Hest	0									0	0				0	0		
Hund	0									0	0				0	0		
Katt	0									0	0				0	0		
Sum andr dyr	16	0	0	1	0	0	0	6	1	7	1	0	0	3	1	4	42,51	
Sum total	374	0	0	22	0	18	1	15	1	108	4	1	0	7	2	92	1	159

Tamrein: Kongøern - 3 i Lom, 2 i Vågå, 1 i Vang og 1 usikker i Nord-Fron. Jerv - 1 i Lom. Ukjent - 2 i Vågå og 1 i Lom. Ikke rovvilt - 2 i Lom, 1 i Vågå og 1 i Vang. Geit: Ukjent - 1 Gran

Ringebu Fjellstyre

Fåvang 20.01.2021

Søknad om bruksendring på seterfjøs

Gnr:150 Bnr:1

Vi søker herved om bruksendring på seterfjøs på Gopollen.

Dette fjøset har ikke vært i bruk på mange år.

Vi har nå alle dyra på garden (sau og ammeku) på beite like ved setra og kunne tenke oss og bruke setra ved tilsyn og sanking av dyra.

Skal dette være aktuelt så må vi ha mulighet for å dusje og tørke klær.

Vi ønsker da å bygge om seterfjøset innvendig og sette inn 3 vinduer og vedovn med pipe for varming av vann og tørking av klær

Vi ønsker 2 vinduer på 70x120 cm og 1 vindu på 60x40 cm.

De 2 store vinduene skal vende nord og vestover det lille skal vende mot sør.

Vedlegg 1 kart (fjøs merket med rød prikk)

Vedlegg 2 plantegning av planen

Laila Amrud
Laila Amrud

Håvard Amrud
Håvard Amrud

Lendrvikseiendom - 3439-150/10

- Gårdskart**
- Markslag (ARS) 7 kasser
 - Markslag (ARS) 13 kasser
 - Erosjonsrisiko
 - Jordressurs
 - Helling jordbruksareal
 - Gårdsløst uten tema
 - Endring AR5
 - okt 2020 - nå
 - okt 2018 - okt 2020
 - okt 2018 - okt 2019
 - Gårds- og bruksnummer
 - Omfasette landbruksseiend
 - Alle delstykke

- Bakgrunnskart**
- Grønteri
 - Farger
 - Raster
 - Høydele
 - Flybilder
 - Ingen bakgrunn
 - Eldre flybilder

Egne kartlag

- Andre kartlag**
- Gartner OK-raster
 - Markslag (ARS) 7 kasser
 - Markslag (ARS) 13 kasser
 - Erosjonsrisiko
 - Jordressurs
 - Helling jordbruksareal
 - Endring AR5
 - Osjeregion
 - Bunnr (ARS)
 - Tresslag (ARS)

Lsg pdf for utskrift / lagring

Skriv her for å søke



Mappekartnummer: 3439-150/1 Areal i dekar

Arealfordeling	Arealfordeling på tingsbå	Antall tinger	Felt/hl pld	Overflate/hl pld	Innebyggskate	Praktisk areal	Areal merkeareal	Balansert areal	Ulike klassifisert	Sum grunnseidom
3439-135/3	0,0	3	4,4	0,5	0,0	0,4	188,5	2,0	0,0	199,6
3439-143/2	0,0	1	3,8	0,0	0,0	42,8	13,9	0,0	0,0	67,1
3439-143/2	0,0	1	0,0	0,0	0,0	4,5	0,0	0,0	0,0	4,9
3439-143/2	0,0	1	23,6	0,0	0,0	1,5	0,6	0,2	0,0	25,9
3439-146/3	0,0	1	6,6	0,0	0,0	35,9	1,4	0,0	0,0	37,3
3439-146/3	0,0	1	0,0	0,0	0,0	10,0	0,0	0,0	0,0	10,0
3439-150/1	0,0	13	29,3	0,0	0,0	256,4	198,7	5,3	0,0	497,6
3439-150/5	0,0	3	0,0	0,0	0,0	4,2	25,5	1,1	0,0	30,6
3439-150/5	0,0	1	0,0	0,0	0,0	0,7	13,6	0,0	0,0	14,4
3439-184/130	0,0	1	35,4	0,0	0,0	0,0	11,4	0,0	0,0	46,6
3439-184/131	0,0	1	17,3	0,0	0,0	4,4	9,8	0,1	0,0	27,2

Målestokk = 1:1222 UTM 32 Q 596573 N 6912881

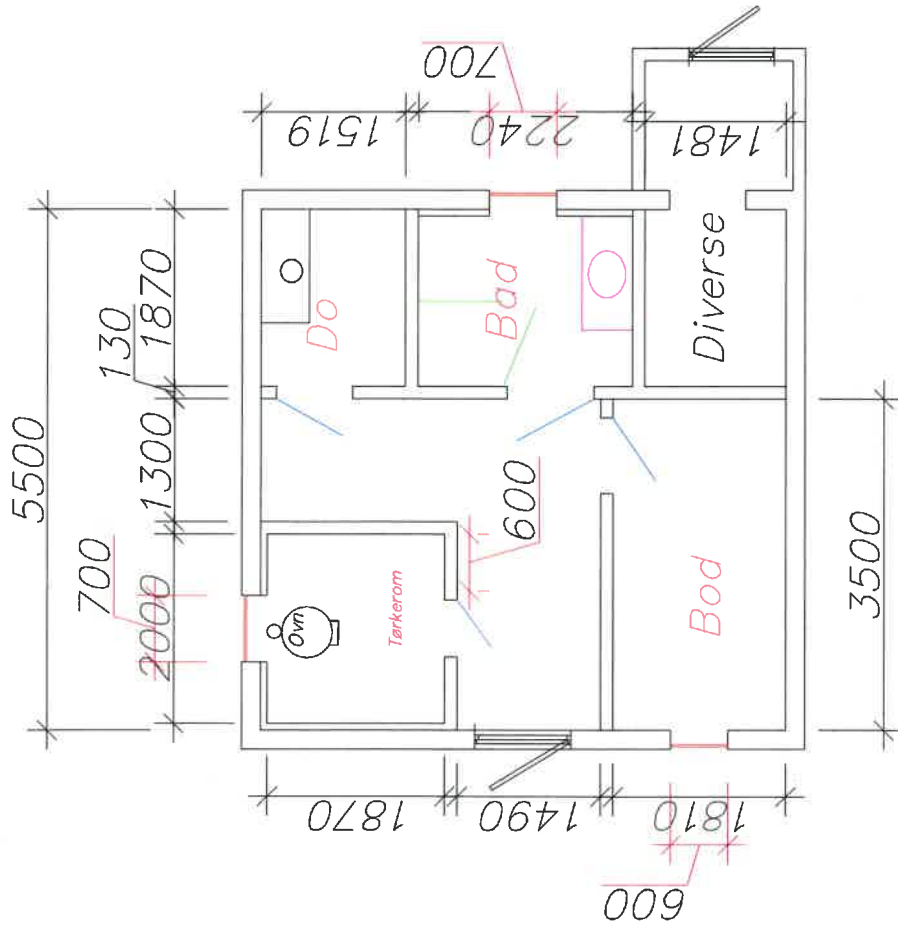

Tegningen er kun en skisse for å vise planløsning/funksjonsmål, og må ikke brukes som byggetegning.

Byggetegning må utarbeides av godkjente firma med ansvarrett på prosjektering.

NB! Alle mål henviser til ferdig innvendig vegg.

Mål på eventuell eksisterende bygningsmasse må kontrolleres.

Det er dyreeier/dyreeiholder som er ansvarlig for at forskriftene fra Landbruks- og matdepartementet er oppfylt.

Denne tegningen tilhører Felleskjøpet. Ettertegning kfr. Lov om åndsverk av 12.5.1961

Godkjenning av planløsning:
 Planløsning og kontrakt er gjennomgått. Vi er enige om at denne planen er gjeldende for Felleskjøpet i-mek leveranse.
 Sign: Kunde

Kommentarer
 dato: _____
 sted: _____

Revisit: Revidertingen gjelder ↗

Tilskrivning:
 Navn: _____

Adresse: _____

Sted: _____

Prosjekt:
 Type Bygg: _____

Tegning:
 Type Tegning: _____

Tegnet av: _____
 Kontrollert av: _____

Tegnet dato:
 dd.mm.åååå

Kunden: _____

Prosjekt: _____

Tegning: _____

Sign: _____



Felleskjøpet

Avsender: Statens vegvesen
Postboks 1010
Nordre Ål
2605 LILLEHAMMER

Ref nota 29/21
Arkiv 324.1



153628-149-17

Ringebu fjellstyre
Hanstadgata 2
2630 RINGEBU

Vedr. 21-11630-2 - TFØ1-003-2021 Midlertidig vedtak - stoppforbud på FV 27 Venabygdsfjellet i Ringebu kommune



Innbyggere kan motta post digitalt fra Statens vegvesen. For å motta post digitalt må du opprette digital postkasse hos eBoks eller Digipost. Dette kan du gjøre på www.norge.no

Virksomheter mottar digital post i Altinn

149 1

149#641.55adfd1-a6a3-4071-8bac-a36e3d965b511



Statens vegvesen

TFØ1-003-2021

Behandlende enhet:
Transport og samfunn

Saksbehandler/telefon:
Roar Holten / 91729868

Vår referanse:
21/11630-2

Deres referanse:

Vår dato:
20.01.2021

Midlertidig vedtak – stoppforbud på FV 27 Venabygdsfjellet i Ringebu kommune

Vi viser til anmodning om skiltvedtak fra Innlandet Fylkeskommune.

Med hjemmel i vegtrafikkloven §7 og skiltforskriften §28 fattes midlertidig vedtak om oppsetting av skilt nr. 376 «soneskilt – stans forbudt» langs fv. 27 på strekningen hp 02 m 11454 - m 18948, som foregående år.

Som opplysningstekst på skiltet skal det stå «Sårbart villreinområde»
Sonen skal avsluttes med skilt nr. 378 «Slutt på stans forbudt»

Vedtaket gjelder i perioden 20.01.2021 - 20.04.2021.

Statens Vegvesen, Transport og samfunn
Med hilsen

Hans Martin Asskildt
Seksjonssjef

Roar Holten
Rådgiver

Dokumentet er godkjent elektronisk og har derfor ingen håndskrevne signaturer.

Postadresse
Statens vegvesen
Transport og samfunn
Postboks 1010 Nordre Ål
2605 LILLEHAMMER

Telefon: 22 07 30 00
firmapost@vegvesen.no
Org.nr: 971032081

Kontoradresse
Industrigata 1
2619 LILLEHAMMER

Fakturaadresse
Statens vegvesen
Regnskap
Postboks 702
9815 Vadsø



14 01 21

1406643.55ad1c1-a6a3-4611-bbac-a36e54985b91:3

Kopi

INNLANDET FYLKESKOMMUNE, Postboks 4404 Bedriftssenteret, 2325 HAMAR

Ringebu fjellstyre, Hanstadgata 2, 2630 RINGEBU

RINGEBU KOMMUNE, Hanstadgata 4, 2630 RINGEBU

INNLANDET FYLKESKOMMUNE, Postboks 4404 Bedriftssenteret, 2325 HAMAR

Ringebu Fjellstyre

Fra: Finn Bjormyr <finn.bjormyr@miljodir.no>
Sendt: 25. januar 2021 18:18
Til: Stensby, Trond; Eirin Berge
Kopi: Ringebu Fjellstyre
Emne: Liten oppsynsrapport
Vedlegg: Venabygdsfjellet.pdf

Legger den på verneområdeloggen i morgen. Har mål om å få lagt inn rapporter innen en uke fra utført arbeid. Tenker det samme for fjellstyrene.

Hilsen Finn

Oppsynsrapport SNO og Ringeby fjellstyre den 15.01.2021 og 24.01.2021

Kontroll av tillatelse motorferdsel 2020-2026 Venabygdsfjellet Turskiløyper 2019/15276-9 den 24.01.2021.

Fra tillatelsen:

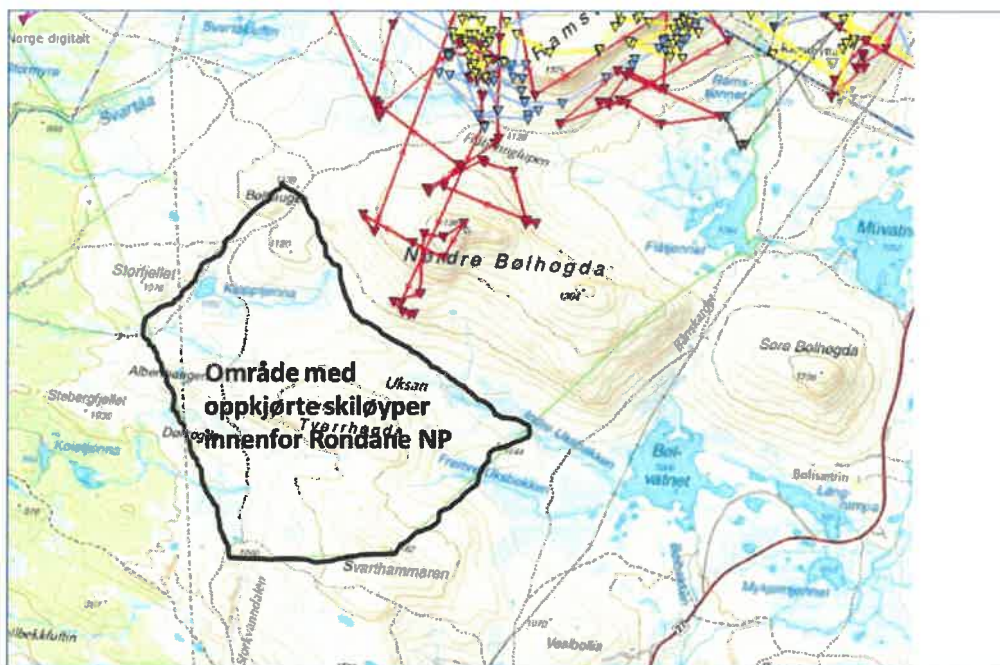

15	Kloppjønnnet - Kloppjønnhegda - Indre Uksan	RNP	2
16	Kloppjønnnet - Indre Uksan - Fremre Uksan (Trolløypa)	RNP	1
17	Dørhogda - Fremre Uksan	RNP	1
18	Indre Uksan - Dørhogda - Svarthammern	RNP	1
19	Dørhogda - Kvanndalen	RNP	1
20	Kloppjønnnet - Kvanndalen	RNP	1

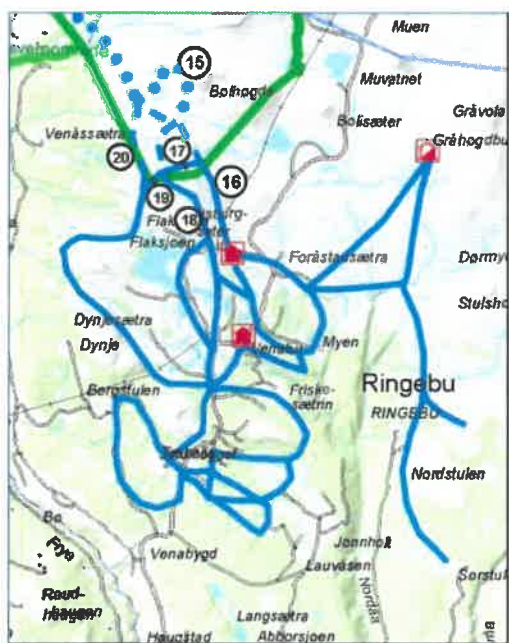



Ved løypedele ved indre Uksan på løype 16. Løypa mot Klopptjernet (løype nr 15) var ikke kjørt eller stikket. Denne kan først stikkes fra 10 februar.



Ved løypedele mellom løype 17 og 19.



Ved løypelede mellom 19 og 20. Det var kjørt enkeltspor ned mot Venåsen.

De maskinpreparerte løypene var i tråd med tillatelsen fra nasjonalparkstyret.

Fjerning av informasjonsmateriell ved Muen -Oppdrag Np-styret

Den 15.01 kjørte vi fram steinene med info som var lagt ved Muen fram til hytta til Ringebu fjellstyre. De blir hentet ved bilvei til våren/sommeren.



De ble kjørt fram med snøscooter av Ringebu fjellstyre.



De 9 hellene ligger på gårdsplassen til fjellstyrebua. Må hentes så snart snøen er borte. Det var tråkket spor fra fjellstyrehytta til Gråhøgdbu. Denne planlegges flyttet nå i vinter. Det er ikke rapportert om kryssing av villrein over riksvei 27 denne vinteren.

ADRESSELISTE

Deres ref:

Vår ref: 49/2018-475.1/RoA

Sted: Trondheim

Dato: 26. januar 2018

SØKNAD OM DISPENSASJON TIL MOTORFERDSEL I UTMARK I FORBINDELSE MED VILLREINPROSJEKTET I RONDANE I PERIODEN 2018-2021

Villreinprosjektet med merking av villrein startet i 2009 og FoU prosjektet

«Villreinens arealbruk i Rondane; naturgrunnlag og betydning av menneskelig aktivitet» ble avsluttet i 2015. I 2016 ble følgeprosjektet i Rondane villreinområde: Villrein, ferdsel og forvaltning etablert. Prosjektet skal avsluttes i 2019.

Frem til 2017 har NINA hatt et flerårig løyve knyttet til motorferdsel i forbindelse med radiomerking og oppfølging av radiomerkede dyr. Denne løyve er gått ut og NINA vil med dette søke om nytt løyve til motorferdsel knyttet til radiomerking av villrein og oppfølging av disse. Søknaden her gjelder for årene 2018 til 2021. Omfanget av aktiviteten bestemmes av styringsgruppa som er opprettet. Radiomerking betinger bruk av helikopter og når dyr er radiomerkede er det nødvendig med oppfølging for å sjekke om alt er i orden med dyret og radiosenderen. Det gjør at vi må søke om tillatelse til landing med helikopter (i gjenværende prosjektperiode 2018-2019) og bruk av snøskuter for oppfølging om vinteren i de årene vi forventer at radiosenderne skal fungere (2018 til 2021).

Landing med helikopter (se beskrivelse av radiomerking) er aktuelt i perioden 1. februar til 31. mars i årene 2018 og 2019. Bruk av snøskuter er aktuell til oppfølging av radiomerkede villrein om vinteren i perioden 1. februar til 20. april i årene 2018 til 2021 (se beskrivelse av oppfølgingen). Merking utføres av personell fra NINA. Omfanget av oppfølgingen vil kunne variere noe fra år til år og utføres i hovedsak av lokalt oppsyn i de aktuelle områdene. Aktiviteten strekker seg over flere år og det er ønskelig å få dispensasjoner som gjelder for hele perioden. I denne søknaden søker vi derfor for årene 2018 til 2021 som angitt. NINA vil årlig formidle behovet for motorferdsel knyttet til prosjektene samt rapportere omfanget av den årlige aktiviteten.

NINA søker med dette om:

- 1) nødvendig landingstillatelser med helikopter i forbindelse med fangst og merking av villrein i Rondane området (se beskrivelse av merkingen) i perioden 1. februar til 31. mars i årene 2018 til 2019 (2år).
- 2) tillatelse til bruk av snøskuter i forbindelse nødvendig oppfølging (se beskrivelse av oppfølgingen) av radiomerkede villrein om i perioden 1. februar til 20. april i årene 2018 til 2021 (4 år).

www.nina.no

- samarbeid og kunnskap om framtidens miljøløsninger

NINA hovedkontor 7485 Trondheim Besøksadresse: Tungasletta 2 7047 Trondheim Telefon: 73 80 14 00 Telefaks: 73 80 14 01	NINA Oslo Gaustadalléen 21 0349 Oslo Telefon: 73 80 14 00 Telefaks: 22 60 04 24	NINA Tromsø Polarmiljøseneteret, 9296 Tromsø Besøksadresse: Polarmiljøseneteret Hjalmar Johansens gate 14 9007 Tromsø Telefon: 77 75 04 00 Telefaks: 77 75 04 01	NINA Lillehammer Fakkeldgården 2624 Lillehammer Telefon: 73 80 14 00 Telefaks: 61 22 22 15	NINA forskningsstasjon, Ims 4308 Sandnes Telefon: 51 67 24 70 Telefaks: 51 67 24 71
--	--	---	---	---

Søknaden gjelder:

- 1) Rondane NP
- 2) Dovre NP
- 3) Øvrige områder i kommunene som inngår i villreinområdet (vinterområdet), men som ikke inngår i verneområdene.

Beskrivelse av merking

Villreinen fanges ved bruk av helikopter. Helikopteret flyr raskt inntil dyrene og det aktuelle dyret skytes med bedøvelsesgevær fra helikopteret. Straks dette er gjort, trekker helikopteret seg unna foran flokken til en betryggende avstand, i påvente av at det skutte dyret skal sovne. Helikopteret lander på stedet når resten av flokken har trukket seg noe unna. Merkepersonell settes av og gjennomfører merkingen. Det jobbes så raskt og effektivt som mulig under merkingen da dette opplagt er en betydelig stressfaktor for reinen mens det pågår. Normalt kan 5-8 dyr merkes i løpet av en dag. Antall landinger i forbindelse med merkingen er ikke mulig å forutsi, men det må påregnes 2-4 landinger pr dyr som merkes. Hvor merkingen skjer, er avhengig av hvor reinen er når merkingen skal skje. Merkingen er også nødt til å skje når værforholdene er gunstige. Merkingen vil ikke skje i vinterferien eller påskeferien. GPS med sporlogg brukes til å dokumentere når og hvor flyvingen/landingen har skjedd. Merkingen gjøres av personell fra NINA, veterinær og pilot/helikopter. Lokal personell (fjellopsyn) på bakken bistår merkingen etter behov.

Beskrivelse av oppfølging av merkede dyr

I løpet av vinteren av det nødvendig å følge opp de merkede dyrene. Dette vil i hovedsak skje gjennom engasjement av lokalt mannskap, men personell fra NINA vil ofte delta i dette arbeidet. Det er nødvendig med inntil 4 turer i forbindelse med oppfølgingen. Hver tur vil ta fra 1 til 3 dager og vil foregå på tvers av kommunegrensene med eventuell overnatting på aktuelle buer i fjellet. Dette for å redusere ferdselen mest mulig. Ferdselen er avhengig av hvor reinen er på de aktuelle tidspunktene. Ferdsel vil ikke skje i vinterferien, påskeferien eller i helgene. Aktivitet dokumenteres ved bruk av GPS og sporlogg.

Koordinering av motorferdselen

Innenfor områdene foregår det allerede noe motorferdsel i forhold til ulike registreringer (særlig rovvilt, oppsyn). Aktivitet i villreinprosjektet som medfører motorferdsel vil bli koordinert med denne aktiviteten (først og fremst lokal oppsyn og Statens Naturoppsyn). All motorferdsel i prosjektet krever grunneiernes tillatelse. Dette vil bli innhentet for aktuelle områder.

Aktiviteten i 2018

I 2018 har styringsgruppa som målsetning å merke 4-6 dyr fordelt på hele området. Detaljene i fordelingen av sendere mellom nordlige, midtre og sørlige områder av Rondane bestemmes av styringsgruppa for prosjektet i månedsskiftet februar – mars. Følgelig blir merkingen i år ikke gjennomført før etter gjennomført møte.

Adresselisten (kun e-post):

Fylkesmannen i Oppland, Serviceboks, 2626 Lillehammer
postmottak@fmop.no

Fylkesmannen i Hedmark, Postboks 4034, 2306 Hamar
postmottak@fmhe.no

Dovre kommune, Kongsvegen 4, 2662 Dovre
postmottak@dovre.kommune.no

Folldal kommune, 2580 Folldal
postmottak@folldal.kommune.no

Sel kommune, Botten Hansensgate 9, 2670 Otta
postmottak@sel.kommune.no

Nord-Fron kommune, Nedregt. 50, 2640 Vinstra
post@nord-fron.kommune.no

Sør-Fron kommune, Kommunevegen 1, 2647 Sør-Fron
postmottak@sor-fron.kommune.no

Ringebu kommune, Hanstadgt. 4, 2630 Ringebu
post@ringebu.kommune.no

Øyer kommune, Tingberg, 2636 Øyer
postmottak@oyer.kommune.no

Stor-Elvdal kommune, Postboks 85, 2481 KOPPANG
postmottak@stor-elvdal.kommune.no

Kopi: (kun e-post):

Statens Naturoppsyn, post@miljodir.no
Villreirutvalg for Rondane Sør, hbond@online.no
Villreinnemnd for Rondane og Sølknletten, fmopmvo@fylkesmannen.no
Sel fjellstyre, sel@fjellstyrene.no
Ringebu fjellstyre, ringebu@fjellstyrene.no
Øyer fjellstyre, oyer@fjellstyrene.no
Vulufjell fjellstyre, vulufjell@fjellstyrene.no
Sollia fjellstyre, sollia@fjellstyrene.no
Stor-Elvdal Grunneierforening, storelvdalgrunneierforening@gmail.com
Dovre fjellstyre, dovre@fjellstyrene.no
Folldal fjellstyre, folldal@fjellstyrene.no

Oppfølging av radiosendere forsøkes gjennomført via lokal oppsyn kombinert med andre oppgaver som disse har i fjellet gjennom vinteren og utover våren.

Ved behov for oppklarende spørsmål kan undertegnede kontaktes pr e-post eller telefon.

Med hilsen



Roy Andersen

NINA

roy.andersen@nina.no, tlf 9240 3331

Ref case 32/21
Arkiv 423.32

Ringebu Fjellstyre

Fra: Øivind Skurdal <os@fjossystemer.no>
Sendt: 27. januar 2021 11:39
Til: Ringebu Fjellstyre
Emne: SV: Søknad om jaktprøve

Hei og takk for positiv tilbakemelding. Da blir det jaktprøve 😊

Vennlig hilsen

Øivind Skurdal
Daglig leder
Tlf. +47 975 92 180

Fjøssystemer Øst, Losnabakkan 50, 2634 Fåvang
Sentralbord, tlf. 61 28 35 00
www.fjossystemer.no



Fra: Ringebu Fjellstyre <ringebu@fjellstyrene.no>
Sendt: onsdag 27. januar 2021 11:31
Til: Øivind Skurdal <os@fjossystemer.no>
Emne: SV: Søknad om jaktprøve

Hei.

Klagen fra Norsk Engelsksetterklubb ble behandla i sak 2/21, 20. januar 2021.

Saken er vedlagt.

Mvh
Gunny Beate Segelstad
Kontorsekretær
Ringebu fjellstyre

Fra: Øivind Skurdal <os@fjossystemer.no>
Sendt: 13. november 2020 09:51
Til: Ringebu Fjellstyre <ringebu@fjellstyrene.no>; Paul Lutnaes <paul.lutnaes@fjellstyrene.no>
Kopi: Iver Melby <ivemel@online.no>; Anne-Grethe Sætrang <agzrang@gmail.com>
Emne: SV: Søknad om jaktprøve

Hei!
Takk for positiv tilbakemelding på søknad om jaktprøve. Ser at dere setter opp prisen pr. hund pr. dag fra 100,- til kr. 180,-. Dette er en meget stor økning som vil føre til et underskudd for prøva. Vi ber om at dere tar en ny vurdering på denne økningen og gir oss en rask tilbakemelding. Hvis prisforlangende er endelig fra Fjellstyrets side, så må styret i NESK ta en vurdering om prøva kan arrangeres.

Vennlig hilsen

Øivind Skurdal
Daglig leder
Tlf. +47 975 92 180

Fjøssystemer Øst, Losnabakkan 50, 2634 Fåvang
Sentralbord, tlf. 61 28 35 00
www.fjossystemer.no



Fra: Ringebu Fjellstyre <ringebu@fjellstyrene.no>
Sendt: fredag 13. november 2020 09:11
Til: Øivind Skurdal <os@fjossystemer.no>
Emne: SV: Søknad om jaktprøve

Hei.

Søknaden om å arrangere jaktprøve langs Friisvegen ble behandla på fjellstyremøte 11. november 2020. Vedlagt er melding om vedtak.

Mvh
Gunny Beate Segelstad
Kontorsekretær
Ringebu fjellstyre

Fra: Øivind Skurdal [<mailto:os@fjossystemer.no>]
Sendt: 30. oktober 2020 11:10
Til: Paul Lutnaes
Kopi: Anne-Grethe Sætrang; Iver Melby; Ringebu Fjellstyre
Emne: SV: Søknad om jaktprøve

Takk!

Vennlig hilsen

Øivind Skurdal
Daglig leder
Tlf. +47 975 92 180

Fjøssystemer Øst, Losnabakkan 50, 2634 Fåvang
Sentralbord, tlf. 61 28 35 00
www.fjossystemer.no



Fra: Paul Lutnaes <paul.lutnaes@fjellstyrene.no>
Sendt: fredag 30. oktober 2020 09:20
Til: Øivind Skurdal <os@fjossystemer.no>
Kopi: Anne-Grethe Sætrang <agzrang@gmail.com>; Iver Melby <ivemel@online.no>; Ringebu Fjellstyre <ringebu@fjellstyrene.no>
Emne: SV: Søknad om jaktprøve

Hei, Øyvind!

Flott at dere er tidlig ute!

Søknaden vil bli behandlet på førstkommende fjellstyremøte 11. november.

-Paul-

Fra: Øyvind Skurdal [<mailto:os@fjossystemer.no>]

Sendt: torsdag 29. oktober 2020 11:28

Til: Paul Lutnaes

Kopi: Anne-Grethe Sætrang; Iver Melby

Emne: Søknad om jaktprøve

Hei Paul!

Vi er tidlig ute med søknaden i år da vi ønsker å starte den 20. august. Håper dere kan behandle søknaden raskt 😊

Vennlig hilsen

Øyvind Skurdal

Daglig leder

Tlf. +47 975 92 180

Fjøssystemer Øst, Losnabakkan 50, 2634 Fåvang

Sentralbord, tlf. 61 28 35 00

www.fjossystemer.no

FJØSSYSTEMER | 
Bonden og dyrenes førstevalg

29/11

 Ref.nok 34/21
 Arkiv nr 137

Søknad om støtte fra Grunneierfondet

NB Alle gule felt fylles ut

Søker: <small>Ansv. person, bedrift, lag ol</small>	Ringebu fjellstyre		År: <small>Året søknaden gjelder for, vanlig neste år.</small>	2021
Prosjektnavn: <small>Kort og dekkende navn/beskrivelse</small>	Brannsikring av Imsdalsskolen			
Kontaktperson	Paul Lutnæs	Søkers adresse:	Ringebu fjellstyre, Hanstadgata 2, 2630 Ringebru	
Tlf, epost kontaktperson	410 07 473 ringebru@fjellstyre.no		Org.nr: 971 536 101	
Kort prosjektbeskrivelse: <small>Fullstendig prosjektbeskrivelse vedlegges</small>				
Imsdalsskolen er en populær og mye brukt overnattingsplass i Imsdalen statsallmenning, både for lokale og tilreisende gjester, og kan tilby 28 overnattingsplasser.				
Etter branntilsyn på Imsdalsskolen høsten 2020, ble det påpekt en rekke punkter som må utbedres for å ivareta sikkerheten til gjestene. Det dreier seg om brannvarslingsanlegg i begge byggene (sammenkoblet mellom de to byggene), brannstiger, komfyrvakter, utbedring av pipe/skorstein innvendig og utvendig på lærerboligen, samt elektrisk tilsyn av begge bygg. Kostnadene for utbedringene er undersøkt hos lokale håndverksfirmaer, og fremgår av budsjettet. Siden utbedringene i all hovedsak må utføres av fagfolk med særskilt kompetanse og autorisasjon, er det dessverre begrenset mulighet for at fjellstyret kan legge inn egeninnsats, bortsett fra tilrigging/opprydding samt å være håndtlangere for fagfolkene.				
Fjellstyret kommer ikke til å låne/leie ut internatbygget før utbedringene er gjennomført.				
Se for øvrig vedlagt prosjektbeskrivelse med bilder.				
Søknaden gjelder: <small>Sett kryss, Se tilskuddsgruppenside 2</small>	A: Næringsutvikling	B: Infrastrukturtiltak	C: Samfunnsmessig art:	<small>For Statskog SF</small>
	X		X	
Finansieringsplan			Fullstendig budsjett vedlegges!	
	Bidrag sikret: Ja/nei	Kroner	For Statskog SF	
Grunneierfondet:		126 000		
Ringebu fjellstyre (egen arbeidsinnsats)	Ja	12 000		
Sum:		138 000		
Godkjenning av off. myndighet nødvendig:	Hvilken myndighet			
Ja: <input type="checkbox"/>	Nei: <input checked="" type="checkbox"/>			
<small>Beskriv type godkjenning som er nødvendig (reg.plan, konsesjon mm)</small>				
Ved søknaden legges så langt som det er naturlig:				
<input checked="" type="checkbox"/> Fullstendig prosjektbeskrivelse m/kart, tegninger etc	<input type="checkbox"/> Relevante uttalelse/godkj. fra offentl. organ, med mer			
<input checked="" type="checkbox"/> Budsjett for kostander og evt inntekter	<input type="checkbox"/>			
<input checked="" type="checkbox"/> For bedrifter, aksjeselskap med mer, regnskap for 2 siste år	<input type="checkbox"/>			
<input type="checkbox"/> For aksjeselskaper, eiere m. fordeling + styremedlemmer	<input type="checkbox"/>			
Sted: Ringebru	Dato: 31.1.2021	Underskrift: Paul Lutnæs (elektronisk signert) Daglig leder		

Lokal saksbehandler Statskog <i>Ferdigbehandlet, dato og navn</i> Fjellstyresambandet Statskog SF	<i>Behandlingsdato</i>	<i>Oppsumert resultat:</i>
---	------------------------	----------------------------

Nyttig informasjon hvis du vurderer å søke om støtte fra Grunneierfondet

Hva er Grunneierfondet

Staten er grunneier på statsallmenninger. Fjelloven fastslår at en del av grunneierens inntekter på statsallmenninger skal gå inn i et fond. (Resten av inntektene går direkte til fjellstyret)

Det er et felles Grunneierfond for alle statsallmenninger. Inntekter fra en statsallmenning kommer ikke nødvendigvis tilbake til samme statsallmenning.

Hvem administrerer Grunneierfondet

Landbruksdepartementet har delegert administrasjonen av Grunneierfondet til Statskog.

Hvilke tiltak kan Grunneierfondet brukes til

Statskogs styre har fastsatt retningslinjer for hvordan Grunneierfondet skal brukes.

I utgangspunktet betyr dette at tiltaket som skal støttes enten må være plassert på statsallmenningsgrunn, eller basere seg på ressurser som kommer fra statsallmenning.

Støtte kan gis til tiltak som

- bidrar til lønnsom næringsvirksomhet
- utvikler infrastruktur som indirekte bidrar til utvikling av lønnsomme arbeidsplasser

Næringsvirksomheten må ha som formål å utnytte ressursene i statsallmenningene eller på grunnlag av ressurser fra allmenningene.

Grunneierinntektene kan brukes til tiltak som innebærer verdiskapning eller bevaring av verdier av samfunnsmessig art, eksempelvis kulturminnevern.

Økonomisk støtte kan gis som

1. Tilskudd
2. Lån

Eller en kombinasjon av dette.

Hvem kan søke om støtte fra Grunneierfondet

Det er ingen begrensninger på hvem som kan søke om støtte fra Grunneierfondet. Enkeltpersoner, selskaper, organisasjoner og kommuner har alle anledning til å søke. Begrensningen ligger i formålet med tiltaket.

Søknader til grunneierfondet Saksbehandling og rutiner

1. desember	Søknadsfrist – søknad sendes regionalt Statskogkontor. (Se liste under)
1. desember – 1. februar	Lokalt fjellstyre får saken til uttale
1. februar – 15. Februar	Lokal saksbehandler i Statskog vurderer søknaden
15. februar – 15. mars	Norges Fjellstyresamband har søknadene til høring
15. mars 1. mai	Statskog SF vurderer søknader, uttaleser og fatter beslutning
Ca 1. mai	Søkere får skriftlig svar på søknaden
	I noen tilfeller vil søkere bli kontaktet av Statskog for ytterligere opplysninger eller samtaler.

Regionalt kontor i Statskog	Kommuner
Statskog Fagernes Pb. 62 2901 Fagernes	Ø. og V. Slidre, Vang
Statskog Lillehammer Pb 124 2601 Lillehammer	Gausdal, Lillehammer, N. og S. Fron, N. Land, Øyer, Ringebu, Vågå, Lom.
Statskog Dombås pb. 167 2659 Dombås	Lesja, Dovre, Sel, Folldal, Storelvdal
Statskog Femund 2443 Drevsjø	Engerdal, Rendalen, Os, Tolga
Statskog Støren Engan 7290 Støren	Rørros, Holdålen, Midtre Gauldal
Statskog Trondheim Prinsens gt.1 7468 Trondheim	Sør- og Nord-Trøndelag fylke unntatt de som skal til Støren og Steinkjer
Statskog Steinkjer Høvdingveien 10 7725 Steinkjer	Nord-Trøndelag nord for Steinkjer og kommunene på Fosen
Statskog Bergen Pb. 7390 5020 Bergen	Hordaland, Sogn og Fjordane, V. Agder, Buskerud
Statskog Molde Pb. 2308 6402 Molde	Møre og Romsdal

Tiltaksgrupper:

Det gis støtte til en rekke forskjellige tiltak, men tiltaket må kunne passe inn i en av gruppene definert under. Søkeren bør selv gjøre klart hvilken gruppe søknaden hører til. Statskog vil flytte søknaden over i annen gruppe på eget initiativ hvis vi mener det er riktigere.

A. Bidra til lønnsom næringsvirksomhet/vi dereutvikle eksisterende arbeidsplasser	Med næringsutvikling forstås aktivitet som direkte bidrar til å skape nye arbeidsplasser, og videreutvikler eksisterende arbeidsplasser. Det forutsettes at arbeidsplassene skal være varige og uten behov for nye tilskudd fra denne ordninga. Det er ellers ikke tilstrekkelig at man har en god ide. Det må også stilles krav til realistisk mulighet for å gjennomføre prosjektet. Det skal derfor settes krav til prosjektet før støtte kan gis. Slike krav kan være avklaring av eierskap, selskapsdannelse, markedsundersøkelse, markedsplaner krav til samarbeid m. fl. Det stilles sterke krav til dokumentasjon. Se egen ramme
B. BInfrastruktur som indirekte bidrar til utvikling av lønnsomme arbeidsplasser	Med infrastrukturelt tiltak menes tiltak som normalt ikke er knyttet til en enkeltbedrift, eller bedriftsgruppe. Tiltaket vil likevel ha betydning for næringsdrift, men kan samtidig også ha positive virkninger for lokalmiljøet og friluftsliv. Summen av disse virkningene kan ofte bli svært positive og er viktig for en rett prioritering av søknadsmassen Oftest vil det være aktuelt å kreve at berørte bedrifter, interesseorganisasjoner eller kommuner viser interesse og at de ser verdi i prosjektet ved å delta i investeringene og står som søkere. Under er listet opp en del eksempler på tiltak innen denne gruppen. Lista er ikke uttømmende. <ul style="list-style-type: none">• Veg- og brubygging når vegene har betydning for næringsutvikling• Fellestiltak for landbruk, skogbruk og reindriftsnæring knyttet til SA.• Opparbeidelse/oppgradering av turstier sommer og vinter og anlegg i den forbindelse.• Informasjonstiltak Normalt skal det bare gis tilskudd til nye investeringer, ikke til drift og vedlikehold. Før tilskudd gis skal det være klart hvem som har et framtidig drifts og vedlikeholdsansvar for tiltaket.
C. Tiltak som innebærer verdiskaping eller bevaring av verdier av samfunnsmessig art,	Denne gruppen tiltak bør kunne plasseres inn i en av disse områdene. <ul style="list-style-type: none">• kulturminner• Friluftsliv• Naturvern Eksempler på tiltak er (lista er ikke uttømmende): <ul style="list-style-type: none">• Restaurering av bruer/stisystemer• Restaurering av fløtingsanlegg• Restaurering av fangstanlegg• Rydding i steinbrudd/kolmleplasser/jernvinnelanlegg• Rydding/hogst på gravhauger• Samiske boplasser/bygninger

Dokumentasjon som bør følge med:

Kravet til dokumentasjon er avhengig av hva slag prosjekt det ønskes støtte til. Særlig for søknader til næringsvirksomhet bør dokumentasjon være grundig. Under er en huslesliste som vi bruker ved vurderinger av søknadene.

Krav til søknad:		
Eierskap	Eier av prosjektet/søknaden	Namn, adresse, tlf, e-post, org.nr
	Medeiere	Enkeltpersoner, bedrifter, organisasjoner
Forretningside	Mål	
	Formål	
	Strategi	
Organisering	Eiere	Eierandeler, beskrivelse av eierne
	Eierform	AS, BA, ANS, stiftelse, enkeltmannsforetak
	Styre	Medlemmenes kompetanse
	Administrasjon	Oppbygging, kompetanse, o.l.
	Organisasjonsplan/vedtekter	Arbeidsfordeling, ansvar o.l.
Økonomi	Budsjett, for prosjektet	Anbud etc. vedlegges som grunnlag
	Finansieringsplan	Egenkapital fordelt på hver eier, tilskudd, lån
	Driftsbudsjett	Driftsbudsjett for investeringen over flere år med lønnsomhetsberegning.
Marked	Markedsundersøkelse	Marked, konkurrerende bedrifter o.l.
	Markedsplan	Plan, bemanning, kostnader
Tid	Tidsplan	Begynnelse - slutt, hvem gjør hva
Ringvirkninger	Sysselsetningsøkning Andre virkninger	Må fremgå av dokumentasjon ved søknaden

PROSJEKTBEKRIVELSE

Brannsikring av Imsdalsskolen

Ringebu fjellstyre overtok Imsdalsskolen i Imsdalen statsallmenning vederlagsfritt fra Ringebu kommune i 1999, mot at kommunens skoler, lag og foreninger skulle kunne bruke den gratis. Fjellstyret har siden da investert bortimot 2 millioner kroner på skolen, og den er mye brukt i sommerhalvåret.

Det er to bygg på Imsdalsskolen, «Lærerboligen» med 7 sengeplasser, og «Internatet» med 21 sengeplasser. Lærerboligen leies ut på Inatur (se: Imsdalsskolen - Lærerboligen | inatur.no), mens større grupper som ønsker å bruke internatet booker hos fjellstyret.

På arealet rundt skolen er det opparbeidet en stor plen, med gapahuker, lavvo og fiske-/padledam. Mange av gruppene som besøker Imsdalsskolen setter opp telt på plenen, så til sammen er det plass til mange gjester. Det har blant annet vært arrangert 4H-leirer her. Stedet er også brukt av større grupper som Norges fjellstyresamband har formidlet/booket, og det er få fjellstyrer som har så mange overnattingsplasser å tilby.



Imsdalsskolen sett ovenfra (internatet til venstre og lærerboligen til høyre)



Imsdalsskolen (internatet til venstre og lærerboligen til høyre)



Utearealene ved Imsdalsskolen.

Høsten 2020 ble det gjennomført branntilsyn på Imsdalskolen, og det ble påpekt en rekke punkter som må utbedres for å ivareta sikkerheten til gjestene. Det dreier seg om brannvarslingsanlegg i begge byggene (sammenkoblet mellom de to byggene), brannstiger, komfyrvakter, utbedring av pipe/skorstein innvendig og utvendig på lærerboligen, samt elektrisk tilsyn av begge bygg. Kostnadene for utbedringene er undersøkt hos lokale håndtverksfirmaer, og fremgår av budsjettet. Siden utbedringene i all hovedsak må utføres av fagfolk med særskilt kompetanse og autorisasjon, er det dessverre begrenset mulighet for at fjellstyret kan legge inn særlig mye egeninnsats, bortsett fra tilrigging/opprydding samt å være håndtlangere for fagfolkene.

Fjellstyret kommer ikke til å låne/leie ut internatbygget før disse utbedringene er gjennomført. Det betyr et dårligere tilbud til skoler, lag og foreninger inntil utbedringene er gjort, og mindre inntekter til fjellstyret. Vi håper derfor at Grunneierfondet har mulighet for å innvilge søknaden, slik at vi kan få gjort utbedringene allerede i sommer.

Ringebu Fjellstyre

Fra: Roy Andersen <Roy.Andersen@nina.no>
Sendt: 5. februar 2021 13:26
Til: fminpost@fylkesmannen.no; 'postmottak@dovre.kommune.no'
(postmottak@dovre.kommune.no); 'postmottak@folldal.kommune.no'
(postmottak@folldal.kommune.no); 'post@ringebu.kommune.no';
'postmottak@oyer.kommune.no'; 'postmottak@stor-elvdal.kommune.no'
Kopi: 'post@miljodir.no'; Inge.Asphoug@ringebu.kommune.no;
hans.arnekleiv@gmail.com; FMOPMVO; Sel Fjellstyre; Ringebu Fjellstyre;
Øyer Fjellstyre; Vulufjell fjellstyre; Sollia Fjellstyre;
'storelvdalgrunneierforening@gmail.com'; Dovre fjellstyre; Folldal Fjellstyre;
fmopebe@fylkesmannen.no; Olav Strand
Emne: Søknad om utvidelse av gjeldende tillatelse til motorferdsel
Vedlegg: 2018 Søknad Rondane.pdf; Rondane 2018-2021 _utvidelse av motorferdsel
løyve.pdf

Heil

Vedlagt er søknad om utvidelse av gjeldende tillatelse til merking og oppfølging av villrein i forbindelse med villrein prosjektet i Rondane. Vedlagt (som vedlegg) er også den opprinnelige søknaden fra 2018. Det ble oppdaget for kort tid siden ved gjennomgang av gjeldende tillatelser at det ikke var søkt om landingstillatelse i forbindelse for alle årene i forbindelse med prosjektet. Derfor kommer denne søknaden om utvidelse på kort varsel.

Med hilsen

Roy Andersen
NINA

Rondane-Dovre Nasjonalparkstyre,
(ref. 2018/630-5 432.3)
Folldal kommune (18/56-5)
Dovre Kommune
Ringebu Kommune (09/4/40 HIHA)
Stor-Elvdal kommune (2018/4 -857/2018)
Øyer kommune

Deres ref: se liste
Vår ref: 125/2021-475.1/RoA
Sted: Trondheim
Dato: 05.02.2021

SØKNAD OM UTVIDELSE AV DISPENSASJON TIL MOTORFERDSEL I UTMARK I FORBINDELSE MED VILLREINPROSJEKTET I RONDANE GITT FOR PERIODEN 2018-2021

Dette er en søknad om endring/utvidelse av tillatelsen gitt til motorferdsel i forbindelse med villreinprosjektet i Rondane i perioden 2018-2021. Konkret gjelder dette tillatelse til landing med helikopter i forbindelse med merking av villrein i 2021. I den opprinnelige søknaden ble det kun søkt om tillatelse til landing med helikopter de 2 første årene av prosjektperioden (2018 og 2019).

Det ble i 2019 merket 10 villrein med radiosendere. Dette var sendere som skulle var ut prosjektperioden, men ekstra ordinær avgang av radiosendere gjør at det er nødvendig å merke flere dyr nå siste året. Rent konkret skyldes avgangen dropp-off mekanismen som er utløst. Dette skjedde på flere sendere samtidig (samme dag) og skyldes trolig feil i programmering fra produsenten. Pr dato er det derfor kun 4 fungerende radiosendere i Rondane. To i Vulufjell området og to i Rondane Sør. Ingen av de i Rondane Sør går lengst i sør i området.

Styringsgruppa for prosjektet har et ønske å sette på nye sendere i vinter. Det er derfor planlagt å erstatte å eventuelt supplere disse med 6-8 sendere. Konkret er det tenkt å merke 3 nye dyr i Rondane Nord (Grimsdalsområdet) og 3-5 nye dyr i Rondane Sør. Det søkes derfor om utvidelse av gjeldende tillatelse kommuner og verneområder knyttet til disse del områdene.

Viser til den opprinnelige søknaden når det gjelder detaljer knyttet til aktiviteten. Den er vedlagt som et eget vedlegg til denne søknaden/eposten.

Ved behov for oppklarende spørsmål kan undertegnede kontaktes pr e-post eller telefon.

Med hilsen



Roy Andersen

NINA

roy.andersen@nina.no, tlf 9240 3331

Adresselisten (kun e-post):

Rondane – Dovre Nasjonalparkstyre, Statsforvalteren i Innlandet
fminpost@fylkesmannen.no

Dovre kommune, Kongsvegen 4, 2662 Dovre
postmottak@dovre.kommune.no

Folldal kommune, 2580 Folldal
postmottak@folldal.kommune.no

Ringebu kommune, Hanstadgt. 4, 2630 Ringebu
post@ringebu.kommune.no

Øyer kommune, Tingberg, 2636 Øyer
postmottak@oyer.kommune.no

— Stor-Elvdal kommune, Postboks 85, 2481 KOPPANG
postmottak@stor-elvdal.kommune.no

Kopi:

Statens Naturoppsyn, post@miljodir.no

Villreinutvalg for Rondane Sør, inge.asphoug@ringebu.kommune.no

Villreinnemnd for Rondane Nord, hans.arnekleiv@gmail.com

Villreinnemnd for Rondane og Sølnekletten, fmopmvo@fylkesmannen.no

Sel fjellstyre, sel@fjellstyrene.no

Ringebu fjellstyre, ringebu@fjellstyrene.no

Øyer fjellstyre, oyer@fjellstyrene.no

Vulufjell fjellstyre, vulufjell@fjellstyrene.no

Sollia fjellstyre, sollia@fjellstyrene.no

Stor-Elvdal Grunneierforening, storelvdalgrunneierforening@gmail.com

Dovre fjellstyre, dovre@fjellstyrene.no

Folldal fjellstyre, folldal@fjellstyrene.no

Ringebu Fjellstyre

Fra: Vorkinn, Marit <fmopmvo@statsforvalteren.no>
Sendt: 9. februar 2021 15:02
Til: Alvdal Kommune; Dovre kommune; Folldal Kommune; Hamar Kommune; postmottak@nord-fron.kommune.no; Rendalen Kommune; Ringebu kommune; Ringsaker Kommune; Sel kommune; Stor-Elvdal Kommune; Sør-Fron kommune; Øyer kommune; Åmot Kommune; Postmottak SFIN; post@innlandetfylke.no; post@miljodir.no; Sollia Fjellstyre; Dovre fjellstyre; Sel Fjellstyre; Einy Brænd; 'christian.hillmann76@gmail.com'; Simengård Borghild (BSI@statskog.no); Øyer Fjellstyre; Ringebu Fjellstyre; Folldal Fjellstyre; Berge, Eirin; Stensby, Trond; Finn Bjormyr; espen.rusten@miljodir.no; Arne Johannes Mortensen; 'post.nord@villrein.no'; red@h-a.no; 'redaksjonen@ostlendingen.no'; post@gd.no; 'post@vigga.no'; 'post@norddalen.no'; 'post@dolen.no'; 'post@infotek.as'; 'redaksjonen@ringsaker-blad.no'; Arbeidets rett AS
Emne: Årsmelding 2020 for Villreinnemnda for Rondane og Sølnekletten
Vedlegg: Årsmelding 2020.pdf

Til

kommuner, Statsforvalteren i Innlandet, Innlandet fylkeskommune, Miljødirektoratet, Villreinutvalgene i Rondane Nord, Rondane Sør og Sølnekletten, Villreinrådet i Norge, fjellstyrer, Statskog, Rondane-Dovre nasjonalparkstyre, SNO, Norsk Villreinsenter Nord og lokalaviser

Herved oversendes årsmeldingen 2020 for Villreinnemnda for Rondane og Sølnekletten.

Vennlig hilsen

Marit Vorkinn
sekretær for Villreinnemnda for Rondane og Sølnekletten
Epost: fmopmvo@statsforvalteren.no
Tlf. 612 66068/91 31 51 64



Villreinnemnda for Rondane og Sølknletten

ÅRSMELDING 2020



Gammelt og nytt hytteliv – Kampen, Sel

LEDEREN HAR ORDET

5.februar 2020 ble ny Villreinnemnd for Rondane og Sølnekletten for perioden 2019 - 2023 konstituert i møte på Dombås Hotell. Den nye nemnden består av 6 tidligere og 7 nye medlemmer. Unntaksåret 2020 har gitt oss begrensninger i å møtes fysisk, digitale møter har vært et viktig supplement i denne tiden. Det har likevel vært en rekke saker til behandling nemnda:

- **Miljøkvalitetsnormen for villrein** ble fastsatt av Klima og miljødepartementet i juni 2020. Villreinområdene i Norge skal klassifiseres av en ekspertgruppe hvert fjerde år, på bakgrunn av bestandsforhold, lavbeite, leveområde og menneskelig påvirkning. Kvalitetsnormen fastsetter krav om minimum middels kvalitet for de enkelte villreinområdene. Det er et mål at de nasjonale villreinområdene skal ha god kvalitet. Villreinnemnda for Rondane og Sølnekletten forventer at arbeidet med miljøkvalitetsnormen vil føre til at nødvendige tiltak for å ivareta villreinen blir iverksatt
- **Mistanke om CWD/ skrantesyke** på villrein som ble skutt under høstens jakt i Vulufjell var heldigvis falsk alarm. Noen dager senere ble det for første gang påvist skrantesyke på villrein i Norge utenfor Nordfjella. En storbuukk skutt på Hardangervidda med en bestand på ca 10.000 dyr, fikk påvist sykdommen. Mattilsynet innførte straks noen restriksjoner særskilt for Hardangervidda, i tillegg til de landsomfattende reglene i CWD- forskriften for å forhindre spredning av sykdommen. Overvåking og smittesporing krever tett samarbeid mellom forvaltningsmyndighetene, veterinærmyndigheter, fjelloppsyn og jegere. Krav om rapportering og avliving av syke dyr, prøvetaking av 1,5 år og eldre felte reinsdyr/hjortevilt er et viktig ledd i dette arbeidet.
- **Fotråte /klauvråte:** I 2019 ble det felt og rapportert om mange halte reinsdyr i Rondane Nord. Tellingene viste at 35 – 40 % av årskalvene manglet etter vinteren. Hardangervidda manglet dyr i samme størrelsesorden. Utvalget fulgte opp med en tettere overvåking av bestanden høsten 2019 og vinteren 2020. Det ble observert og tatt ut noen få syke dyr i løpet av vinteren. I sommer trakk reinen sør for Grimsdalen tidligere enn i 2019. Det ble ikke rapportert om tilfeller av fotråte i Rondane Nord under jakta i 2020.
- **Utvidelser av fritidsbygg:** Villreinnemnda registrerer en økende mengde søknader om utvidelser av eksisterende fritidsboliger i nasjonalt villreinområde sone 1 og 2. Oppgradering og utvidelser av fritidsboliger vil sannsynligvis føre til økt bruk. Dette er en utvikling som over tid vil kunne føre til økt ferdsel og forstyrrelser i og inn mot villreinens leveområder. Enkelt saker kan virke uskyldige, men summen av alle tiltakene kan føre til uheldige konsekvenser for villreinen.
- **Villreinnemnda er bekymret for manglende vilje/muligheter for regulering av ferdsel.** Villreinnemnda for Rondane og Sølnekletten ønsker nå å bidra til en debatt om regulering av ferdsel inn i villreinområdene. Allemannsretten og den frie ferdselen i utmarka er uten tvil et gode. Regulering av ferdsel må derfor skje bare i de tilfeller det er strengt nødvendig. Politikerne og forvaltningsmyndigheter har innenfor dagens regelverk muligheter til ferdselsreguleringer. Det finnes lovhjemler og forskrifter som kan brukes til å begrense, legge føring for eller i helhet stanse ferdsel i avgrensede sårbare områder og til visse tider av året. Med de utfordringene vi har i våre områder med stadig økende ferdsel og ulike typer av aktiviteter, er det nødvendig med en diskusjon om ferdselsregulerende tiltak.

Leder av Villreinnemnda for Rondane og Sølnekletten

Jørund Båtstad

1. VILLREINEMNDA FOR RONDANE OG SØLNKLETEN

Villreinemnda er en offentlig nemnd hvor medlemmer og varamedlemmer er oppnevnt av Miljødirektoratet, etter forslag fra hver kommune som har villreinareal. Villreinemndenes hovedoppgaver er å:

- Være høringsinstans i saker som berører arealbruken i villreinens leveområde.
- Godkjenne bestandsplaner utarbeidet av rettighetshaverne i et villreinområde (villreinutvalgene).
- Godkjenne fellingskvoter for det enkelte år etter forslag fra rettighetshaverne
- Fordele midler til villreintiltak.
- Bidra til at kunnskapen om villreinens leveområder styrkes.

Nemndene har en fire-årig funksjonsperiode som følger kommunevalgperioden. Ny nemnd for Rondane og Sølknletten ble konstituert i februar i 2020, med følgende medlemmer:

Kommune	Medlemmer	Varamedlemmer
Sel	Jørund Båtstad (leder)	Ingebjørg Uldalen
Folldal	Solvår Brustad Lilleeng (nestleder)	Bjørn Brendbakken
Alvdal	Trond Ivar Paaske	Britt Guri Nordtun
Dovre	Arne Vadet	Bente Sæther
Hamar	Hanne Sandvoll	Ivar Skramstad
Nord-Fron	Anne K. Tina Lyslo	Hans Petter Solberg
Rendalen	Tor Inge Nytrøen	Anne Grete Otnes
Ringebu	Laila Bårdsløkken	Erik Winther
Ringsaker	Thomas Eriksen	Marte Røhnebæk
Sør-Fron	Else Mari Bjørke	Hans Mathias Ulberg
Stor-Elvdal	Ane Eriksen Hamilton	Terje Andreas Hoffstad
Øyer	Bjørner Killi	Anne Magnhild Braastad Lie
Åmot	Vidar Helgesen	Ingebjørg Dybvik

Nemnda har et arbeidsutvalg bestående leder, nestleder og nemndas medlem fra den kommunen saken gjelder.

Sekretær i 2020 har vært Marit Vorkinn, Fylkesmannen i Innlandet.

2. NEMNDAS ARBEID I 2020

Nemnda har i 2019 hatt tre ordinære styremøter, hvorav to fysiske møter. Et planlagt fellesmøte med nemndene i november måtte avlyses pga. smittesituasjonen for Covid 19. I tillegg har en rekke saker blitt behandlet av arbeidsutvalget, enten via telefon, Teams eller mail.

Saksmengden til nemnda har vært stor og økende de siste årene, fra at nemnda behandlet 20 saker i 2013 til 54 saker i 2020. Til tross for at nemnda fra 2017 har hatt en praksis med siling av saker, slik at noen saker ikke blir behandlet (ingen/svært liten relevans for villreininteressene) og noen saker besvares med en enkel mail som er godkjent av leder og nestleder (f.eks. bygging av utedo ved eksisterende fritidshus), er saksmengden i overkant av det nemnda greier å behandle innenfor dagens ressursrammer.

Villreinnemnda er også kopimottaker av vedtak fra nasjonalparkstyret for Rondane-Dovre siden nemnda har klageadgang på vedtak som angår villreinen. I alt ble 98 vedtak fra nasjonalparkstyret ble gjennomgått i 2019. Ingen av nasjonalparkstyrets vedtak er påklagd i 2019.

Deltakelse i Villreinforum Rondane-Sølnkletten

Forumet jobbet på forsommeren særlig med å sikre representasjon av villreininteressene i arbeidet med besøksstrategi for Dovre nasjonalpark (jfr. orienteringssaker på april-møtet), som er et viktig refugieområde for reinen i Rondane nord.

Representanter for Villreinforum har også deltatt på møter i prosjekt Kongevegen over Dovrefjell (observatørstatus).

På forsommeren ble det sendt et brev til kommuner, reiselivsorganisasjoner og -bedrifter, turlag og velforeninger i Rondane-Sølnkletten villreinområde om hvilket regelverk som gjelder for tilrettelegging for friluftsliv og organisert ferdsel og arrangementer. Brevet var et fellesbrev fra Villreinforum, Rondane-Dovre nasjonalparkstyre, Fylkesmannen i Innlandet og Innlandet fylkeskommune.

Villreinforum planla også fellesmøtet mellom nemnd og utvalgene i november, som ble avlyst pga. Covid 19.

2.1 Arealforvaltning

Bruks- og utbyggingspresset mot arealene i Rondane er stort, og arealforvaltning er derfor en viktig og ressurskrevende oppgave for nemnda.

Villreinnemnda benytter klageadgangen på vedtak etter Plan- og bygningsloven aktivt. 4 klagesaker ble avgjort i 2020:

- Klage på utvidelse av eksisterende fritidshus i nasjonalt villreinområde i Ringebru kommune (påklagd i 2019). Klagen ble tatt til følge, og vedtaket opphevet (Fylkesmannen i Innlandet).
- Klage på utvidelse av Breisjøseter turisthytte, sammen med Sølnkletten Villreinområde, med krav om strengere vilkårssetting. Alvdal kommune tok klagen til følge og omgjorde eget vedtak.
- Klage på oppsetting av fugleskjul i nasjonalt villreinområde, Dovre. Klagen ble tatt til følge og vedtaket opphevet (Fylkesmannen i Innlandet).
- Klage på utvidelse av fritidshus i buffersona i Ringebru kommune. Klagen ble tatt til følge og klagen opphevet (Fylkesmannen i Viken).

Regional planstrategi for Innlandet fylkeskommune (Innlandsstrategien 2020-2024) ble fastsatt i 2020. I høringsdokumentet ble det lagt opp til at de regionale planene for villreinområdene (Forollhogna, Dovrefjellområdet, Rondane-Sølnkletten og Ottadalsområdet) skulle videreføres, men ikke revideres i kommende planperiode.

I forbindelse med innføring av «Miljøkvalitetsnorm for villrein» er det planlagt at tilstanden i de nasjonale villreinområdene skal vurderes i løpet av 2021, i regi av Miljødirektoratet. Villreinnemnda og Fylkesmannen tilrådte derfor at fylkeskommunen bør vurdere om det er behov for å revidere de regionale villreinplanene når denne statusanalysen er ferdig. Fylkeskommunen fulgte oppfordringen og følgende ble tatt inn i den endelige strategien:

«Villreinområdene i Innlandet har alle egne regionale planer som videreføres og rulleres/revideres i etterkant av tilstandskartleggingen som er planlagt gjennomført i regi av Miljødirektoratet i løpet av 2021».

Villreinnemnda har hatt flere saker om organisert ferdsel i løpet av 2020. Dette er aktivitet som det er begrensa muligheter for å styre. I Rondane nasjonalpark opplevde en at et turlag som ble nektet å sette ut en fysisk turpost i et sårbart område for villreinen omgikk avslaget ved å innføre digital turpost, noe nasjonalparkstyret ikke har mulighet til å nekte. Den utviklingen som skjer innen digitalisering utfordrer både allemannsretten og verneforskriftene.

2.2 Bestandsforvaltning

Bestandsforvaltningen skjer i all hovedsak i regi av de tre villreinutvalgene i nemndsområdet; Villreinutvalget for Rondane Nord, Rondane Sør Villreinutvalg og Sølnkletten Villreinområde. Utvalgene utarbeider bl.a. flerårige bestandsplaner og forslag til årlig avskyting. Villreinnemndas hovedrolle i bestandsforvaltningen er å godkjenne bestandsplanene og søknader om fellingstillatelser.

Gjeldende bestandsplan for Rondane er for perioden 2016-2020, mens Sølnkletten i 2019 fikk godkjent ny bestandsplan for 2019-2023. Målsettingen for Rondane er å ha en total stammestørrelse på ca. 4.000 vinterdyr, derav 1.700 i Rondane nord og 2.300 i Rondane Sør. I tillegg kommer en liten stamme i Finnsjøfjellet på 100 vinterdyr.

Utvalgene kontrollerer bestandsutviklingen ut fra tellinger, kvotefastsetting og fellingsstatistikk. I tre av delområdene i Rondane er det enkelte år registrert en betydelig nedgang av dyr, uten at en kjenner årsaken til nedgangen. Utvandring som følge av ferdselspress/manglende beiteområder, sykdom, insektplager, økt kalvedødelighet ellers, rovdyr og mangelfulle tellinger har vært pekt på som mulige årsaksfaktorer. I alle de tre delområdene er nedgangen i bestandsstørrelse forsøkt motvirket gjennom reduserte jaktkvoter.

Sølnkletten

Antall dyr som ble funnet ved vintertellingene i 2020 var vesentlig lavere enn foregående år (se figur 1). Det ble derfor telt to ganger, men begge tellinger endte på 600 dyr. Dagens vinterstamme er dermed adskillig lavere enn bestandsmålet på 800 dyr. Utvalget mener at dette kan skyldes at det er brukt for høy tilvekstprosent gjennom flere år, og at det antakelig er tatt ut langt flere simler enn forutsatt. Fellingskvoten for 2020 ble derfor satt med sikte på å øke bestanden opp igjen til bestandsmålet over en femårs-periode. Simlene ble totalfredet i 2020.

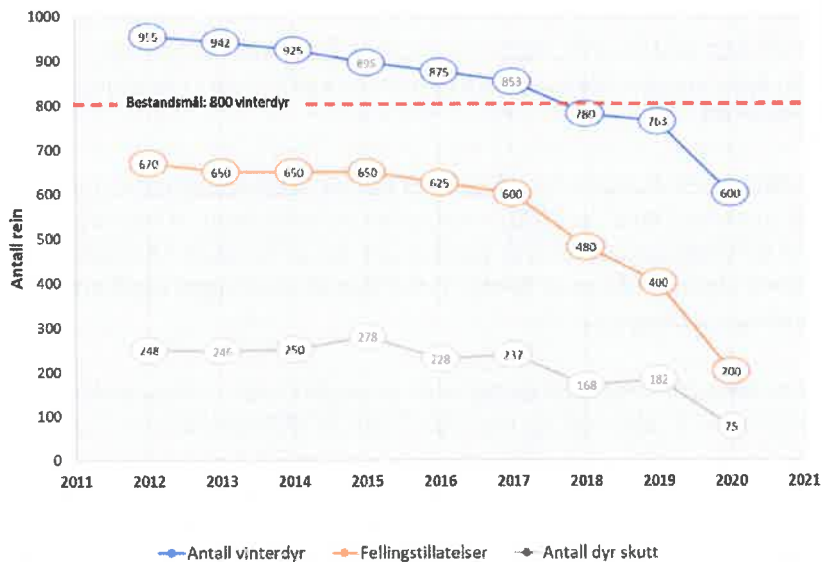

Figur 1. Bestandsutvikling i Sølnekletten 2012-2020

Rondane Nord – Nord for Ula

I Rondane Nord ble jakta Nord for Ula avlyst i 2013 og kvoten var nær halvert i 2014. Med dette lyktes en i å øke bestanden igjen omtrent til bestandsmålet. Ved tellingene i 2018 var antall vinterdyr Nord for Ula igjen redusert. En mulig årsak er at ikke alle dyr ble funnet under minimumstillingen og/eller en nedgang i kalvetilveksten. Sommeren 2019 førte fotråteutbrudd til at bestanden ikke økte som forventet til 2020, og utvalget i Rondane Nord anslo at i overkant av 100 kalv var borte. Det ble observert og tatt ut noen få syke dyr i løpet av påfølgende vinter. Det var derfor stor spenning knyttet til om en sommeren 2020 ville få et tilsvarende utbrudd av fotråte som i 2019. Sommeren 2020 trakk imidlertid reinen til områdene sør for Grimsdalen tidligere enn i 2019. Det ble ikke rapportert om tilfeller av fotråte i Rondane Nord under jakta i 2020.

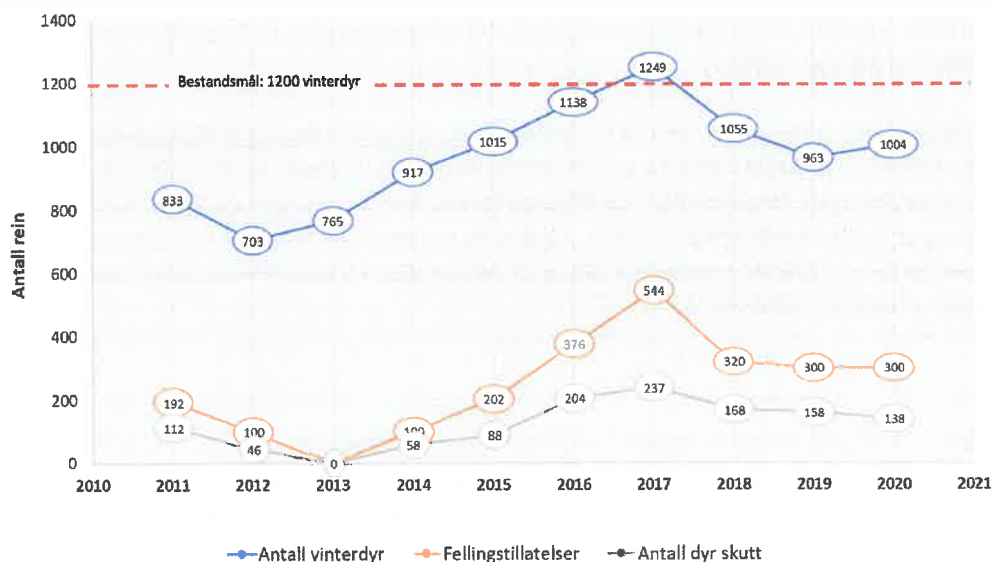

Figur 2. Bestandsutviklingen nord for Ula 2012-2020

Rondane Nord – Sør for Ula (Vulufjell)

I Vulufjell økte stammen med hele 92 dyr fra 2019 til 2020, opp til 439 dyr¹ (se figur 3). Dette er fortsatt under bestandsmålet på 500 vinterdyr. Utvalget mente imidlertid ved fastsetting av jaktkvoten at en i en situasjon med registrert fottråte både sør og nord for området, burde holde bestanden på et lavere nivå enn man ellers ville ha gjort, fordi flere dyr øker faren for smitteutbrudd. Utvalget mener også at en ved ny bestandsplan bør vurdere å gå tilbake til en vinterbestand på 400 dyr. Det ble derfor søkt om en relativt stor kvote, på 220 dyr for å holde stammen stabil på nåværende nivå. I 2020 har storbukk-andelen har tatt seg opp, men ligger ennå noe under målet i bestandsplan på 20% eldre bukk.

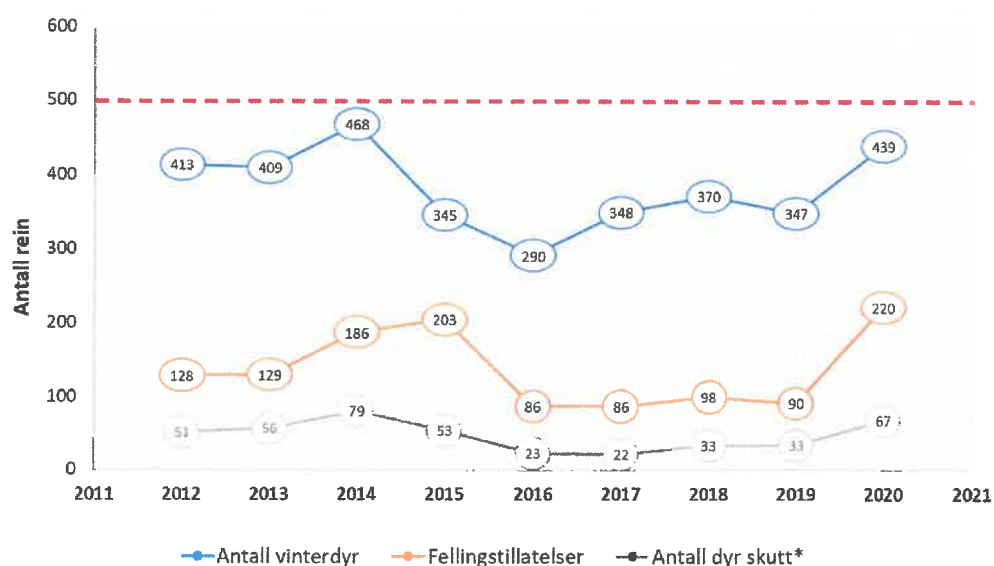

Figur 3. Bestandsutvikling i Vulufjell 2012-2020

Rondane Sør

I Rondane sør er Finnsjøfjellet et område som antas ikke å ha utveksling med resten av Rondane Sør. I Finnsjøfjellet er det en stabil vinterbestand på ca. 100 dyr, og med en stabil årlig jaktkvote på 40 dyr.

I resten av Rondane Sør ble antall fellingstillatelser redusert fra ca. 1.000 i 2012 og 2013 til ca. 250 i 2016. Tross kvotereduksjon i 2014 og 2015 var ikke bestanden oppe på bestandsmålet ved minimumstillingene vinteren 2016, og kvoten ble derfor drastisk redusert også for høsten 2016. I Rondane Sør har utvalget ønsket gradvis å øke bestanden, og har lyktes med dette fra 2016-2019. I 2020 er det igjen en liten nedgang i forhold til det en skulle forvente ut fra tellinger og felling i 2019. Tilveksten var siste år nede på 9%, og den generelle trenden er nedadgående. Dette er bekymringsfullt.

¹ Ut fra de teoretiske beregningene i 2019 skulle stammen økt med kun 29 dyr, til 376 dyr.

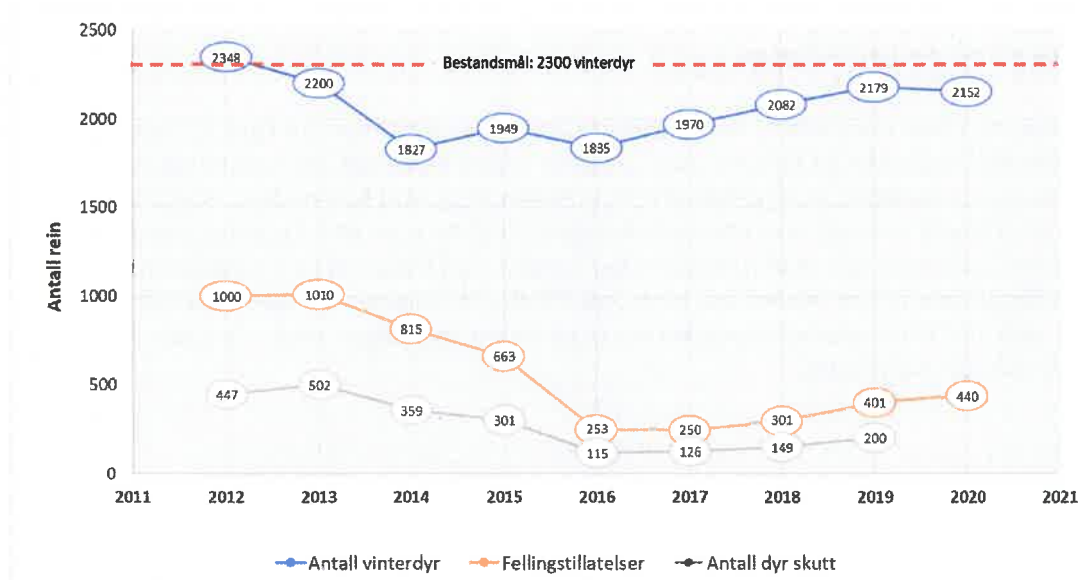

Figur 4. Bestandutviklingen i Rondane Sør 2012-2020 (-Finnsjøfjellet)

2.3 Fordeling av tiltaksmidler

Tiltaksmidlene består av tilbakeførte fellingsavgiftsmidler for Rondane Sør, Rondane nord og Sølnekletten for 2017, i alt kr. 167.076 kr. Det kom inn 7 søknader.

Hoveddelen av tiltaksmidlene har tidligere vært gitt til bestandsforvaltning og overvåking, dvs. utvalgenes arbeid. Praksis har vært å fordele tiltaksmidlene mellom de tre områdene i forhold til det som er tilbakeført av fellingsavgiftsmidler. Styret fastslo at de også måtte følge denne praksisen i 2020, med de rammer som var til rådighet. Utvalgene trenger midlene til sine tellinger, som er nødvendige for en forsvarlig forvaltning. Nemnda ønsker sterkt å støtte skoleprosjekter, men har ikke midler til dette.

Tiltaksmidlene ble fordelt som følger:

Villreinutvalget for Rondane Sør	65.138 kr.
Villreinutvalget for Rondane nord	50.371 kr.
Sølnekletten Villreinområde	48.567 kr.
«Norman-prosjektet»	3000 kr.
SUM	167.076 kr.

2.4 Deltakelse i prosjekter

Villreinnemnda har også i 2019 vært involvert i flere prosjekter innenfor villreinområdet. Dette er alle prosjekter som er viktige for forvaltningen av villreinen, og det er svært positivt at nemnda blir invitert til å delta i prosjektene, både i forhold til å kunne få gi innspill, og i forhold til kontakt med andre villreinaktører.

Følgeprosjekt i Rondane villreinområde: Villrein, ferdsel og forvaltning

Som oppfølging av det store prosjektet NINA gjennomførte i Rondane om villrein og ferdsel i 2009-2013, ble det nedsatt en arbeidsgruppe for å se på mulighetene for å videreføre deler av forskningsprosjektet. Dette resulterte i prosjektforslaget for «Følgeprosjekt i Rondane villreinområde: Villrein, ferdsel og forvaltning», som er planlagt å gå fram tom. 2019. Arbeidet ble videreført i 2020. Ei styringsgruppe for prosjektet ble etablert på møte i juni i 2017. Medlemmer i styret er: Villreinnemnda for Rondane og Sølknletten, Villreinutvalget i Rondane nord (2 representanter), Villreinutvalget i Rondane sør (4 representanter), Fylkesmannen i Hedmark, Fylkesmannen i Oppland, Hedmark Fylkeskommune, Oppland Fylkeskommune, Dovre kommune, Sel kommune, Rondane nasjonalparkstyre og DNT Oslo og Omegn, med Jon Olav Solstad som leder.

Villreinregistreringer Gråhø/Tjønnseterfjellet i Nord-Fron og i Veslefjellet/Kuva i Dovre

Dette er en videreføring av registreringer tidligere år, og supplerer det pågående FOU-prosjektet for Rondane med GPS-merka simler ved at en får oversikt over bukkene sin arealbruk. Prosjektet oppleves å gi et nyttig og verdifullt supplement til GPS-registreringene, særlig for arealplansaker, og det er viktig at prosjektet videreføres.

Arbeidsgruppe for fokusområde Grimsdalen

Som oppfølging av besøksstrategien for Rondane nasjonalpark har det vært nedsatt en gruppe for å se på avbøtende tiltak for villreinen. Det er sett på følgende typer av tiltak:

- Mulige tiltak knyttet til Grimsdalsvegen og Haverdalsvegen
- Mulige tiltak knyttet til ferdsel vinterstid
- Mulige tiltak knyttet til tilrettelegging for den besøkende rundt Grimsdalshytta
- Mulige tiltak knyttet til informasjon og markedsføring

Det ble gjennomført noen tiltak allerede sommeren 2020, som avskjæring av avkjørsler ut i terrenget. Nasjonalparkstyret vil jobbe videre med de foreslåtte tiltakene fra arbeidsgruppa.

2.5 Regnskap

Honorarer, nemnda	255.344 kr.
Reiseutgifter	22.852 kr.
Møteutgifter	6.475 kr.
Sekretær (inkl. kontorhold)	250.000 kr.
Tjenestekjøp, villreinutvalgene	56.000 kr.
Medlemskontingent Villreinerådet, Villreinen mm.	5.658 kr.
Ufordelt	3.671 kr.
SUM	600.000 kr.

Fylkesmannen i Innlandet har stått for økonomiforvaltningen vederlagsfritt.

Ringebu Fjellstyre

Fra: Vorkinn, Marit <fmopmvo@statsforvalteren.no>
Sendt: 10. februar 2021 10:50
Til: Einy Brænd; Sollia Fjellstyre; Dovre fjellstyre; Sel Fjellstyre; Øyer Fjellstyre; Ringebu Fjellstyre; Folldal Fjellstyre; 'post.nord@villrein.no'; Alvdal Kommune; Dovre kommune; Folldal Kommune; Hamar Kommune; postmottak@nord-fron.kommune.no; Rendalen Kommune; Ringebu kommune; Ringsaker Kommune; Sel kommune; Stor-Elvdal Kommune; Sør-Fron kommune; Øyer kommune; Åmot Kommune
Emne: UTLYSNING AV TILTAKSMIDLER 2021 FOR RONDANE OG SØLNKLETEN VILLREINOMRÅDER

Til
Villreinutvalg, fjellstyrer, kommuner og Norsk Villreinsenter Nord

UTLYSNING AV TILTAKSMIDLER 2021 FOR RONDANE OG SØLNKLETEN VILLREINOMRÅDER

Villreinemnda for Rondane og Sølknletten lyser nå ut tiltaksmidler for 2021, i alt kr. 140.548. Målet med midlene er å fremme forvaltningen og forståelsen for villreinen i disse områdene. Det kan søkes om midler til tiltak som:

- styrker forvaltningen av villreinstammene
- fremmer befolkningens forståelse og kunnskap for villreinen sin bruk av fjellområdene, særlig blant barn og unge
- følger opp Regional plan for Rondane og Sølknletten
- styrker kunnskapen om villreinens arealbruk i nåtid og fortid

Med begrensa midler må det påregnes at det alt vesentlige av tiltaksmidlene også for inneværende år vil gå til utvalgenes arbeid med bestandsovervåking.

En søknad må inneholde:

- Målsetting og beskrivelse av tiltaket
- Budsjett og finansieringsplan
- Tidsramme for gjennomføring
- Fullstendig navn på søker med kontaktperson

Søknadsfristen er 15.april 2021.

Søknaden sendes som e-post til fmopmvo@statsforvalteren.no

Tiltaksmidlene blir, av økonomiske hensyn, kun lyst ut via e-post.

Vennlig hilsen

Marit Vorkinn

Sekretær for Villreinemnda i Rondane og Sølknletten
Tlf. 612 66068

E-mail: fmopmvo@statsforvalteren.no



Midt-Gudbrandsdal
landbrukskontor



Ref. nr. 38/21
Arkiv 343.2

NUN 2021
dorp



Norsk institutt for naturforskning
Tungasletta 2
7047 TRONDHEIM

Vår ref.: 21/2259 | Vår saksbehandler: Konrad Skåravik Bryhn | Dato: 12.02.2021 | Deres ref.:

Melding om vedtak - søknad om utvidet tillatelse for bruk av helikopter ifm. merkeprosjekt på villrein

Vedtak (3-0)

I Ringebu kommune er det opprettet et hasteutvalg som kan avgjøre slike søknader i hastetilfeller. Grunnet at neste MUL-møte ikke er før 25. mars og at merkingen burde gjennomføres før den tid, er søknaden forelagt hasteutvalget 9. februar. Hasteutvalget gjorde enstemmig vedtak 11. februar.

Ringebu kommune gir NINA utvidet tillatelse til motorferdsel i utmark med helikopter i forbindelse med merking av villrein, med følgende vilkår:

1. Tillatelsen gjelder frem til 31. mars 2021.
2. Under flyving, start og landing skal det tas hensyn til naturmiljø og allmenn ferdsel. Antall turer bør begrenses til et minimum.
3. Tillatelsen skal medbringes under flyving og fremvises til oppsyn eller politi ved evt. kontroll.
4. Søker er selv ansvarlig for å innhente nødvendige tillatelser fra grunneiere, fjellstyrer, kommuner og Rondane-Dovre nasjonalparkstyre.
5. Tillatelsen gis med hjemmel i forskrift for bruk av motorkjøretøyer i utmark og på islagte vassdrag §§ 6 og 7. Tillatelsen gjelder kun etter denne loven. Andre lovverk (som f. eks luftfartsloven) som kan bli berørt av transporten må søker/flyver selv innhente.

Saksopplysninger

Norsk institutt for naturforskning (NINA) søker Ringebu kommune om en utvidet tillatelse for motorferdsel med helikopter i forbindelse med merkeprosjektet på villrein i Rondane nasjonalpark. NINA fikk i vedtak gjort av utvalg for miljø, utmark og landbruk i 2018 tillatelse til motorferdsel i utmark med helikopter i perioden 2018-2019, samt tillatelse til motorferdsel i utmark med snøscooter i perioden 2018-2021 (vedlagt).

Bakgrunnen for søknaden er at GPS senderene som villreinen ble merket med i 2019 har falt av før prosjektperiodens slutt. Pr. dags dato er det fire fungerende radiosendere i Rondane; to i Vulufjell og to i

Adresse	Telefon	E-post	Bankkonto	Saksbehandler
MGL	61 29 90 00	postmottak@sor-fron.kommune.no	2095.07.76243	Konrad Skåravik Bryhn, miljø- og utmarksrådgiver
Kommunevegen 1	Telefax	Web	Org. nr.	Dir. telefon
2647 Sør-Fron	61 29 90 01	www.sor-fron.kommune.no	988 450 936	61 29 92 65

Rondane sør. Styringsgruppa for prosjektet ønsker derfor å sette på nye sendere i vinter. Det er planlagt å erstatte, eventuelt supplere disse med 6-8 sendere (3-5 nye dyr i Rondane sør).

Søknad om utvidet tillatelse samt søknaden fra 2018 med detaljer rundt selve merkeprosjektet ligger vedlagt. Midt-Gudbrandsdal landbrukskontor har mottatt vedtak fra Ringebu fjellstyre som gir tillatelse til aktiviteten. I tillegg har NINA søkt andre berørte kommuner og Rondane-Dovre nasjonalparkstyre om tillatelse.

Lovgrunnlag

Søknaden skal behandles som en dispensasjon etter forskrift for bruk av motorkjøretøyer i utmark og på islagte vassdrag §§ 6 og 7. Denne gir:

§ 6. I unntakstilfelle kan kommunestyret – eller et annet folkevalgt organ som kommunestyret bestemmer – etter skriftlig søknad gi tillatelse til kjøring utover § 2 – § 5, dersom søkeren påviser et særlig behov som ikke knytter seg til turkjøring, og som ikke kan dekkes på annen måte. Før eventuell tillatelse gis, skal transportbehovet vurderes mot mulige skader og ulemper i forhold til et mål om å redusere motorferdselen til et minimum.

§ 7. For tillatelse etter § 5, § 5a, § 5b og § 6 kan det settes vilkår, bl.a. om at kjøring skal skje etter angitte traseer. Tillatelsen kan tidsbegrenses. Tillatelsen skal være skriftlig og skal medbringes under transporten. Den skal vises fram på forlangende av politi eller oppsyn.

Kommunens vedtak etter § 5, § 5a, § 5b og § 6 kan påklages til fylkesmannen.

Rundskriv T-1/96 utdyper videre hvordan forskriften skal tolkes:

Landing og start med luftfartøy i utmark og vassdrag kommer inn under motorferdsellovens forbud, jf. § 2 første ledd. Det vises til omtale foran under 4.1 og 4.4.

Loven gjelder ikke for selve flygingen, men flygingen kan etter omstendighetene være forbudt etter andre bestemmelser, jf. omtale nedenfor under 11. Loven rammer heller ikke lavtflyging, men for verneområder opprettet etter naturvernloven kan vernebestemmelsene inneholde regulering av lavtflyging. Videre er lufttrafikken underlagt regulering ved luftfartsloven med tilhørende forskrifter, både når det gjelder selve flygevirksomheten og når det gjelder bruk av landingsplasser.

Det fremgår av forarbeidene til motorferdselloven at begrepet landing og start også omfatter de tilfeller der et helikopter står like over bakken i den hensikt å laste eller losse. Likeledes vil motorferdselloven ramme rene omgøelsesforsøk, f.eks. de tilfeller hvor det foretas landingsøvelser uten å lande. Hvorvidt det foretas "nesten landing" som rammes av loven må vurderes konkret i det enkelte tilfellet. Det kan ikke være avgjørende at det ikke foretas noen lasting eller lossing når manøvreringsmåten er den samme og byr på samme miljøproblemer som i de tilfeller der lasting og lossing finner sted.

I tillegg skal prinsippene i naturmangfoldloven (nml.) § 8-12 legges til grunn ved utøving av offentlig myndighet.

Vurdering

Hensikten med motorferdselen er å skaffe kunnskap om villreinens arealbruk i Rondane, jf. FoU prosjektet «Villreinens arealbruk i Rondane; naturgrunnlag og betydning av menneskelig aktivitet» som startet opp i 2009 og ble avsluttet i 2015. I 2016 ble følgeprosjektet «Villrein, ferdsel og forvaltning» etablert.

Kunnskapsgrunnlaget er etter administrasjonens vurdering tilstrekkelig, jf. nml. § 8. Det er god kunnskap knyttet til konsekvensene for villreinen ved den type aktivitet. I en periode på året hvor villreinen er særlig utsatt vil helikopterflyving skape forstyrrelser og stress. Samtidig er prosjektet av stor betydning for kunnskap om villreinens arealbruk gjennom flere år. Personell ved NINA har god kunnskap om motorferdselens betydning for villreinen og vil slik sett ta hensyn til dette i størst mulig grad. Landbrukskontoret har ikke registrert negative tilbakemeldinger på prosjektet så langt. Det er ikke behov for å benytte seg føre-var prinsippet, jf. nml. § 9. Ferdselen kan ha betydning for den samlede belastningen på økosystemet, men i og med at dette er prosjektets siste år er det naturlig at NINA får fullføre prosjektet etter intensjonene.

Prosjektet har slik landbrukskontoret oppfatter det støtte blant villreinnemda, villreinutvalgene, fjellstyret og nasjonalparkstyret. Med bakgrunn i det, og at prosjektet har en viktig rolle i å skaffe kunnskap om villreinens arealbruk, vurderer administrasjonen at fordelene ved prosjektet er større enn ulempene, og går inn for å godkjenne søknaden.

Med hilsen

Konrad Skåravik Bryhn
miljø- og utmarksrådgiver

Godkjent elektronisk og ekspedert uten underskrift, iht interne rutiner.

Vedlegg:
Følgeskriv

Søknad om utvidelse av gjeldende tillatelse til motorferdsel

Rondane 2018-2021 _utvidelse av motorferdsel løyve

Melding om vedtak - Motorferdsel i utmark - merkeprosjekt på villrein 2018-2021

Kopi til:

Ringebu Fjellstyre

Statsforvalteren i Innlandet

Statsforvalteren i Innlandet Rondane-

Dovre Nasjonalpark

Hanstadgaten 2

Postboks 987

Postboks 987

2630 RINGEBU

2604 LILLEHAMMER

2604 LILLEHAMMER

Ref. sak 39/21
Arkivnr 324.1

VS: Imsdalsvegen - videre prosess mv.

Paul Lutnaes <paul.lutnaes@fjellstyrene.no>

ti. 16.02.2021 15:17

Til: Ringeby Fjellstyre <ringebu@fjellstyrene.no>

📎 3 vedlegg (118 kB)

Oversendingsbrev_uten_frist.pdf; E-post_fra_Eva_Marit_Huset_med_st_tte_til_Hirkj_len_seterlag.pdf.pdf;
Mener_ny_part_skal_tas_inn.pdf.pdf;

REFERATSAK

Fra: Tine Larsen <larsen@advokatdsa.no>

Sendt: tirsdag 16. februar 2021 16:16

Til: Perly Berge <perly.berge@fjellstyrene.no>; Jan Borgnes <jan.borgnes@fjellstyrene.no>; erikswin <erikswin@gmail.com>; Paul Lutnaes <paul.lutnaes@fjellstyrene.no>

Emne: SV: Imsdalsvegen - videre prosess mv.

Hei,

Til orientering oversendes merknader vedr. partsstatus for Hirkjølen seterlag. Vi har ikke hørt noe om ny beramming av rettsmøte.

Hva gjelder bruksordningssaken i Sikkilsdalsvegen orienteres om at avgjørelsen trekker ut i tid der også, da dommer er sykmeldt.

Vennlig hilsen

Tine Larsen
Advokat
94 84 08 56

www.advokatdsa.no

DSA

Dæhlin Sand
Advokatfirma

Fra: Tine Larsen

Sendt: torsdag 7. januar 2021 16:10

Til: Perly Berge <perly.berge@fjellstyrene.no>; Jan Borgnes <jan.borgnes@fjellstyrene.no>; erikswin <erikswin@gmail.com>; Paul Lutnaes <paul.lutnaes@fjellstyrene.no>

Emne: Imsdalsvegen - videre prosess mv.

Hei,

og godt nytt år!

Da blir det likevel muntlig behandling av lmsdalsvegen, se vedlagte brev fra jordskifteretten. Det kan imidlertid ta tid før nytt rettsmøte kan berammes grunnet koronasituasjonen, som vel for øyeblikket fremstår mer kritisk enn i november. Slik situasjonen ser ut nå kan det nok dra seg mot vår/sommer før det blir aktuelt.

Hirkjølen seterlag har bedt om å bli tatt inn som part i saken, se vedlegg. Dersom det er synspunkter på dette bes det om skriftlig merknad til retten innen 29. januar. Legger også ved de øvrige merknader som har kommet inn siden sist som også kan kommenteres innen den 29. januar. Det mest aktuelle å kommentere er i så tilfelle Statskogs prosesskriv av 4. desember. Det må nok være om vi har noe å tilføre utover det som allerede er skrevet og til dels gjentatt i tidligere prosesskriv, og nå blir det også et rettsmøte hvor vi får anledning til å utdype våre synspunkter.

Vennlig hilsen

Tine Larsen
Advokat
94 84 08 56

www.advokatdsa.no

DSA

Dæhlin Sand
Advokatfirma



VESTOPPLAND OG SØR-GUDBRANDSDAL JORDSKIFTERETT

Dok 747

Advokat Tine Larsen
Dæhlin Sand Advokatfirma AS
Rådhusgata 24

0151 OSLO

Deres referanse

Vår referanse

16-164924REN-JLHM

Dato

16.02.2021

Oversendingsbrev Imsdalsvegen

Vedlagt oversendes :

Dokument	Dokumentdato	Dokumentnummer
E-post fra Eva Marit Huset med støtte til Hirkjølen seterlag.pdf	18.01.2021	164924/742
Mener ny part skal tas inn.pdf	28.01.2021	164924/743

Til orientering.

Vestoppland og Sør-Gudbrandsdal jordskifterett

Mona Rindal
saksbehandler

Postadresse
Postboks 137, 2601 Lillehammer

Sentralbord
61991500

Saksbehandler
Mona Rindal

Bankgiro

Organisasjonsnummer
974725983

Kontoradresse
Elvegata 19, Lillehammer

Telefaks

Telefon

Ekspedisjonstid

Internett/E-post
<http://www.domstol.no/jlhm>
jlhmpost@domstol.no

Øverby, Ranveig

Fra: Eva Marit Huset <evamarithuset@gmail.com>
Sendt: mandag 18. januar 2021 08.00
Til: Vestoppland og Sør-Gudbrandsdal jordskifterett (postmottak)
Emne: Kommentar til brev av 07.01.21 om Imsdalsvegen

Jeg støtter at Hirkjølen seterlag skal være part i Imsdalsvegen.

Mvh
Eva M. Huset

Dok.nr. 742
Jordskifteretten

Rindal, Mona

Fra: psg <psg@online.no>
Sendt: torsdag 28. januar 2021 10.26
Til: Vestoppland og Sør-Gudbrandsdal jordskifterett (postmottak)
Emne: Imsdalsvegen. Deres Ref: 16-164924REN-JLHM

Imsdalsvegen-eventuell ny part i saken.

Jeg har fått et skriv fra jordskifteretten om dette og er bedt om å komme med et svar. Jeg mener at Hirkjølen seterlag skal tas inn som part i jordskiftesaken for Imsdalsvegen fordi de ønsker det og om/fordi de er saklig og geografisk knyttet til saken.

Med hilsen

Paul S Grimsgaard

Sendt fra E-post for Windows 10

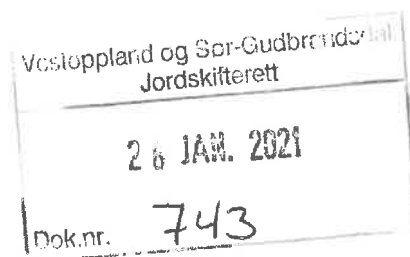

Ringeby Fjellstyre
Rådhuset
2630 Ringeby

**Søknad om fradeling av lynnbu på Bråstad seter gnr. 148 bnr, 6 på
Gopollen seter.**

Ludvig Bråstad f.nr. 20 02 44 og Harald Bråstad 12 07 42 søker om å få fradele
lynnbua på Gopollen til sin bror
Sverre Bråstad f.nr. 29 03 49 og ektefelle Bjørg Kvam Bråstad f.nr. 24 09 51.

Ludvig og Harald har drevet garden sammen siden de overtok etter deres far. Nå er
det Ludvig som har skjøte på Bråstad søre, men begge bor på garden.

Lynnua er på 35 km² og har i mange år vært brukt som hytte av søsknene,
Lynnua ligg utafor inngjerda seterkve og er ikke til hinder for seterdrift.
Setra har stort sel som er mer enn nok for eventuell seterdrift.
For tiden er det ikke mjølkeproduksjon på garden, men seterfjøset er inntakt. Kvea er
brukt som beite.

Håper at dette lar seg ordne.

Fåvang 18.02.2021.

Med hilsen

Ludvig Bråstad

Harald Bråstad

