

**Ringebru Fjellstyre**

---

**Fra:** Erik Hagen  
**Sendt:** 19. juni 2018 08:26  
**Til:** Ringebru Fjellstyre  
**Emne:** Fwd: Jordskifte - Imsdalsvegen  
**Vedlegg:** Brev fra Vestoppland og Sør-Gudbrandsdal jordskifterett 23.11.2016.  
Forkynning av krav om sak for jordskifteretten.pdf; Jordskiftedom  
Imsdalsvegen 1998.pdf

Sendt fra min iPhone

Videresendt melding:

**Fra:** Erik Hagen <[erik.hagen@fjellstyre.no](mailto:erik.hagen@fjellstyre.no)>  
**Dato:** 18. juni 2018 kl. 22.52.54 CEST  
**Til:** Erik Hagen <[erik.hagen@fjellstyre.no](mailto:erik.hagen@fjellstyre.no)>  
**Emne:** Jordskifte - Imsdalsvegen

**Mangler vedlegg 30.4 Statskog**

Hei.

Viser til samtaler vedr. jordskiftesak – Imsdalsvegen i Hirkjølen og Imsdalen statsallmenninger i Ringebru.

Imsdalsvegen er en 17,5 km lang veistrekning fra Friisvegen i nord til grense med Hedmark fylke i sør. Denne strekningen representerer øvre del av en gjennomfartsveg som i sør starter ved Imsroa i Østerdalen.

Mesteparten av veien ligger på statsallmenningsgrunn, med Statskog SF som grunneier (12,5 km), i tillegg en statsteig (3,5 km), samt mindre strekninger på private grunneiendommer.

I jordskiftedom av 1998 var det diskutert om Ringebru fjellstyre skulle ha andel i veien. Fjellstyret ved leder og daglig leder argumenterte mot dette (se vedlagt jordskiftedom side , og Statskog trakk kravet den gangen. Etter den tid overtok fjellstyret en grunneiendom på ca 5 daa fra Ringebru kommune (Imsdalsskolen), og dermed 2 % andel i veien.

I 2016 krevde Statskog nytt jordskifte. De viste til at det har oppstått betydelige endringer i forhold til de forutsetninger som jordskifte la til grunn, både mht. nye eierforhold og endret bruk. Blant annet som følge av opprettelsen av Imsdalen naturreservat i 2005 vil Statskog og allmenningstyrene ha redusert sin andel betydelig. Videre mener Statskog at fjellstyret bør ha en større andel fordi de interesser og retter som fjellstyret ivaretar har stor nytteverdi av veien. I tillegg krever de at Imsdalen fiskestyre, som representerer særretten til fiske, bør ha andel i veien. Se vedlagt brev fra jordskifteretten 23.11.2016 for utfyllende om kravet.

I rettsmøte 4. januar presenterte Statskog bakgrunnen for sitt krav. Jeg representerte fjellstyret og poengterte i møtet at det er 10-12 veier i statsallmenningene som er opparbeidet delvis av private interesser (setring, beite, skog) og delvis med offentlige midler. Noen er bomveier, andre ikke. Fjellstyret har ikke andeler i noen av disse veiene. Et vedlikehold av Imsdalsvegen må i utgangspunktet dekkes gjennom bominntekter, og at de brukerne som benytter seg av fjellstyrets tilbud betaler for sin bruk av veien. Fjellstyret har gjentatte ganger gitt tilskudd langt utover sin andel i veien, både fra fjellkassa og felleskonto med Imsdalen fiskestyre. Fjellstyret har med bakgrunn i Imsdalsskolen 2 % i veien. Denne andelen ble overdratt fra Ringebru kommune ved

eierskiftet i 2000 (5 mål tomt). Siden forrige jordskifte har fjellstyret kjøpt ytterligere 10 mål fra Krokkbakken. Jeg signaliserte at det er naturlig at fjellstyrets andel justeres med bakgrunn i økt areal ved skolen, men ingenting utover det.

Etter rettsmøte har jordskifteretten sendt ut forslag til ny andelsfordeling der fjellstyret har fått redusert sin andel til 1 %. Retten virker til å ha lyttet til fjellstyrets synspunkter, men gjentok disse i høringsrunden (se sak 20/18):

*I rettsmøte ble det poengtert av saksbehandler at fjellstyret ser det naturlig å ha andel i veien med bakgrunn i grunneiendommen som fjellstyret har. Utover dette er ikke fjellstyret grunneier eller bruksrettshaver i området, men ivaretar bruksretter for allmennheten, som betaler for sin bruk gjennom veiavgift. Så kan vegstyret søke fjellstyret om enkeltbidrag til vedlikehold av veien, som fjellstyret bestemmer størrelsen på ut i fra økonomi og prioritering av andre søknader om tilskudd. Det er flere ganger gitt tilskudd til vegen fra fjellkassa og felleskonto med Imsdalen fiskestyre, som overgår fjellstyrets andel i veien.*

I høringsprosessen har imidlertid Statskog krevd nytt forslag til andelsfordeling (e-post fra Statskog 30.4.2018., dok.nr. 211), da de mener vektingen av skogareal bør reduseres og vekting av anna areal/jakt tilsvarende økes.

De mener Fjellstyret og fiskestyret har økonomisk interesse av veien og kan ikke sees på som tilfeldige enkeltbrukere som bare betaler bomavgift. De krever ikke at faktiske inntekter direkte skal legges til grunn for andelsfordelingen, men at både fjellstyret og fiskestyret har inntekter som genereres fra arealressursen viser at vi har en nytteverdi av vegen som bør hensyntas i andelsfordelingen. De mener bruksrettene i en statsallmenning er av en slik art at fjellstyret må inn som andelshaver.

#### **Oppsummering:**

Fjellstyret ser det som naturlig at vi har andel i en vei hvor vi har grunneiendom, men mener det er et prinsipielt spørsmål om vi skal ha noe utover det.

Hvis vi blir tilkjent andeler med bakgrunn i at vi administrerer bruksretter, er det 10-12 andre veier som vi kan bli trukket inn i også.

Har dere noen tanker, innspill, andre argumenter som bør belyses?

Jordskifteretten har signalisert at det sannsynligvis blir lagt fram et nytt forslag til andelsfordeling etter ferien, men at fjellstyret bør komme med ev. tilleggsopplysninger eller underbygning av sine synspunkter nå (innen fredag 22. juni).

Mvh Erik Hagen  
Ringeby fjellstyre



**Ringebu Fjellstyre**

---

**Fra:** Vorkinn, Marit <FMOPMVO@fylkesmannen.no>  
**Sendt:** 20. juni 2018 11:35  
**Til:** Fylkesmannen i Oppland - postmottaket  
**Kopi:** Berge, Eirin; Grevrusten, Stein Magne; Sel Fjellstyre; Ringebu Fjellstyre  
**Emne:** Utplasserte geocacher i Rondane villreinområde  
**Vedlegg:** Utdrag fra protokoll Sak 2018-40.pdf

Til Rondane-Dovre nasjonalparkstyre

Villreinnemnda for Rondane og Sølknkletten ber om at Rondane-Dovre nasjonalparkstyre vurderer utplasserte geocacher på Skjerelfjell i Sel kommune og i Hemmeldalen naturreservat opp mot villreininteressene, jfr. vedlagte saksprotokoll.

Hilsen  
Marit Vorkinn  
sekretær for Villreinnemnda for Rondane og Sølknkletten  
Epost: [fmopmvo@fylkesmannen.no](mailto:fmopmvo@fylkesmannen.no)  
Tlf. 612 66068/91 31 51 64

Kopi:  
Vulufjell fjellstyre  
Ringebu fjellstyre  
Villreinutvalget for Rondane Nord







## Villreinnemnda for Rondane og Sølnekletten

### Arbeidsutvalget – Mailbehandling mai og juni 2018 - Protokoll

**Deltakere:** Jørund Båtstad, Torstein Storås, Janne Lunaas (sak 2018/35-36) og Andreas Karlsen (sak 2018/37-38)

SAKER:	
2018/35	ALVDAL – OPPFØRING AV TILBYGG HYTTE GNR/BNR 12/221
2018/36	ALVDAL – OPPFØRING AV TILBYGG HYTTE GNR/BNR 18/62
2018/37	FORDELING AV TILTAKSMIDLER 2018
2018/38	RINGSAKER - RIVING OG OPPSETTING AV NY GJETERHYTTE VED ØYUNGEN – KLAGE PÅ VEDTAK?
2019/39	SEL KOMMUNE – UTBEDRING AV SKI-OG TURLØYPE HØVRINGEN-SKOGSÆTRIN
2040/40	GEOCAHER – HENVENDELSE TIL STATSKOG OG NASJONALPARKSTYRET FOR RONDANE-DOVRE

### 2018/40 GEOCAHER – HENVENDELSE TIL STATSKOG OG NASJONALPARKSTYRET FOR RONDANE-DOVRE

#### SAKSOPPLYSNINGER

Geocaching en verdensomspennende fritidsaktivitet som innebærer bruk av en GPS-mottaker for å finne utplasserte geocacher. Tradisjonelle geocacher kan variere i størrelse, alt fra en liten nano-cache på størrelse av en lillefingertupp, til en stor kiste. En geocache med bytteting er den mest tradisjonelle varianten innen geocaching. Primærinnholdet i boksene er en logg og blyant, men man kan legge i bytteting av ulik karakter, små gjenstander som klinkekuler, små barneleker, figurer av ymse slag, mynter eller lignende. Når man tar en bytteting fra boksen, skal man legge noe tilbake som er finere, dvs «bytte opp». Deltakerne som finner boksen logger sitt besøk i loggboken i geocachen. Det gjelder da å finne flest mulig geocacher. Bortsett fra et felles nettsted/logg, er aktiviteten individuelt basert. Hver deltaker bestemmer når aktiviteten kan utøves, og alle som deltar kan legge ut bokser. Per juni 2017 er det registrert over 3 000 000 aktive globalt (<https://no.wikipedia.org/wiki/Geocaching>).

Hovedregelen er at man skal innhente tillatelse av grunneier der cachen plasseres, og i verneområder skal det også innhentes tillatelse fra forvaltningsmyndigheten før utplassering. Nettportalen «geocaching.com» har en kartløsning som viser utplasserte geocacher. Denne viser en rekke utplasserte geocacher i Rondane-Sølnekletten. Statskog opplyser at de som grunneier ikke har fått søknad om å utplassere noen av cachene i statsallmenningen. Nasjonalparkstyret for Rondane-Dovre har mottatt enkeltsøknader om utplassering i Hemmeldalen naturreservat, og avslått disse. De cachene som er utplassert i dette området, er sannsynligvis utplassert uten tillatelse.



Sekretæren for nemnda har gått gjennom cachene som er utplassert i Rondane og Sølknletten. Mange cacher er plassert i nærheten av hovedveier (f.eks. fv. 27 over Venabygdsfjellet) eller ved turisthytter (Grimsdalshytta, Døråsetrene) eller på mye brukte turmål (Formokampen, Rondslottet). Tidspunktet for utplassering varierer, fra 2006 til 2017.

Noen cacher er problematiske i forhold til villreinhensyn, ved at de genererer ferdsel inn i sårbare villreinområder. I verneområdene gjelder dette én geocache på Skjerefjell og flere cacher i Hemmeldalen naturreservat (se kart på neste side), som er svært viktige vår- og sommerbeiter for villreinen.

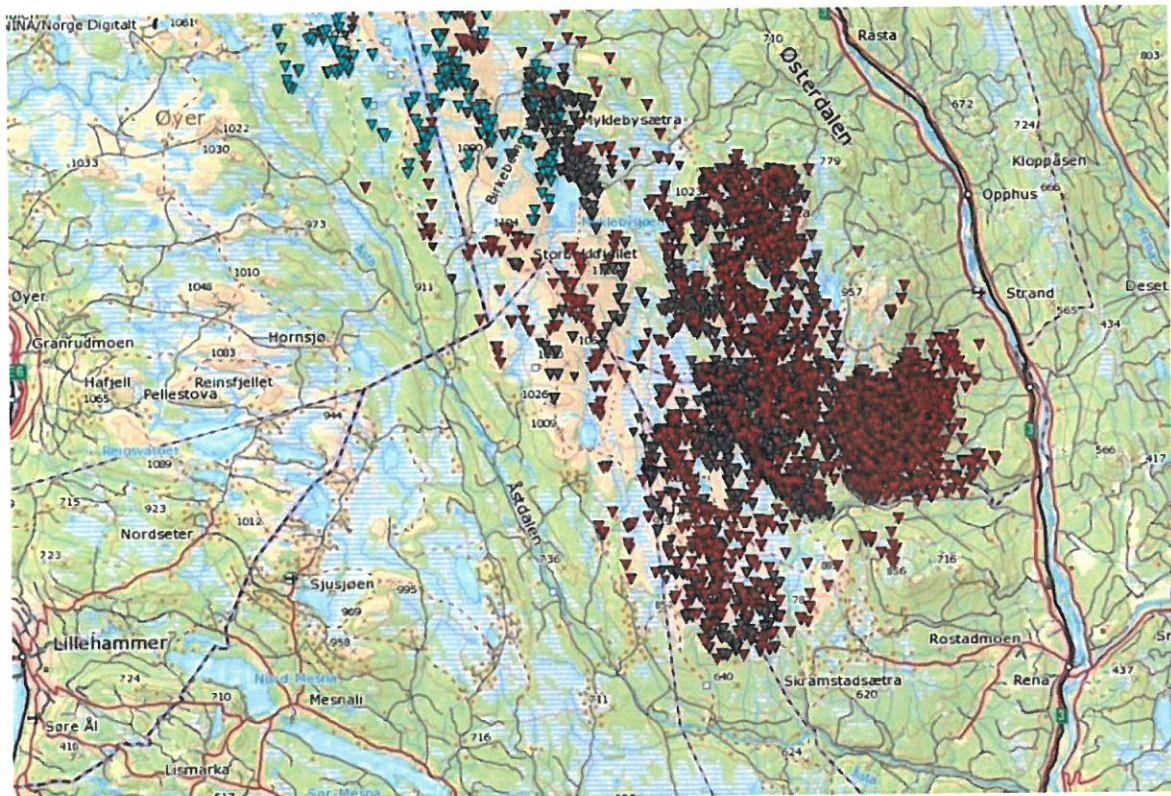

Figur 1. GPS-posisjoner, simler, 2010-2016 ([www.dyreposisjoner.no](http://www.dyreposisjoner.no))

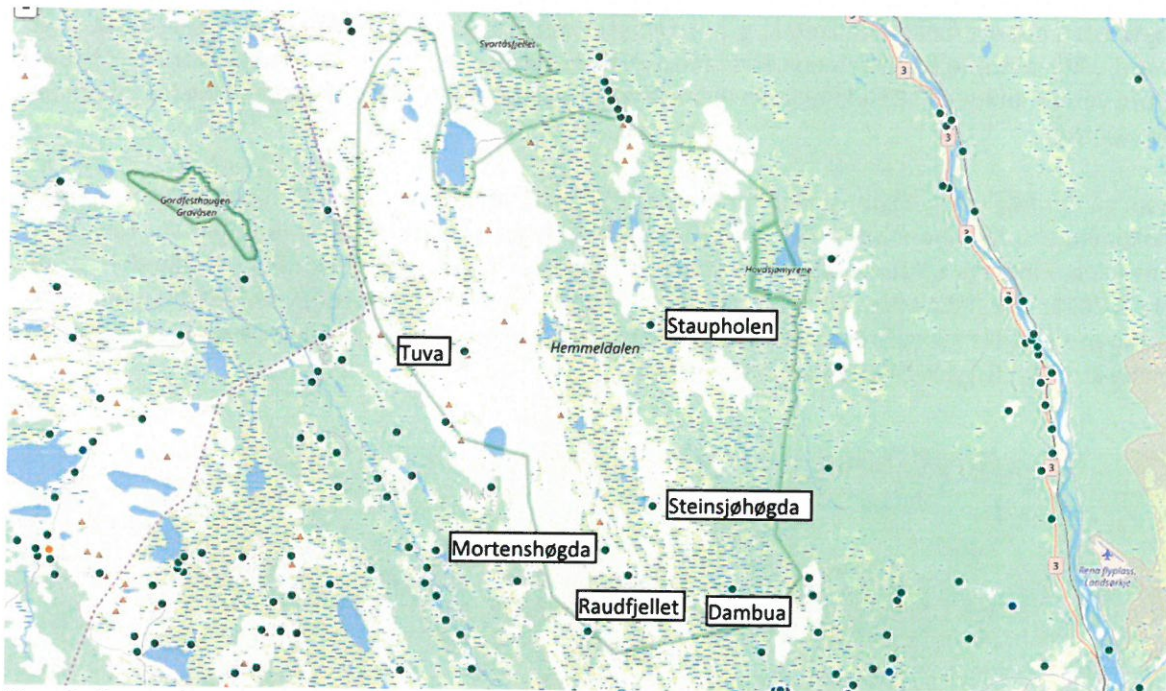

Figur 2. Geocacher i Hemmeldalen naturreservat (hentet fra [www.geocaching.com](http://www.geocaching.com))



I grenseområdene mellom Ringebu og Stor-Elvdal er det utplassert en rekke cacher. Også dette er et svært viktig område for villreinen i Rondane Sør, både sommer og vinter. Cachene ligger utenfor de store verneområdene i Rondane, men innenfor nasjonalt villreinområde i regional plan for Rondane-Sølnkletten.

Som en oppfølging av Regional Plan for Rondane-Sølnkletten ble det i 2015 igangsatt et prosjekt for å dokumentere villreinsens arealbruk i Fampen-området i Stor-Elvdal kommune (området avgrenset av lmsdalen, Friisvegen, Atndalen og Østerdalen). I rapporten fra prosjektet (Jordhøy, P., Ruud, H. P. og Lie, T. 2016. Villreinen i Rondane sørområde – Fampen - NINA Rapport 1300) viser betydningen av Fampen-området som villreinområde. Trekkpassasjen over til området er allerede smal, og det er viktig at ferdselstrykket i dette området ikke øker.

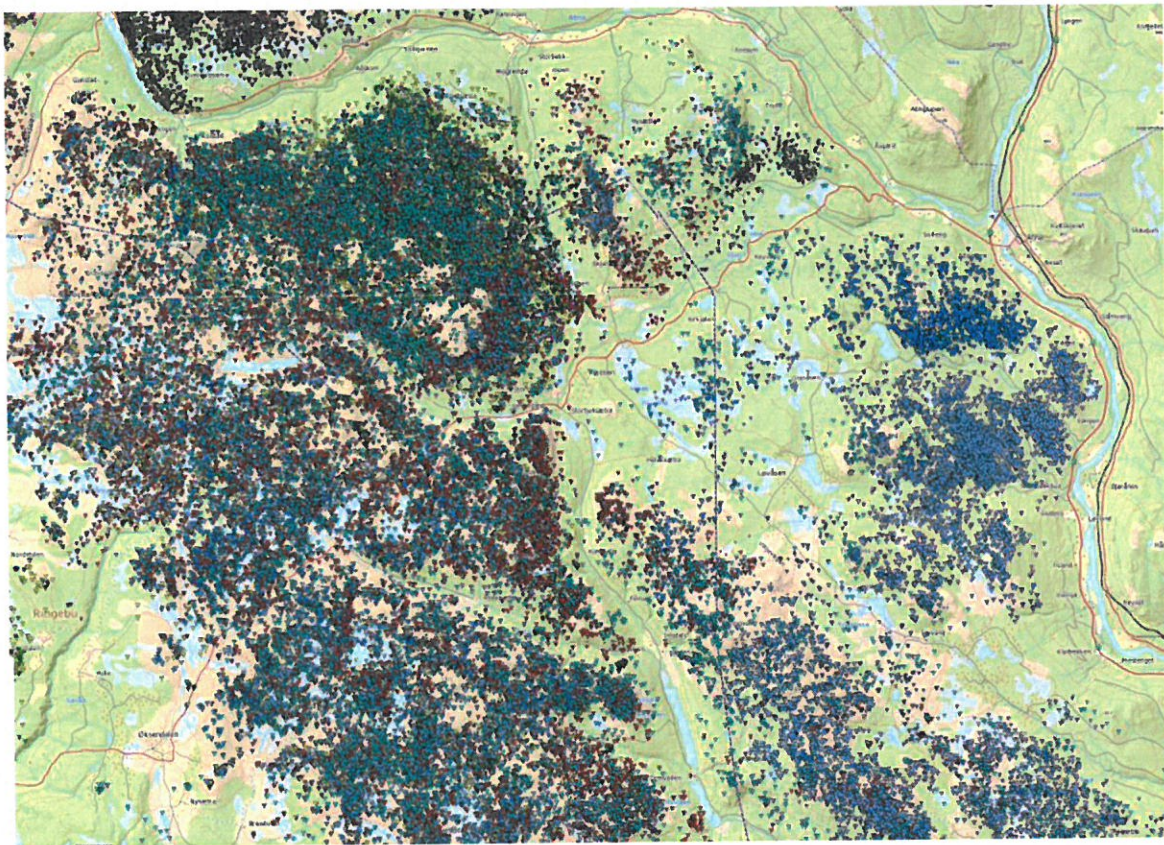

Figur 3. GPS-posisjoner, simler, 2010-2016 (fra [www.dyreposisjoner.no](http://www.dyreposisjoner.no))



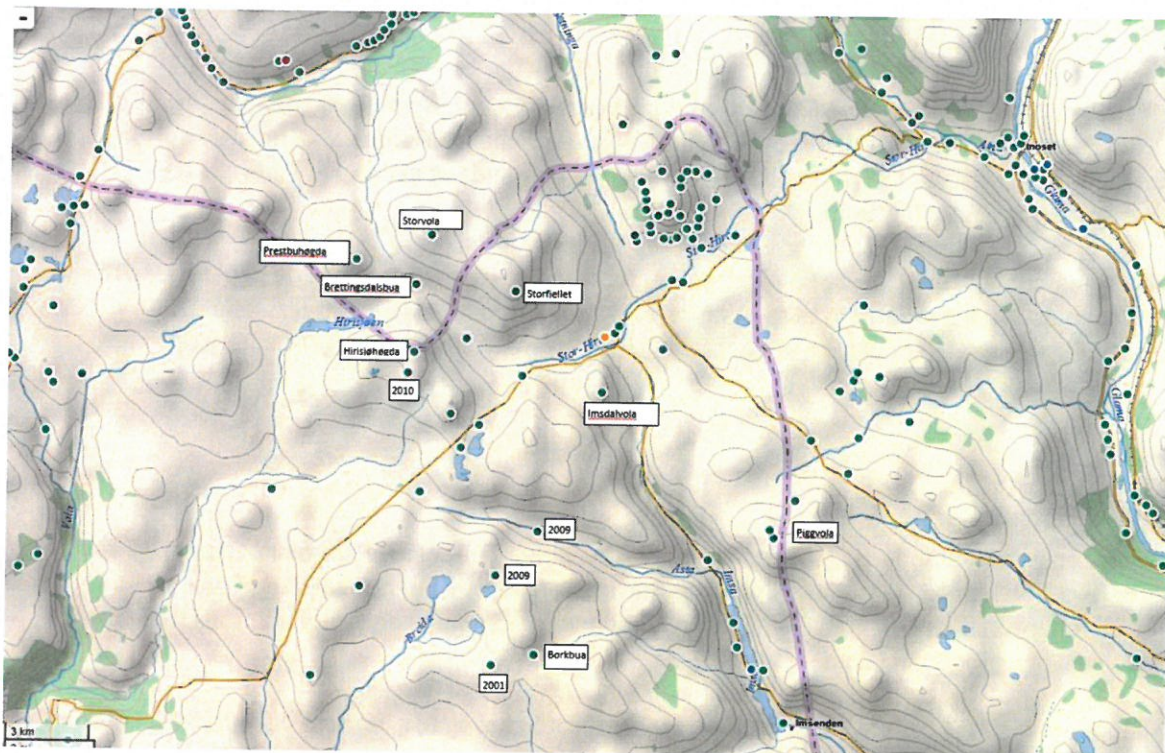

Figur 4. Geocacher avmerket med grønne prikker. De geocacher som er merket med navn/årstall i ramme, vurderes som uheldige i forhold til villreinens arealbruk (hentet fra [www.geocaching.com](http://www.geocaching.com)).

## VURDERING

De geocacher som er vist på kartene i denne saken anses som uheldige fordi de kan øke ferdselen inn i sårbare villreinområder. Villreinemnda har ikke selv anledning til å forby slike cacher, men kan oppfordre henholdsvis Nasjonalparkstyret for Rondane-Dovre og Statskog om å be de som har lagt ut cachene om å fjerne disse, eventuelt gå veien om søknad. Det viktigste er ikke å fjerne cachen fysisk, siden dette vanligvis er små og gjemte bokser, men å fjerne posisjonene fra geocaching.com, slik at cachen ikke vises i kartet.

Dersom en registrerer seg som bruker av geocaching.com (kostnadsfritt for den enkleste versjonen), får en tilgang til kartet med geocacher. Ved å trykke på cachen i kartet, får en opp hvem som har lagt ut cachen. Dette er anonyme navn, men via dette kallenavnet får en opp en mulighet for å sende mail til vedkommende. Det vil derfor være relativt enkelt å lage en standard tekst som formidles til de som har lagt ut de aktuelle cachene.

## **FORSLAG TIL VEDTAK**

Villreinnemnda for Rondane og Sølknletten oppfordrer Rondane-Dovre nasjonalparkstyre til å vurdere geocachen på Skjerelfjell i Sel kommune og geocachene i Hemmeldalen naturreservat opp mot villreininteressene. Ut fra villreinhensyn anbefaler nemnda at geocachene fjernes fra nettportalen «geocaching.com».

Villreinnemnda for Rondane og Sølknletten oppfordrer Statskog til å vurdere de geocachene i Sollia og Ringebru statsallmenning som er vist på kartet i figur 4 opp mot villreininteressene. Ut fra villreinhensyn anbefaler nemnda at geocachene fjernes fra nettportalen «geocaching.com».

## **VEDTAK**

Villreinnemnda for Rondane og Sølknletten oppfordrer Rondane-Dovre nasjonalparkstyre til å vurdere geocachen på Skjerelfjell i Sel kommune og geocachene i Hemmeldalen naturreservat opp mot villreininteressene. Ut fra villreinhensyn anbefaler nemnda at geocachene fjernes fra nettportalen «geocaching.com».

Villreinnemnda for Rondane og Sølknletten oppfordrer Statskog til å vurdere de geocachene i Sollia og Ringebru statsallmenning som er vist på kartet i figur 4 opp mot villreininteressene. Ut fra villreinhensyn anbefaler nemnda at geocachene fjernes fra nettportalen «geocaching.com».



## Ringebu Fjellstyre

---

413  
Ref 56

**Fra:** Erik Hagen  
**Sendt:** 29. august 2018 14:13  
**Til:** Ringebu Fjellstyre  
**Emne:** VS: 18/8338 Melding om vedtak - Dispensasjon fra båndtvangbestemmelsene 2018, Ringebu fjellstyre  
**Vedlegg:** Melding om vedtak - Dispensasjon fra båndtvangbestemmelsene 2018, Ringebu fjellstyre.pdf

---

**Fra:** Hilde Hammer [<mailto:hilde.hammer@sor-fron.kommune.no>]

**Sendt:** 25. juni 2018 15:01

**Til:** Erik Hagen

**Emne:** 18/8338 Melding om vedtak - Dispensasjon fra båndtvangbestemmelsene 2018, Ringebu fjellstyre





Sør-Fron kommune



Ringebu kommune

## Midt-Gudbrandsdal landbrukskontor

Ringebu Fjellstyre  
Hanstadgaten 2  
2630 RINGEBU

25.06.2018

Deres ref.:

Vår ref.: 18/97/  
14  
HIHA

Arkiv: FA - K44

### Melding om vedtak - Dispensasjon fra båndtvangbestemmelsene 2018, Ringebu fjellstyre

Utvalg for miljø, utmark og landbruk i Ringebu - 010/18:

Ovennevnte sak har blitt behandlet og følgende vedtak ble fattet:

#### Vedtak:

1. Ringebu Fjellstyre v/ Erik Hagen, gis dispensasjon fra båndtvangbestemmelsene for taksering av hønsefugl i tidsrommet 4. - 19. august 2018, i statsallmenningene i Ringebu.
2. Hunder som blir brukt under taksering skal ha fremlagt godkjent sauerenhetsbevis og eventuelle skader på bufe er hundeførers ansvar. Takseringskurs for hundefører kreves. Hundene skal merkes med vest eller tilsvarende.
3. Taksering skal foregå på fastlagte linjer og trening av hund utenom disse linjene skal ikke forekomme. Ved misbruk kan dispensasjonen trekkes tilbake med umiddelbar virkning.
4. Det skal under takseringen tas hensyn til allmenn ferdsel, viltet og bufe på beite.
5. Vedtaket har hjemmel i hundelovens § 6 og lokal forskrift fastsatt av Ringebu kommune 22.feb 2007.

Saksprotokoll følger vedlagt. Saksbehandler: Hilde Hammer, tlf. 61 29 92 65

Vedtaket kan påklages etter forvaltningsloven, kap. VI. Klagefristen er 3 uker fra meldingen om vedtaket er mottatt.

Klagen må være skriftlig og begrunnet, og skal sendes til: Midt-Gudbrandsdal landbrukskontor, Kommunevegen 1, 2647 Sør-Fron eller [postmottak@sor-fron.kommune.no](mailto:postmottak@sor-fron.kommune.no).

Med vennlig hilsen

Hilde Hammer  
miljø- og utmarksrådgiver

Godkjent elektronisk og ekspedert uten underskrift, iht interne rutiner.

<b>Adresse</b> MGL	<b>Telefon</b> 61 29 90 00	<b>E-post</b> postmottak@sor-fron.kommune.no	<b>Bankkonto:</b> 2095.07.76243	<b>Saksbehandler</b> Hilde Hammer, miljø- og utmarksrådgiver
Kommunevegen 1 2647 Sør-Fron	<b>Telefax</b> 61 29 90 01	<b>Web</b> www.sor-fron.kommune.no	<b>Org. nr.</b> 988 450 936	<b>Dir. telefon</b> 61 29 92 65



# RINGEBU KOMMUNE

Vår referanse  
18/97- 18/8327  
FA - K44

Vår saksbehandler:  
Hammer, Hilde tlf. 61 29 92 65

## Dispensasjon fra båndtvangbestemmelsene 2018, Ringebu fjellstyre

Utvalg	Utv.saksnr.	Møtedato
Utvalg for miljø, utmark og landbruk i Ringebu	010/18	

### Dokumenter vedlagt saken

Søknad om dispensasjon fra båndtvangbestemmelsen ifm. rypertaksering i Ringebu statsallmenninger 2018

### Møtebehandling fra Utvalg for miljø, utmark og landbruk i Ringebu

#### MUL - behandling:

#### MUL-010/18 Vedtak:

##### Vedtak:

1. Ringebu Fjellstyre v/ Erik Hagen, gis dispensasjon fra båndtvangbestemmelsene for taksering av hønsefugl i tidsrommet 4. - 19. august 2018, i statsallmenningene i Ringebu.
2. Hunder som blir brukt under taksering skal ha fremlagt godkjent sauerenhetsbevis og eventuelle skader på bufe er hundeførers ansvar. Takseringskurs for hundefører kreves. Hundene skal merkes med vest eller tilsvarende.
3. Taksering skal foregå på fastlagte linjer og trening av hund utenom disse linjene skal ikke forekomme. Ved misbruk kan dispensasjonen trekkes tilbake med umiddelbar virkning.
4. Det skal under takseringen tas hensyn til allmenn ferdsel, viltet og bufe på beite.
5. Vedtaket har hjemmel i hundelovens § 6 og lokal forskrift fastsatt av Ringebu kommune 22.feb 2007.

### **Bakgrunn**

Ringebu Fjellstyre v/Erik Hagen, søker i epost datert 19. juni 2017 om dispensasjon fra båndtvangsbestemmelsene i tidsrommet 4. til 19. august 2018 i statsallmenningene i Ringebu. Formålet er rypetaksering. Ansvarlig for takseringsopplegget er Erik Hagen.

Takseringen vil skje etter på forhånd fastlagte linjer, og det vil være krav om bevis på at hundene er sauereine. Hundefører er ansvarlig for hunden under taksering.

### **Lovgrunnlag**

Hundeloven § 6 gir følgende;

*§ 6. Sikring av hund ved båndtvang m.m.*

*I tiden fra og med 1. april til og med 20. august skal en hund bli holdt i bånd eller forsvarlig inngjerdet eller innestengt, slik at ikke den kan jage eller skade storfe, sau, geit, fjærfe, rein, hest eller vilt, herunder viltets egg, reir og bo.*

*Kommunen kan gi forskrift om at hunder skal holdes i bånd eller forsvarlig innestengt eller inngjerdet*

- a. i og i tilknytning til boligområder og handleområder,*
- b. i parker, på kirkegårder, grav- og urnelunder, på og ved skoler, barnehager og anlegg for lek, idrett, sport eller rekreasjon,*
- c. på og ved bestemt/angitte turstier, turveier, merkede skiløyper, leir- og rasteplasser,*
- d. i bestemt angitte andre områder på land, i vann eller sjø som er allment benyttet som tur- og rekreasjonsområder,*
- e. i hele eller deler av kommunen i bestemt angitt tidsrom når storfe, sau, geit eller hest normalt går ute, eller*
- f. under ekstraordinære forhold som gjør båndtvang påkrevd for å beskytte viltet.*

Ringebu kommune har vedtatt lokal forskrift om båndtvang. Denne gir;

*Fastsatt av Ringebu kommunestyre 22. februar 2007 med hjemmel i lov 4. juli 2003 nr. 74 om hundehold (hundeloven) § 6.*

*§ 1. Eier eller innehaver av hund skal holde hunden i bånd eller forsvarlig innestengt eller inngjerdet i tiden fra 1. april til og med 15. oktober i de områdene der husdyr har rett til å beite og faktisk beiter.*

*§ 2. Eier eller innehaver av hund skal hele året holde hunden i bånd:*

- på kirkegårder*
- på og ved skoler*
- i anlegg for lek og idrett.*

§ 3. Denne forskriften gjelder ikke for:

- a. dresserte gjeterhunder i arbeid
- b. tjenestehund i arbeid, samt under lovlig trening eller prøving
- c. hund brukt i ettersøk etter såret eller sykt vilt
- d. jakthunder som brukes under lovlig jakt, samt under lovlig trening eller prøving mellom 20. august og 1. april og som blir fulgt på forsvarlig måte av eier eller innehaver
- e. organisert trening av brukshund.

§ 4. Brudd på forskriften er straffbart, se lov 4. juli 2003 nr. 74 om hundehold (hundeloven) § 28.

§ 5. Denne forskrift trer i kraft ved kunngjøring i Norsk Lovtidend.

#### **Vurdering**

Taksering av hønsfugl har pågått over flere år mange steder i landet, blant annet i Ringebu der det har blitt gitt dispensasjon i flere år. Takseringen er et viktig ledd i forvaltningen av rype og annen hønsfugl (fastsetting av evt kvote, fredning i enkelte områder osv.).

Takseringen gir et godt grunnlag for å estimere produksjonen de enkelte år. I og med at det er påkrevd sauerenhetsbevis på hunder/førere som skal benyttes under takseringen, ser ikke administrasjonen noen stor fare for konflikt med beitende bufe i området. Det har heller ikke kommet negative tilbakemeldinger tidligere som administrasjonen har oppfattet.

Dispensasjon innvilges.



## Ringebu Fjellstyre

Ref 52

**Fra:** Erik Hagen  
**Sendt:** 29. august 2018 14:33  
**Til:** Ringebu Fjellstyre  
**Emne:** VS: Restaurering av kanal til Langrompa  
**Vedlegg:** Kanal til langrompa.jpg

**Fra:** Erik Hagen  
**Sendt:** 25. juni 2018 09:54  
**Til:** Hammer, Hilde  
**Emne:** Restaurering av kanal til Langrompa

Hei.

Viser til telefonsamtale vedr restaurering av kanal på Venabygdsfjellet. Av hensyn til fiskebestanden er kanalen viktig for tilførsel av vann fra Mya til Lamgrompevatnet. I vår har vårvannet åpnet siden på kanalen slik at vannet føres tilbake til Mya.

Vi må ha inn en liten beltemaskin (1,5 tonn) for å tette kanalen. Vi satser på å bruke stedegeen masse. Det er ca 130 meter fra veien og ned til kanalen (fastmark).

Mvh Erik Hagen  
Daglig leder  
Ringebu fjellstyre  
Tlf: 61 28 31 12

433.1





↑ 189 / 29

↑ 134 / 1 / 63

↑ 134 / 1 / 64

Mya

130 meter

50 m  
100 ft

Langrompa

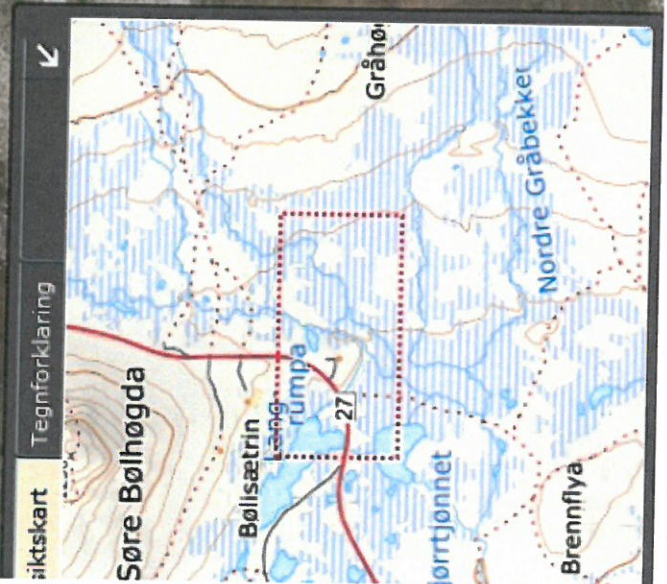





Ref 58  
433.1

## Ringebu Fjellstyre

---

**Fra:** Erik Hagen  
**Sendt:** 29. august 2018 14:16  
**Til:** Ringebu Fjellstyre  
**Emne:** VS: 18/9285 Melding om vedtak - Motorferdsel i utmark - Restaurering av kanal til Langrompa  
**Vedlegg:** Melding om vedtak - Motorferdsel i utmark - Restaurering av kanal til Langrompa.pdf

---

**Fra:** Hilde Hammer [<mailto:hilde.hammer@sor-fron.kommune.no>]

**Sendt:** 27. juni 2018 12:09

**Til:** Erik Hagen

**Emne:** 18/9285 Melding om vedtak - Motorferdsel i utmark - Restaurering av kanal til Langrompa







Sør-Fron kommune



Ringebu kommune

## Midt-Gudbrandsdal landbrukskontor

Ringebu Fjellstyre  
Hanstadgaten 2  
2630 RINGEBU

27.06.2018

Deres ref.:

Vår ref.: 18/602/  
3  
HIHA

Arkiv: KOMMNR - 0520,  
FA - K01

### Melding om vedtak - Motorferdsel i utmark - Restaurering av kanal til Langrompa Ringebu fjellstyre

Utvalg for miljø, utmark og landbruk i Ringebu - 011/18:

Ovennevnte sak har blitt behandlet og følgende vedtak ble fattet:

#### Vedtak:

1. Ringebu fjellstyre gis tillatelse til bruk av beltemaskin (1,5 tonn) som omsøkt i forbindelse med restaurering av kanal fra Mya til Langrompevatnet, på Venabygdsfjellet.
2. Tillatelsen gjelder juni/juli 2018
3. Under kjøring skal det tas hensyn til naturmiljø og allmenn ferdsel. Kjøring skal foregå på den lyse tiden av døgnet. Eventuelle kjøreskader skal utbedres.
4. Ferdselen skal begrenses til et minimum.
5. Tillatelsen gis med hjemmel i motorferdselloven § 6.

Saksprotokoll følger vedlagt. Saksbehandler: Hilde Hammer, tlf. 61 29 92 65

Vedtaket kan påklages etter forvaltningsloven, kap. VI. Klagefristen er 3 uker fra meldingen om vedtaket er mottatt.

Klagen må være skriftlig og begrunnet, og skal sendes til: Midt-Gudbrandsdal landbrukskontor, Kommunevegen 1, 2647 Sør-Fron eller [postmottak@sor-fron.kommune.no](mailto:postmottak@sor-fron.kommune.no).

Med vennlig hilsen

Hilde Hammer  
miljø- og utmarksrådgiver

Godkjent elektronisk og ekspedert uten underskrift, iht interne rutiner.

<b>Adresse</b> MGL	<b>Telefon</b> 61 29 90 00	<b>E-post</b> <a href="mailto:postmottak@sor-fron.kommune.no">postmottak@sor-fron.kommune.no</a>	<b>Bankkonto:</b> 2095.07.76243	<b>Saksbehandler</b> Hilde Hammer, miljø- og utmarksrådgiver
Kommunevegen 1 2647 Sør-Fron	<b>Telefax</b> 61 29 90 01	<b>Web</b> <a href="http://www.sor-fron.kommune.no">www.sor-fron.kommune.no</a>	<b>Org. nr.</b> 988 450 936	<b>Dir. telefon</b> 61 29 92 65

# RINGEBU KOMMUNE

Vår referanse  
18/602- 18/8433  
KOMMNR - 0520, FA -  
K01

Vår saksbehandler:  
Hammer, Hilde tlf. 61 29 92 65

## Motorferdsel i utmark - Restaurering av kanal til Langrompa

Utvalg	Utv.saksnr.	Møtedato
Utvalg for miljø, utmark og landbruk i Ringebu	011/18	

### Dokumenter vedlagt saken

Miljøanalyse - 26.06.2018  
Restaurering av kanal til Langrompa  
Kanal til langrompa

### Møtebehandling fra Utvalg for miljø, utmark og landbruk i Ringebu

#### MUL - behandling:

#### MUL-011/18 Vedtak:

##### Vedtak:

1. Ringebu fjellstyre gis tillatelse til bruk av beltemaskin (1,5 tonn) som omsøkt i forbindelse med restaurering av kanal fra Mya til Langrompevatnet, på Venabygdsfjellet.
2. Tillatelsen gjelder juni/juli 2018
3. Under kjøring skal det tas hensyn til naturmiljø og allmenn ferdsel. Kjøring skal foregå på den lyse tiden av døgnet. Eventuelle kjøreskader skal utbedres.
4. Ferdselen skal begrenses til et minimum.
5. Tillatelsen gis med hjemmel i motorferdselloven § 6.



### **Bakgrunn**

Ringebu fjellstyre v/Erik Hagen søker i e-post mottatt MGL 25. juni 2018 om dispensasjon for bruk av beltemaskin (1,5 tonn), i forbindelse med restaurering av kanal fra Mya til Langrompevatnet, på Venabygdsfjellet.

Av hensyn til fiskebestanden er kanalen viktig for tilførsel av vann fra Mya til Langrompevatnet. I vår har vårvannet åpnet siden på kanalen slik at vannet føres tilbake til Mya. Det skal benyttes stedegen masse for å tette kanalen. Det er ca. 130 meter fra veien og ned til kanalen (fastmark).

Jf. delegasjonsreglement for landbrukskontoret, ajour 1. januar 2015, er søknader etter § 6 i motorferdselloven som gjelder enkeltoppdrag delegert til administrasjonen.

### **Lovgrunnlag**

Søknaden omhandler bruk av beltemaskin og må behandles etter § 6 i motorferdsellova. Denne gir;

*§ 6. (tillatelse etter søknad).*

*Når særlige grunner foreligger, kan kommunen gi tillatelse til bruk av motorfartøy eller luftfartøy som ellers ikke kan finne sted etter denne lov eller med hjemmel i loven.*

*Tillatelse etter første ledd kan gis for bestemte høve eller for bestemte tidsrom. Kommunen kan sette vilkår for tillatelsen.*

Jf. naturmangfoldlova (nml) § 7 skal prinsippene i nml §§ 8 til 12 legges til grunn som retningslinjer ved utøving av offentlig myndighet.

### **Vurdering**

Landbrukskontoret har kjørt en områdeanalyse av data fra nasjonale temadatasett (se vedlagt rapport). Området det skal kjøres i ligger innenfor beite, leve- og yngleområde for villrein.

Kunnskapsgrunnlaget er etter landbrukskontorets vurdering tilstrekkelig etter tiltakets omfang jf. nml § 8, og det er ikke behov for å ta i bruk føre-var prinsippet jf. nml § 9.

Virkningene på naturmiljøet er relativt kjent. Det foreligger fare for nye irreversible skader på naturmangfoldet i og med at det skal kjøres i utmark og denne kjøringa kan ha noe betydning for den samlede belastningen av motorferdsel på økosystemet jf. nml § 10. Det er her snakk om en kort strekning for restaureringsarbeid for fiskefremende tiltak.

Miljø- og utmarksrådgiver er av den oppfatning at restaureringstiltaket slik det er beskrevet i søknaden går inn under spesielle behov som ikke kan dekkes på annen måte og at søknaden bør innvilges.



## Ringebu Fjellstyre

3241

Ret 51

**Fra:** Erik Hagen  
**Sendt:** 19. juli 2018 17:58  
**Til:** Bjørn Moastuen (b-moas@online.no); Hans Håkon Westlund (hvestlun@online.no); Inge Asphoug (ringebu@libris.no); Ingvald Landet (pb394@msn.com); Kristin Dahlen (kristin.dahlen.93@gmail.com); Per Kristian Fossmo (pk@ejakt.org); Turi Elise Kaus (tekaus@online.no)  
**Kopi:** Ringebu Fjellstyre  
**Emne:** VS: prosesskriv  
**Vedlegg:** 180703\_prs\_imsdalsvegen\_md.pdf; Statskogmerknadertilforslagtiljordskifteavgjørelse.pdf

Hei.

Viser til jordskifte for Imsdalsvegen.

Som nevnt i forrige fjellstyremøte ønsker fjellstyresambandet og koste en uttale vedr. Imsdalsvegen via et advokatfirma de bruker i mange saker.

Jeg har i to telefonmøter og e-postkommunikasjon diskutert saken med Borgnes i sambandet og Dæhlin i Advokatfirmaet DSA as. Dæhlin har ferdigstilt et prosesskriv som er oversendt retten (se vedlegg).

Dæhlin har strukturert det rettslige slik at han argumenterer for at de bruksberettigedes bruk ikke skal medføre at fjellstyret gis andeler i vege. Når det gjelder fjellstyrets egen bruk (oppsyn osv.) er det hans syn at det må ytes en form for vederlag, enten ved tildeling av andeler i vege eller gjennom bompengebetaling. Når det gjelder valg av alternativ har han holdt spørsmålet litt åpent, slik at vi kan forsøke å unngå andeler dersom fjellstyret anser det mer hensiktsmessig med årskort e.l. En slik tilnærming kjøper oss også litt mer tid til å vurdere hva som er mest praktisk, herunder med henblikk på at avgjørelsen kan få presedensvirkninger for løsningen også i andre statsallmenninger.

Retten kommer ikke til å behandle våre innspill før ferien og dommeren planlegger å gjennomføre nok et rettsmøte før saken avgjøres endelig. I dette ligger det at det nok kan gå flere måneder før dere får en avklaring, hvilket også gir mulighet til å spisse argumentasjonen ytterligere dersom det viser seg behov for det.

Mvh Erik

---

**Fra:** Magnus Dæhlin [<mailto:daehlin@advokatfirmaetdsa.no>]

**Sendt:** 3. juli 2018 18:01

**Til:** Erik Hagen

**Kopi:** Jan Borgnes

**Emne:** prosesskriv

Hei

Vedlagt følger prosesskrivet som nå er justert iht vår gjennomgang i går. Jeg har avtale med retten om å inngi dette ila uken, men sender det allerede i morgen.

Fortsatt god sommer!

Med vennlig hilsen  
Advokatfirmaet DSA as

Magnus Dæhlin



Advokat (H)

---

DSA

Rådhusgata 24, NO-0151 Oslo

Tel: + 47 906 66 900

E-post: [md@advokatfirmaetdsa.no](mailto:md@advokatfirmaetdsa.no) | [www.advokatfirmaetdsa.no](http://www.advokatfirmaetdsa.no)

343.2  
Ref. 62

## Ringebu Fjellstyre

---

**Fra:** Hammer, Hilde <Hilde.Hammer@sor-fron.kommune.no>  
**Sendt:** 10. juli 2018 12:59  
**Til:** 'elin\_flyen@hotmail.com'  
**Kopi:** Ringebu Fjellstyre  
**Emne:** 18/10664 Hastevedtak - Motorferdsel i utmark ifm. transport av vedovn og vedlikeholdsmaterialer til naust ved Gluptjønnen  
**Vedlegg:** Hastevedtak - Motorferdsel i utmark ifm. transport av vedovn og vedlikeholdsmaterialer til n(1).pdf; Søknad om motorferdsel i utmark(338340).jpg; Søknad om motorferdsel i utmark, siste side(338341).jpg; Kart(338342).jpg

Vedlagt ligger vedtak på søknad om motorferdsel i utmark.

Med vennlig hilsen

**Hilde Hammer**

Miljø- og utmarksrådgiver | Midt-Gudbrandsdal landbrukskontor

Telefon: 61 29 92 65

E-post: [hilde.hammer@sor-fron.kommune.no](mailto:hilde.hammer@sor-fron.kommune.no)



**SØR-FRON  
KOMMUNE**  
"Dalernes blomme"

Kommunevegen 1  
2647 Sør-Fron

E-post: [postmottak@sor-fron-kommune.no](mailto:postmottak@sor-fron-kommune.no)

Hjemmeside: [www.sor-fron.kommune.no](http://www.sor-fron.kommune.no)

*Det gjøres oppmerksom på at besvarelser ved bruk av e-post kan bli journalført som offentlig post i tråd med kommunens rutiner.*







Sør-Fron kommune



Ringebru kommune

## Midt-Gudbrandsdal landbrukskontor

Elin Margit Flyen  
Brekksvegen 58  
2634 FÅVANG

Vår ref.  
18/10664

Deres ref.

Arkiv  
K01

Dato  
10.07.2018

### Hastevedtak - Motorferdsel i utmark ifm. transport av vedovn og vedlikeholdsmaterialer til naust ved Gluptjønnenet gnr/bnr 194/1/13

#### Bakgrunn:

Elin Flyen søker i e-post datert 5. juli 2018 om tillatelse til motorferdsel i utmark i forbindelse med transport av ny vedovn og materialer til restaurering av naustet ved Gluptjønnenet, gnr./bnr. 194/1/13, Saubuvegen 1376, Ringebru østfjell.

Ved frakt skal det brukes traktor med henger. Det skal kjøres etter eksisterende traktoråk fra Saubua til Glupen. Det søkes om to tur/retur i uke 29.

På grunn av tidsaspektet har ikke Ringebru Fjellstyre fått anledning til å komme med uttale, vedtaket vil bli sendt som kopi til Ringebru fjellstyre. Det vil bli satt vilkår om at søker selv må innhente grunneiers tillatelse.

#### Vurdering:

Søknaden behandles som en dispensasjon etter §§ 6 og 7 i nasjonal forskrift om motorkjøretøyer i utmark og på islagte vassdrag.

Utvalg for miljø, utmark og landbruk har opprettet et hasteutvalg som kan avgjøre slike saker i hastetilfeller.

Søknaden er forelagt hasteutvalget og de gjorde enstemmig vedtak 10. juli 2018.

1. Elin Flyen gis tillatelse til motorferdsel i utmark som omsøkt i forbindelse med transport av ny vedovn og materialer til restaurering av naustet ved Gluptjønnenet, gnr./bnr. 194/1/13, Saubuvegen 1376, Ringebru østfjell.
2. Tillatelsen gjelder i tidsrommet 16. juli 2018 til og med 20. juli 2018, og er begrenset til to (2) tur/retur.
3. Under kjøring skal det tas hensyn til naturmiljøer og allmennheten. Kjøring skal skje etter eksisterende traktoråk.
4. Tillatelsen skal medbringes under kjøring og forevises til oppsyn eller politi ved evt. kontroll.

<b>Adresse</b> MGL	<b>Telefon</b> 61 29 90 00	<b>E-post</b> postmottak@sor-fron.kommune.no	<b>Bankkonto</b> 2095.07.76243	<b>Saksbehandlar</b> Hilde Hammer, miljø- og utmarksrådgiver
Kommunevegen 1 2647 Sør-Fron	<b>Telefax</b> 61 29 90 01	<b>Web</b> www.sor-fron.kommune.no	<b>Org. nr.</b> 988 450 936	<b>Dir. telefon</b> 61 29 92 65

5. Grunneiere kan nekte motorferdsel på sin eiendom. Søker må derfor selv innhente grunneiers tillatelse.
6. Tillatelsen gis med hjemmel i §§ 6 og 7 i forskrift om bruk av motorkjøretøyer i utmark og på islagte vassdrag.

Med hilsen

Hilde Hammer  
miljø- og utmarksrådgiver

*Godkjent elektronisk og ekspedert uten underskrift, iht interne rutiner.*

<b>Vedlegg:</b>
Søknad om motorferdsel i utmark
Søknad om motorferdsel i utmark, siste side
Kart

**Kopi til:**  
Ringebu Fjellstyre

Hanstadgaten 2

2630 RINGEBU



SØKNADSSKJEMA MOTORFERDSEL I UTMARK – RINGEBU OG SØRFRON KOMMUNER

Søkers navn: Elin Flyen  
Adresse: Brekkehusen 58, Fåvang Tlf.: 91825202

Søknaden gjelder:

Snøscooter	<input type="checkbox"/>	Reg. nr.: .....
Terrengmotersykel	<input type="checkbox"/>	Reg. nr.: .....
Moped/motersykel	<input type="checkbox"/>	Reg. nr.: .....
Privatbil	<input type="checkbox"/>	Reg. nr.: .....
Buss/taxi	<input type="checkbox"/>	
Motorbåt	<input type="checkbox"/>	
Småfly/helikopter	<input type="checkbox"/>	Reg. nr.: .....
Annet (spesifiser)	<input checked="" type="checkbox"/>	<b>TRAKTOR OG HENGER</b>

Beskrivelse av området det søkes tillatelse til kjøring i (legg også ved kart i målestokk 1: 50.000, tegn inn trasen(e) for kjøring)

**FRA SAUBUA-GLUPEN; RINGEBU ØSTFJELL, STATSALMENNINGEN  
KJØRING ETTER GAMMELT RÅK, FRA GAMMELT AV BRUKT SOM KJERRE-  
OG TRAKTORVEG. STREKNINGEN ER PÅ 3,6 KM.**

Formål med kjøringen (utdypes på eget ark ved behov)

**VI ER 4 SØSKEN SOM EIER EI BU VED GLUPTJØNNET. NAUSTET SOM ER  
BYGGET SAMMEN MED BUA, TRENGER NY KLEDNING. HAR HATT SAMME  
SIDEN NAUSTET BLE SATT OPP I 1944. HYTTE NR. 1376 GBNR 1/13  
VEDOVNEN MÅ OGSÅ SKIFTES UT. DEN HOLDER PÅ Å FALLE FRA**

Periode det søkes tillatelse for F.o.m. man 16.07 T.o.m. fre 20.07.18

Har grunneiere gitt samtykke til kjøringen? Ja  Nei

Behov for kjøring

1 tur/retur   
2-5 tur/retur   
6-10 tur/retur   
11-20 tur/retur   
>20 tur/retur

**HÅPER DET ER TILSTREKKELIG  
MED 1 TUR/RETUR. MAX 2 TURER**

↳ **HVERANDRE. DET BETYR AT VI IKKE KAN BRUKE BUA NÅR  
VI TRENGER Å FYRE (NOE VI SOM REGEL ALLTID TRENGER)**

**VI TRENGER TRANSPORTTILLATELSE FOR Å FÅ INNOVER:**

- x MATERIALER OG UTSTYR TIL SNEKRINGA**
- x NY VEDOVN**
- x MALING**

**SNEKKER ER BESTILT TIL UKE 29, SÅ JEG HÅPER PÅ  
RASK SAKSBEHANDLING.**

**Fåvang 4/7-18 Elin Flyen**





Sted Fåvang Dato 4/7-18 Underskrift Elin Flyen

Søknaden sendes Midt-Gudbrandsdal landbrukskontor, Kommunevegen 1 2647 Sør-Fron

### Orientering til de som søker om dispensasjon for bruk av motorkjøretøyer i utmark

Motorferdselloven er rettet mot å begrense kjøring i utmark til kun å omfatte strengt nødvendig kjøring. Både Ringebu og Sør-Fron har etablert en streng praksis for dispensasjoner. De fleste søknader om motorferdsel i utmark skal opp til politisk behandling og det kan av den grunn ta noe tid før søknaden blir behandlet. En må derfor søke i god tid før kjøringen skal foregå. Det er innført leiekjøring med snøskuter og de fleste blir henvist til å benytte seg av disse selv om søker har egen snøskuter. Når en dispensasjon til nyttekjøring gis, er det allikevel en del aktsomhetsregler som må overholdes. De viktigste er opplistet nedenfor:

**Bruken av motorkjøretøyer må foregå på en måte som i størst mulig grad begrenser støy og annen forurensning.**

**Trasé må velges ut fra hensynet til at terreng- og vegetasjonsskader skal unngås. Eksisterende kjørespor skal alltid følges dersom det er etablert et slikt spor.**

**Kjøring må ikke finne sted i umiddelbar nærhet av sårbare vilthotoper (spillplasser, hekkeplasser m.m.) All motorisert forfølging av vilt er strengt forbudt.**

**Kjøringen skal foregå aktsomt, slik at det allmenne friluftslivet ikke blir unødig forstyrret. I mye brukte friluftsområder må kjøring begrenses til kun å foregå på dagtid. Kjøring i helger, og andre utfartsdager, skal i størst mulig grad begrenses i slike områder.**

**Søker har selv ansvaret for å innhente samtykke fra de grunneierne som berøres av kjøringen. All motorferdsel av større omfang på statsgrunn blir sendt berørt fjellstyre til uttalelse.**

**Dersom det skal kjøres innenfor verneområder vernet etter naturmangfoldloven må det i tillegg søkes forvaltningsmyndigheten i verneområdet.**

Kommunen kan med øyeblikkelig virkning inndra enhver dispensasjon dersom det viser seg at kjøringen ikke foregår i samsvar med det omsøkte formålet for kjøringen eller disse generelle aktsomhetsreglene.

Lensmannen i kommunen får samtidig kopi av alle innvilgete kjøretillatelser. Kopien av kjøretillatelsen skal medbringes på kjøretøyet og vises til politiet/oppsyn ved kontroll.



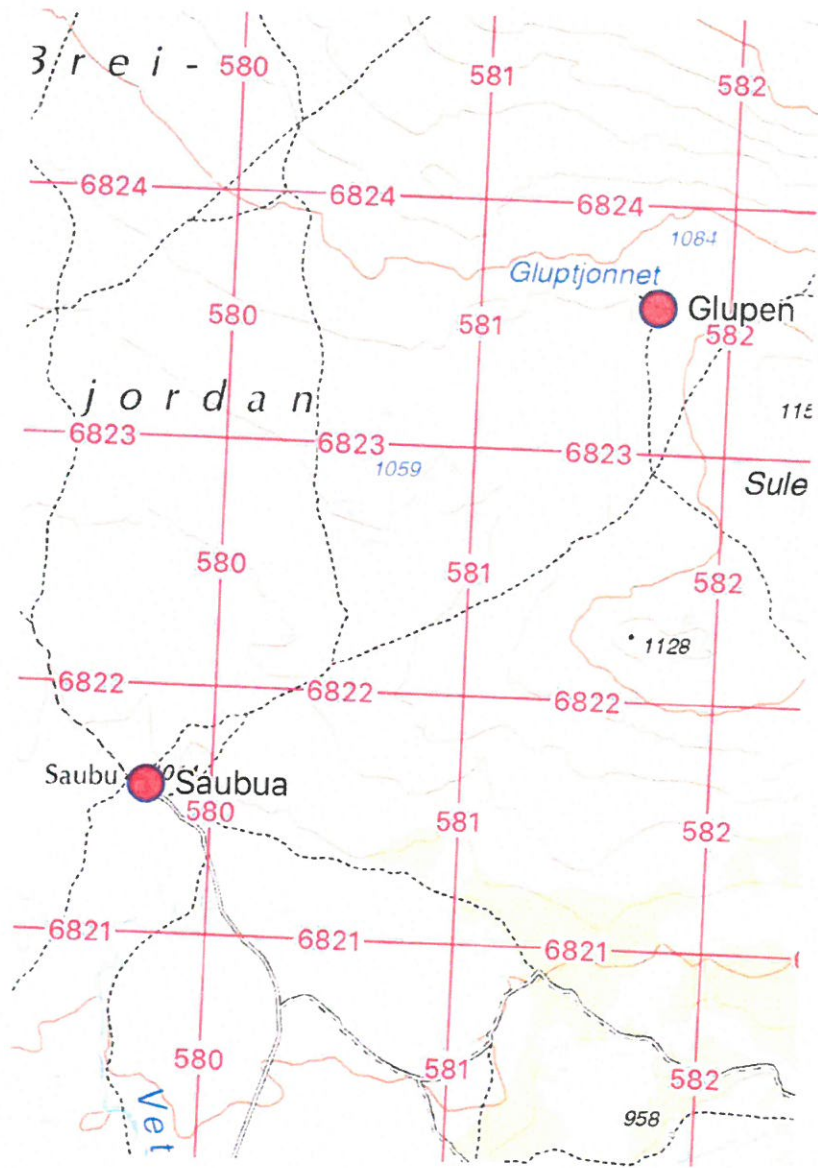





## Ringebu Fjellstyre

---

343.2  
Ref 624

**Fra:** ✓ Erik Hagen  
**Sendt:** 29. august 2018 14:38  
**Til:** Ringebu Fjellstyre  
**Emne:** VS: 18/10664 Hastevedtak - Motorferdsel i utmark ifm. transport av vedovn og vedlikeholdsmaterialer til naust ved Gluptjønnen  
**Vedlegg:** Hastevedtak - Motorferdsel i utmark ifm. transport av vedovn og vedlikeholdsmaterialer til n(1).pdf; Søknad om motorferdsel i utmark(338340).jpg; Søknad om motorferdsel i utmark, siste side(338341).jpg; Kart(338342).jpg

E-post av 12. juli under refereres

---

**Fra:** Erik Hagen  
**Sendt:** 12. juli 2018 09:41  
**Til:** 'Hilde.Hammer@sor-fron.kommune.no'; 'elin\_flyen@hotmail.com'  
**Kopi:** 'Løkken Ola Idar'; Ringebu Fjellstyre  
**Emne:** VS: 18/10664 Hastevedtak - Motorferdsel i utmark ifm. transport av vedovn og vedlikeholdsmaterialer til naust ved Gluptjønnen

Hei.

Viser til kopi av søknad om kjøring til Gluptjønnen i Ringebu østfjell statsallmenning.

Saken er oversendt fjellstyret for gjennomsyn og behandles administrativt:

*Ringebu fjellstyre gir med hjemmel i fjelloven § 12 tillatelse til kjøring med traktor og henger fra Saubua til Gluptjønnen, i tråd med vilkår satt av Midt-Gudbrandsdal landbrukskontor i vedtak av 10. juli 2018.*

Mvh Erik Hagen  
Daglig leder  
Ringebu fjellstyre  
Tlf: 61 28 31 12

---

**Fra:** Ringebu Fjellstyre  
**Sendt:** 11. juli 2018 07:40  
**Til:** Erik Hagen  
**Emne:** VS: 18/10664 Hastevedtak - Motorferdsel i utmark ifm. transport av vedovn og vedlikeholdsmaterialer til naust ved Gluptjønnen

---

**Fra:** Hammer, Hilde [<mailto:Hilde.Hammer@sor-fron.kommune.no>]  
**Sendt:** 10. juli 2018 12:59  
**Til:** 'elin\_flyen@hotmail.com'  
**Kopi:** Ringebu Fjellstyre  
**Emne:** 18/10664 Hastevedtak - Motorferdsel i utmark ifm. transport av vedovn og vedlikeholdsmaterialer til naust ved Gluptjønnen

Vedlagt ligger vedtak på søknad om motorferdsel i utmark.

Med vennlig hilsen

**Hilde Hammer**

Miljø- og utmarksrådgiver | Midt-Gudbrandsdal landbrukskontor

Telefon: 61 29 92 65

E-post: [hilde.hammer@sor-fron.kommune.no](mailto:hilde.hammer@sor-fron.kommune.no)



**SØR-FRON  
KOMMUNE**  
"Dalernes blomme"

Kommunevegen 1  
2647 Sør-Fron

E-post: [postmottak@sor-fron-kommune.no](mailto:postmottak@sor-fron-kommune.no)  
Hjemmeside: [www.sor-fron.kommune.no](http://www.sor-fron.kommune.no)

*Det gjøres oppmerksom på at besvarelser ved bruk av e-post kan bli journalført som offentlig post i tråd med kommunens rutiner.*



Sør-Fron kommune



Ringebu kommune

## Midt-Gudbrandsdal landbrukskontor

Elin Margit Flyen  
Brekksvegen 58  
2634 FÅVANG

Vår ref.  
18/10664

Deres ref.

Arkiv  
K01

Dato  
10.07.2018

### Hastevedtak - Motorferdsel i utmark ifm. transport av vedovn og vedlikeholdsmaterialer til naust ved Gluptjønnen gnr/bnr 194/1/13

#### Bakgrunn:

Elin Flyen søker i e-post datert 5. juli 2018 om tillatelse til motorferdsel i utmark i forbindelse med transport av ny vedovn og materialer til restaurering av naustet ved Gluptjønnen, gnr./bnr. 194/1/13, Saubuvegen 1376, Ringebu østfjell.

Ved frakt skal det brukes traktor med henger. Det skal kjøres etter eksisterende traktorår fra Saubua til Glupen. Det søkes om to tur/retur i uke 29.

På grunn av tidsaspektet har ikke Ringebu Fjellstyre fått anledning til å komme med uttale, vedtaket vil bli sendt som kopi til Ringebu fjellstyre. Det vil bli satt vilkår om at søker selv må innhente grunneiers tillatelse.

#### Vurdering:

Søknaden behandles som en dispensasjon etter §§ 6 og 7 i nasjonal forskrift om motorkjøretøyer i utmark og på islagte vassdrag.

Utvalg for miljø, utmark og landbruk har opprettet et hasteutvalg som kan avgjøre slike saker i hastetilfeller.

Søknaden er forelagt hasteutvalget og de gjorde enstemmig vedtak 10. juli 2018.

1. Elin Flyen gis tillatelse til motorferdsel i utmark som omsøkt i forbindelse med transport av ny vedovn og materialer til restaurering av naustet ved Gluptjønnen, gnr./bnr. 194/1/13, Saubuvegen 1376, Ringebu østfjell.
2. Tillatelsen gjelder i tidsrommet 16. juli 2018 til og med 20. juli 2018, og er begrenset til to (2) tur/retur.
3. Under kjøring skal det tas hensyn til naturmiljøer og allmennheten. Kjøring skal skje etter eksisterende traktorår.
4. Tillatelsen skal medbringes under kjøring og forevises til oppsyn eller politi ved evt. kontroll.

<b>Adresse</b> MGL	<b>Telefon</b> 61 29 90 00	<b>E-post</b> postmottak@sor-fron.kommune.no	<b>Bankkonto</b> 2095.07.76243	<b>Saksbehandlar</b> Hilde Hammer, miljø- og utmarksrådgiver
Kommunevegen 1 2647 Sør-Fron	<b>Telefax</b> 61 29 90 01	<b>Web</b> www.sor-fron.kommune.no	<b>Org. nr.</b> 988 450 936	<b>Dir. telefon</b> 61 29 92 65

5. Grunneiere kan nekte motorferdsel på sin eiendom. Søker må derfor selv innhente grunneiers tillatelse.
6. Tillatelsen gis med hjemmel i §§ 6 og 7 i forskrift om bruk av motorkjøretøyer i utmark og på islagte vassdrag.

Med hilsen

Hilde Hammer  
miljø- og utmarksrådgiver

*Godkjent elektronisk og ekspedert uten underskrift, iht interne rutiner.*

<b>Vedlegg:</b>
Søknad om motorferdsel i utmark
Søknad om motorferdsel i utmark, siste side
Kart

**Kopi til:**

Ringeby Fjellstyre

Hanstadgaten 2

2630 RINGEBU





SØKNADSSKJEMA MOTORFERDSEL I UTMARK - RINGEBU OG SØRFRON KOMMUNER

Søkers navn: Elin Flyen

Adresse: Brekksøvn, 58, Fåvang Tlf.: 91825202

Søknaden gjelder:

Snøscooter	<input type="checkbox"/>	Reg. nr.:	.....
Terrengmotsykel	<input type="checkbox"/>	Reg. nr.:	.....
Moped/motsykel	<input type="checkbox"/>	Reg. nr.:	.....
Privatbil	<input type="checkbox"/>	Reg. nr.:	.....
Buss/taxi	<input type="checkbox"/>		
Motorbåt	<input type="checkbox"/>		
Småfly/helikopter	<input type="checkbox"/>	Reg. nr.:	.....
Annet (spesifiser)	<input checked="" type="checkbox"/>	<b>TRAKTOR OG HENGER</b>	

Beskrivelse av området det søkes tillatelse til kjøring i (legg også ved kart i målestokk 1: 50.000, tegn inn traseen(e) for kjøring)

FRA SAUBUA - GLUPEN; RINGEBU ØSTFJELL, STATSALMENNINGEN  
KJØRING ETTER GAMMELT RÅK, FRA GAMMELT AV BRUKT SOM KJERRE-  
OG TRAKTORVEG. STREKNINGEN ER PÅ 3,6 KM.

Formål med kjøringen (utdypes på eget ark ved behov)

VI ER 4 SØSKEN SOM EIER EI BU VED GLUPTJØNNET. NAUSTET SOM ER  
BYGGET SAMMEN MED BUA, TRENGER NY KLEDNING. HAR HATT SAMME  
SIDEN NAUSTET BLE SATT OPP I 1944. HYTTE NR. 1376 GBNR 1/13  
VEDOVNEN MÅ OGSÅ SKIFTES UT. DEN HOLDER PÅ Å FALLE FRA

Periode det søkes tillatelse for F.o.m.: man 16.07 T.o.m.: fre 20.07.18

Har grunneiere gitt samtykke til kjøringen? Ja  Nei

Behov for kjøring

1 tur/retur   
2-5 tur/retur   
6-10 tur/retur   
11-20 tur/retur   
>20 tur/retur

HÅPER DET ER TILSTREKKELIG  
MED 1 TUR/RETUR. MAX 2 TURER

HVERANDRE. DET BETYR AT VI IKKE KAN BRUKE BUA NÅR  
VI TRENGER Å FYRE (NOE VI SOM REGEL ALLTID TRENGER)

VI TRENGER TRANSPORTTILLATELSE FOR Å FÅ INNOVER:

- x MATERIALER OG UTSTYR TIL SNEKRINGA
- x NY VEDOVN
- x MALING

SNEKKER ER BESTILT TIL UKE 29, SÅ JEG HÅPER PÅ  
RASK SAKSBEHANDLING.

Fåvang 4/7-18 Elin Flyen



66  
324.1

## Ringebu Fjellstyre

---

**Fra:** Erik Hagen  
**Sendt:** 29. august 2018 14:27  
**Til:** Ringebu Fjellstyre  
**Emne:** VS: Prosesskriv fra Statskog SF  
**Vedlegg:** Dokument.pdf

-----Opprinnelig melding-----

Fra: Magnus D  hlin [<mailto:daehlin@advokatfirmaetdsa.no>]  
Sendt: 20. juli 2018 20:41  
Til: Erik Hagen; Jan Borgnes  
Emne: VS: Prosesskriv fra Statskog SF

Erik og Jan, se vedlegg t.o.

Det ser ut til at v  rt prosesskriv vekket opp Statskog, som har koblet p   konsernadvokaten.

Uttalelsene i prosesskrivet kan tyde p   at Statskog aksepterer et prinsipp om at de bruksberettigedes bruk ikke skal medf  re vedlikeholdsplikt (tildeling av andeler). Statskog viser innledningsvis til at tilfeldig bruk skal finansieres med bompenger og at jordbrukstilknyttede bruksrettshavere ikke skal tildeles andeler. Jeg synes imidlertid ikke uttalelsene er helt klare og min umiddelbare tanke er at vi b  r inngi et prosesskriv der Statskog bes klargj  re sitt syn og bekrefte at det er enighet om at det utelukkende er fjellstyrets egen bruk (oppsyn, viltstell osv.) som evt. utl  ser plikter etter vegloven.

Det er tydelig at Statskog er opptatt av problemstillingen og de ser vel - i likhet med dere - at saken kan f   betydning ogs   for hvordan dette h  ndteres i andre statsallmenninger. P   et overordnet plan og i forbindelse med et evt. m  te mellom NFS og Statskog kan det vel v  re grunn til    kommunisere den praksis Erik refererte, nemlig at fjellstyrene ofte gir betydelige bidrag til vegoppgraderinger og vedlikehold. Dersom Statskog innleder flere jordskiftesaker for    s  ke    flytte kostnader over p   fjellstyrene, b  r de vel v  re forberedt p   at denne typen tilskudd ikke vil bli gitt i samme omfang fremover.

Jeg synes ogs   det kan v  re grunn til    unders  ke n  rmere den praksis som er f  rt i forholdet mellom Statskog og allmenningssyrene. Statskog p  beroper seg denne, uten at det er gitt n  rmere opplysninger om hvilke ordninger som er praktisert. Etter mitt syn kan ikke b  de selve almenningssyret og de virkesberettigede p  legges plikter som f  lge av en og samme bruk.

Jeg foresl  r at vi straks etter ferien konfererer n  rmere om hvorvidt - og evt. hvordan - Statskogs prosesskriv b  r besvares. Jeg er tilbake fra ferie mandag 6. august, men det er naturligvis bare    ta kontakt dersom det er sp  rsm  l dere   nsker    dr  fte f  r det.

Med vennlig hilsen  
Advokatfirmaet DSA as

Magnus D  hlin  
Advokat (H)

---

R  dhusgata 24, NO-0151 Oslo  
Tel: + 47 906 66 900

E-post: [md@advokatfirmaetdsa.no](mailto:md@advokatfirmaetdsa.no) | [www.advokatfirmaetdsa.no](http://www.advokatfirmaetdsa.no)

-----Opprinnelig melding-----

Fra: Advokatfirmaet DSA

Sendt: torsdag 19. juli 2018 12:53

Til: Magnus Dæhlin <[daehlin@advokatfirmaetdsa.no](mailto:daehlin@advokatfirmaetdsa.no)>

Emne: VS: Prosesskriv fra Statskog SF

t.o.

Med vennlig hilsen  
Advokatfirmaet DSA as

Kristine Wiersholm Solli  
Administrasjonsansvarlig

Rådhusgata 24, 0151 Oslo

Sentralbord: + 47 478 76 900

Mobil: + 47 95 16 95 32

E-post: [solli@advokatfirmaetdsa.no](mailto:solli@advokatfirmaetdsa.no) | [www.advokatfirmaetdsa.no](http://www.advokatfirmaetdsa.no)

-----Opprinnelig melding-----

Fra: Trana Rune <[rtr@statskog.no](mailto:rtr@statskog.no)>

Sendt: torsdag 19. juli 2018 10.58

Til: Advokatfirmaet DSA <[post@advokatfirmaetdsa.no](mailto:post@advokatfirmaetdsa.no)>

Emne: Prosesskriv fra Statskog SF

Att: Advokat Magnus Dæhlin

Vedlagt følger Statskogs prosesskriv til Vestoppland og Sør-Gudbrandsdal jordskifterett gjeldende sak 16-164924REN-JLHM.

Papirdokument vil ikke bli ettersendt.

Med vennlig hilsen  
Rune Trana  
advokat (MNA) | (+47) 476 81 889



## Ringebu Fjellstyre

---

**Fra:** Erik Hagen  
**Sendt:** 13. august 2018 15:56  
**Kopi:** Ringebu Fjellstyre  
**Emne:** Infomøte om CWD  
**Vedlegg:** Infomøte om CWD og prøvetaking under jakta 2018 (L)(338964)(32).pdf;  
Pålegg om å teste hjortevilt for skrantesjuka (L)(338859).PDF

Hei.

Videresender brev fra Midt-Gudbrandsdal landbrukskontor vedr. pålegg om testing av elg for skrantesjuka (CWD). Noen av dere har nok fått dette direkte fra landbrukskontoret. Ringebu kommune er en av tilfeldig utvalgte kommuner der felt elg eldre enn to år skal tas prøver av under elgjakta. Det blir jaktlagenes ansvar å få tatt prøver og registrert nødvendig informasjon i sett og skutt.

Landbrukskontoret i Ringebu og Sør-Fron inviterer til informasjonsmøte om CWD og prøvetaking i **Sør-Fron kommunehus, tirsdag 4. september kl. 1900.**

Se vedlegg for mer informasjon.

Mvh Erik Hagen  
daglig leder  
Ringebu fjellstyre  
Tlf: 61 28 31 12





Sør-Fron kommune



Ringebu kommune

# Midt-Gudbrandsdal landbrukskontor

Ringebu Fjellstyre  
Hanstadgaten 2  
2630 RINGEBU

Vår ref.  
18/10841

Deres ref.

Arkiv  
K49

Dato  
03.08.2018

## Infomøte om CWD og prøvetaking under jakta 2018

Miljødirektoratet har pålagt jegere i utvalgte kommuner å teste felte hjortevilt for skrantesjuka (CWD) under jakta 2018. I Ringebu og Sør-Fron kommuner skal alle felte elg og hjort over 2 år eller eldre testes for skrantesjuka.

Midt-Gudbrandsdal landbrukskontor inviterer hjorteviltjegere i Ringebu og Sør-Fron til informasjonskveld.

**Tid: Tirsdag 4. september, kl. 19:00.**

**Sted: Sør-Fron kommunehus, Storsalen.**

### Program for møte:

Skrantesjuka (Chronic Wasting Disease)  
v/ Oddgeir Andersen, NINA

Hvordan skal jegere ta prøvene og hvordan jegerne skal registrere data på  
[www.settogskutt.no](http://www.settogskutt.no).

v/ Oddgeir Andersen, NINA

Utdeling av rekvisita til innsamling av prøver

v/Hilde Hammer, miljø- og utmarksrådgiver Midt-Gudbrandsdal  
landbrukskontor

Landbrukskontoret ber valdansvarlig representant om å sende invitasjonen til de som jakter elg og hjort i deres driftsplanområde for å gjøre pålegget og møtet kjent.

Med hilsen

Hilde Hammer  
miljø- og utmarksrådgiver

Godkjent elektronisk og ekspedert uten underskrift, iht interne rutiner.

### Vedlegg:

Pålegg om å teste hjortevilt for skrantesjuka

<b>Adresse</b> MGL Kommunevegen 1 2647 Sør-Fron	<b>Telefon</b> 61 29 90 00	<b>E-post</b> postmottak@sor-fron.kommune.no	<b>Bankkonto</b> 2095.07.76243	<b>Saksbehandlar</b> Hilde Hammer, miljø- og utmarksrådgiver
	<b>Telefax</b> 61 29 90 01	<b>Web</b> www.sor-fron.kommune.no	<b>Org. nr.</b> 988 450 936	<b>Dir. telefon</b> 61 29 92 65







Adresseliste

Trondheim, 10.07.2018

Deres ref.:  
[Deres ref.]

Vår ref. (bes oppgitt ved svar):  
2018/7072

Saksbehandler:  
Karen Lone

## Pålegg om å teste hjortevilt for skrantesjuka

**Miljødirektoratet pålegger jegere i nasjonale kartleggingsområder å teste felte hjortevilt for skrantesjuka. Miljødirektoratet ber kommune/villreinnemnd om å sende vedtaket til valdansvarlig representant for å gjøre pålegget kjent. Valdansvarlig representant må videreformidle vedtaket til de som jakter.**

### Bakgrunn

Skrantesjuka er en prionsykdom som er dødelig for hjortedyr. Sykdommen ble første gang påvist i Norge i mars 2016 på ei villreinsimle i Nordfjella villreinområde. Under jakta 2016 ble skrantesjuka påvist på ytterligere to villrein i dette området. For å hindre spredning av sykdommen, ble det besluttet å ta ut hele bestanden innenfor Nordfjella sone 1. Dette ble gjennomført i løpet av høsten 2017 og vinteren 2018, og området er nå inne i en brakkleggingsperiode før ei reinstamme skal reetableres i området, ifølge saneringsplanen.

Det er påvist to typer skrantesjuka i Norge. Påvist hos totalt 19 rein i Nordfjella sone 1 er en type skrantesjuka som ikke kan skilles fra den smittsomme typen som har spredd seg i Nord-Amerika. For å øke kunnskapen om utbredelsen av denne typen skrantesjuka er det viktig å teste alt fallvilt og alle villrein felt under jakt, samt ta prøver fra jakt på elg og hjort i områder nær Nordfjella villreinområde.

En ny type skrantesjuka, ofte kalt atypisk skrantesjuka, er funnet hos tre elg i Trøndelag og én hjort i Møre og Romsdal. Det er uavklart om atypisk skrantesjuka er smittsom eller om den kan opptre spontant uten å smitte videre. For å øke kunnskapen om atypisk skrantesyke spesielt, skal det gjennomføres målrettet kartlegging i de områdene der sykdomstypen er funnet, og i tillegg skal eldre elg og hjort i tilfeldig utvalgte kommuner testes.

Skrantesjuka kan påvises i prøver fra hjernen eller lymfeknuter. Dette krever tilgang til døde dyr og relativt ferske prøver. Hjorteviltbestandene i Norge reguleres i hovedsak igjennom jakt, og årlig felles rundt 100 000 elg, hjort, villrein og rådyr. Tilgangen til døde hjortevilt, og muligheten til å ta ut hjerneprøver, er derfor størst i forbindelse med jakt.

### Hjemmelsgrunnlag

Viltforvaltningen har mulighet til å pålegge jegere å samle inn og registrere prøver i forbindelse med jakt. Dette er hjemlet i forskrift 08. januar 2016 nr. 12 om forvaltning av hjortevilt § 32 tredje ledd.

Muligheten til å pålegge innsamling og rapportering etter forskrift om forvaltning av hjortevilt § 32 er sjeldent benyttet. Dette på grunn av godt samarbeid med jegerstanden i forbindelse med rapportering/innlevering fra jakt. I den særskilte sykdomssituasjonen vi er i anser vi at kartlegging av skrantesjuka i Norge er så viktig at Miljødirektoratet velger å benytte muligheten til å pålegge jegere å teste felte hjortevilt for skrantesjuka.

### Nasjonalt kartleggingsprogram 2018

Mattilsynet og Miljødirektoratet har et nasjonalt kartleggingsprogram for skrantesjuka. Programmet gjennomføres i samarbeid med Norsk institutt for naturforskning (NINA) og Veterinærinstituttet. I kartleggingsprogrammet inngår fallvilt av alle hjorteviltartene, hjortevilt felt under jakt, samt tamrein og oppdrettshjort. Til sammen skal ca. 30 000 hjortedyr testes i Norge i 2018.

### Kommuner og villreinområder som deltar i kartlegging jakta 2018

Av ressursmessige hensyn er intensiv kartlegging av skrantesjuka i forbindelse med hjorteviltjakta 2018 begrenset til villreinområdene, kommuner rundt de fire stedene hvor skrantesjuka er påvist per dags dato, her betegnet som Nordfjella-regionen, Selbu-regionen, Lierne-regionen og Gjemnes-regionen (spesifisert i a-d.), samt et tilfeldig utvalg av kommuner (se vedlegg 1).

- a. Nordfjella-regionen: Ulvik, Lærdal, Aurland, Hemsedal, Eidfjord, Hol, Ål, Gol, Nes, Nord-Aurdal, Nore og Uvdal, Sør-Aurdal, Vang, Vestre Slidre og Årdal kommuner.
- b. Selbu-regionen: Selbu, Stjørdal, Meråker, Malvik, Trondheim, Klæbu, Melhus, Midtre Gauldal, Holtålen og Tydal kommuner.
- c. Lierne-regionen: Lierne, Røyrvik, Namsskogan, Grong og Snåsa kommuner.
- d. Gjemnes-regionen: Gjemnes, Eide, Fræna, Molde og Nesset kommuner.
- e. Tilfeldig utvalgte kommuner: Hjartdal, Fredrikstad, Skiptvet, Råde, Våler, Vestby, Bærum, Sørum, Fet, Lørenskog, Skedsmo, Oslo, Eidskog, Grue, Alvdal, Gjøvik, Sel, Sør-Fron, Ringeby, Østre Toten, Gran, Nordre Land, Modum, Seljord, Tokke, Risør, Arendal, Gjerstad, Froland, Lillesand, Mandal, Marnardal, Lindesnes, Sirdal, Sokndal, Strand, Hjelmeland, Suldal, Bergen, Etne, Tysnes, Granvin, Voss, Flora, Balestrand, Leikanger, Sogndal, Luster, Gaular, Jølster, Førde, Naustdal, Bremanger, Vågsøy, Selje, Eid, Ålesund, Kristiansund, Ørsta, Ørskog, Skodje, Sula, Haram, Vestnes, Sandøy, Averøy, Sunndal, Hitra, Agdenes, Rennebu, Meldal, Orkdal, Rørø, Bindal, Sømna, Brønnøy, Leirfjord, Grane, Hattfjelldal, Beiarn, Hamarøy, Tana

### Arter og alderskategorier som skal testes

I de kommunene som er nevnt over skal alle elg og hjort som er 2 år eller eldre testes for skrantesjuka. I alle villreinområdene i Norge skal villrein som er 1 år eller eldre testes for skrantesjuka. Testing av fallvilt som skal gjennomføres i alle kommuner i hele Norge, kommer i tillegg til dette. Alt fallvilt av elg, hjort, rådyr og villrein som er 1 år eller eldre skal testes for skrantesjuka.



### Vedtak

Miljødirektoratet pålegger jegere som feller hjortevilt å teste felte hjortevilt for skrantesjuka. Dette gjelder de områdene, artene og alderskategoriene som er beskrevet i dette brevet. Alle jegere må registrere felte dyr og skrantesjuka prøven på [www.settogskutt.no](http://www.settogskutt.no). Ytterligere detaljer om innsamlingen finnes på [www.nina.no/cwd](http://www.nina.no/cwd).

Dette pålegget er hjemlet i forskrift 8. januar 2016 om forvaltning av hjortevilt § 32 tredje ledd.

*Miljødirektoratet ber kommune/villreinnemnd om å sende vedtaket til valdansvarlig representant for å gjøre pålegget kjent. Videre ber vi valdansvarlig representant sørge for at vedtaket viderefremidles til de som jakter.*

### Klageadgang

Vedtaket kan påklages til Klima- og miljødepartementet innen tre uker etter at dette brevet ble mottatt, jf. forvaltningsloven §§ 28 og 29. Eventuell klage sendes til Miljødirektoratet.

### Viktige lenker

[www.nina.no/cwd](http://www.nina.no/cwd) - her finner du oppdatert informasjon om hva som skal samles inn i hvilke områder.

[www.miljodirektoratet.no/cwd](http://www.miljodirektoratet.no/cwd) - her finner du løpende informasjon om hva som skjer i forbindelse med skrantesjuka, samt svar på spørsmål relatert til skrantesjuka og jakt.

[www.mattilsynet.no/cwd](http://www.mattilsynet.no/cwd) - her finner du informasjon om smittehåndtering og mattrygghet.

<http://www.vetinst.no/> - her finner du informasjon om sykdommen.

Hilsen

Miljødirektoratet

*Dette dokumentet er elektronisk godkjent*

Knut Morten Vangen  
seksjonsleder

Karen Lone  
rådgiver

Tenk miljø - velg digital postkasse fra e-Boks eller Digipost på [www.norge.no](http://www.norge.no).

Kopi til:

Alle Fylkesmenn

Alle Fylkeskommuner

Norsk institutt for naturforskning

Veterinærinstituttet

Mattilsynet



## Ringebu Fjellstyre

---

**Fra:** Helgesen, Rannveig <FMHErhe@fylkesmannen.no>  
**Sendt:** 15. august 2018 14:09  
**Til:** Stor-Elvdal Kommune; 'koppangjisk@hotmail.com'; 'lars.kveberg@stor-elvdal.kommune.no'  
**Kopi:** inlandet@online.no; 'ro-brae@online.no'; Fylkesmannen i Oppland - postmottaket; Klæbo, Harald; 'postmottak@ringebu.kommune.no'; Ringebu Fjellstyre; Stein Arne Brendryen; eivind.faldet@miljodir.no; Erik Ola Helstad; Lars Gangås; Mattilsynet; Mattilsynet region øst; Politiet i Hedmark (post.innlandet@politiet.no)  
**Emne:** Skadefellingstillatelse på brunbjørn i deler av Stor-Elvdal og Ringebu kommuner  
**Vedlegg:** 18-4643 Fellingstillatelse på bjørn i deler av Stor-Elvdal og Ringebu kommuner.pdf

Se vedlagte dokument med skadefellingstillatelse på brunbjørn i deler av Stor-Elvdal og Ringebu kommuner.

Med hilsen

### Rannveig Helgesen

seniorrådgiver

Direkte innvalg: 62 55 11 75

Fylkesmannen i Hedmark

Boks 4034, N-2306 Hamar

Telefon: 62 55 10 00

E-post: [fmhepost@fylkesmannen.no](mailto:fmhepost@fylkesmannen.no)

Internett: <http://www.fylkesmannen.no/hedmark>





Stor-Elvdal kommune

e-post: [postmottak@stor-elvdal.kommune.no](mailto:postmottak@stor-elvdal.kommune.no)

---

	<i>Vår dato</i>	<i>Vår referanse</i>
	15.8.2018	2018/4643-2
<i>Saksbehandler, innvalgstelefon</i>	<i>Arkivnr.</i>	<i>Deres referanse</i>
Rannveig Helgesen, 62 55 11 70	434.11	

---

## Skadefellingstillatelse på brunbjørn i deler av Stor-Elvdal og Ringebu kommuner

Vi viser til telefonhenvendelse fra Lars Kveberg i Stor-Elvdal kommune kl. 20:02 den 14. august 2018, med søknad om skadefellingstillatelse på brunbjørn i Storfjellet beitelag sitt beiteområde. Det ble gitt muntlig tillatelse til skadefelling av en brunbjørn samme dag kl. 20:51. Det vises også til telefonsamtaler med Lars Kveberg den 15.8. vedrørende søknad om skadefellingstillatelse på brunbjørn ved Gåla, lengre sør i Stor-Elvdal kommune. Fellingsområdet ble utvidet muntlig kl. 13:29 den 15.8. til også å omfatte den sørlige delen av kommunen.

### Bakgrunn

Det ble på kvelden den 14.8. gjenfunnet totalt 4 døde sauer ved Hira, Skardsetervegen, i beiteområdet til Storfjellet beitelag. Statens naturoppsyn var på vei til området da Stor-Elvdal kommune henvendte seg til Fylkesmannen. SNO meldte kl. 20:35 fra om at en søye var undersøkt, og skaden var vurdert og det var konkludert med at bjørn var skadegjører. Kl. 22:32 samme kveld meldte SNO om at det var totalt 4 søyer dokumentert tatt av bjørn i samme område. Skadene ble antatt å være ca. 1 døgn gamle.

Det var gitt skadefellingstillatelse på brunbjørn lengre sør i Stor-Elvdal kommune fra 6.8. til 13.8. på bakgrunn av en dokumentert bjørneskade ved Nordre Messeltseter den 6.8. Det er senere dokumentert 1 bjørneskade den 7.8, 2 skader den 9.8. og 1 skade den 12.8. i samme område.

### Lovgrunnlaget

Det rettslige grunnlaget for avgjørelsen er Lov av 19. juni 2009 nr. 100 om forvaltning av naturens mangfold (naturmangfoldloven) §§ 18 første ledd bokstav bog 77, jf. forskrift 18. mars 2005 nr. 242 om forvaltning av rovvilt (rovviltforskriften) §§ 8 og 13, jf. også § 4 første ledd bokstav e og §§ 7 og 9.

### Rovviltforskriften § 1 (formål):

Formålet med denne forskrift er å sikre en bærekraftig forvaltning av gaupe, jerv, bjørn, ulv og kongeørn. Innenfor en slik ramme skal forvaltningen også ivareta hensynet til

---

<i>Postadresse:</i>	<i>Kontoradresse:</i>	<i>Telefon Statens hus:</i>	<i>Telefaks:</i>	<i>Org.nr.:</i> 974 761 645
Postboks 4034	Parkgt 36			
2306 Hamar	2317 Hamar	<i>Sentralbord:</i> 62 55 10 00	62 55 10 31	<i>Banknr.</i> 7694.05.01675
		2306 HAMAR	Parkgt. 36, HAMAR	



næringsutøvelse og andre samfunnsinteresser. Forvaltningen skal være differensiert slik at hensynet til ulike interesser vektlegges forskjellig i ulike områder og for de ulike rovviltarter.

Region 5 (Hedmark) skal ha 10 årlige ynglinger av gaupe, fem av jerv og tre av brunbjørn jf. rovviltforskriften § 4 første ledd bokstav e. Sammen med region 4 (Oslo, Akershus og Østfold) skal Hedmark ha 4–6 årlige ynglinger av ulv, hvorav 3 skal ha skjedd i revir som i sin helhet ligger i Norge. Den todelte målsettingen som formålsparagrafen i rovviltforskriften setter, er søkt oppnådd gjennom forvaltningsplanen for rovvilt i Hedmark, jf. § 6. Her er det definert hvor beitedyr og rovvilt har prioritet. Når bestandsmålet for den enkelte art er oppnådd, vedtar rovviltnemnda en kvote for betinget skadefelling, jf. § 8.

Den 20.4.2018 vedtok rovviltnemnda i region 5 en betinget skadefellingskvote på tre dyr. Søknader om skadefelling behandles av Fylkesmannen innenfor den rammen som er satt av rovviltnemnda og Miljødirektoratet, jf. rovviltforskriften § 9 første ledd. En brunbjørn er så langt felt på skadefellingstillatelse inneværende sesong i Hedmark.

Søknader om skadefelling behandles av Fylkesmannen innenfor den rammen som er satt av rovviltnemnda og Miljødirektoratet, jf. rovviltforskriften § 9 første ledd. Føringerne i forvaltningsplanen for rovvilt tillegges vekt, og felling kan bare gjennomføres om det ikke finnes andre tilfredsstillende løsninger ut fra prinsippet om geografisk differensiert forvaltning. Bestemmelsens andre ledd bokstav a til d slår fast at det skal tas særlig hensyn til:

- områdets betydning som beitemark
- skadenes omfang og utvikling
- potensialet for fremtidige skader
- muligheten for å gjennomføre forebyggende tiltak

En skadefellingstillatelse skal være rettet mot bestemte skadegjørende individ, og vedtaket skal være begrenset til tid, rom og antall dyr. Ved hver fellingstillatelse gis det en økonomisk ramme som fellingsforsøket skal gjennomføres i henhold til.

#### **Fylkesmannens vurdering**

Etter naturmangfoldloven § 7 skal prinsippene i §§ 8 til 12 i naturmangfoldloven legges til grunn som retningslinjer ved utøving av offentlig myndighet. Offentlige beslutninger som kan berøre naturmangfoldet skal så langt det er rimelig bygge på vitenskapelig kunnskap om arters bestandssituasjon samt effekt av påvirkning, jf. § 8. Fylkesmannen viser til at vedtaket blant annet baserer seg på sist tilgjengelig kunnskap om bjørnens bestandssituasjon og utvikling i Norge; det vises til beskrivelsen av det Nasjonale overvåkningsprogrammet for rovvilt i kommentarene til rovviltforskriften § 3. De siste opplysningene om bestandssituasjonen for brunbjørn fremgår i rapporten "*Populasjonsovervåking av brunbjørn – DNA-analyse av prøver innsamlet i Norge i 2017*". "Føre-var-prinsippet" i § 9 kommer til anvendelse i situasjoner hvor en ikke har tilstrekkelig kunnskap tilgjengelig. Etter Fylkesmannens syn er ikke dette tilfelle i denne saken. Det foreligger betydelig kunnskap om den samlede belastningen som bjørnebestanden blir utsatt for, jf. § 10. Fylkesmannen viser til forvaltningsplanen for rovvilt i Hedmark sin inndeling av fylket i to forvaltningsområder, og ut i fra dette vurderes det slik at lokaliseringen av dette uttaket ikke vil påføre bestanden irreversibel skade, jf. § 12. Naturmangfoldloven § 11 gjelder kostnadene ved miljøforringelse, og anses ikke som relevant her.

I forvaltningsplanen for rovvilt i Hedmark er fylket inndelt i to ulike forvaltningsområder. Det aktuelle beiteområdet hvor skaden nå har skjedd ligger i blått område. Den blå sonen er viktig for å oppnå bestandsmålsettingene for rovviltartene, men rommer også noen viktige



beiteområder. Med hensyn til rovviltforskriften § 9 annet ledd bokstav a vil Fylkesmannen karakterisere det aktuelle området som et viktig beiteområde for sau, jf også forvaltningsplanen for rovvilt i Hedmark.

I forhold til § 9 annet ledd bokstavene b og c anser Fylkesmannen at skadeomfanget foreløpig er begrenset. Det foreligger imidlertid et vesentlig skadepotensial idet det er sluppet et stort antall sau på beite i dette området. Fylkesmannen anser det ikke hensiktsmessig eller praktisk mulig å gjennomføre andre forebyggende tiltak som i tilstrekkelig grad kan forhindre skade, jf. rovviltforskriften § 9 annet ledd bokstav d.

Ut fra hensynet til beitedyr, områdets betydning som beitemark og skadenes omfang og utvikling, mener Fylkesmannen at det beste tiltaket for å forhindre omfattende skader er at det iverksettes fellingsforsøk på den skadevoldende bjørnen, og det gis skadefellingstillatelse på én bjørn i dette området fram til lisensjakta starter den 21. august.

#### **Konklusjon:**

**Ut fra en samlet vurdering med vektlegging av potensialet for framtidige skader dersom bjørnen fortsatt oppholder seg innenfor dette, eller tilgrensende beiteområder, finner Fylkesmannen å kunne tillate skadefelling på en – 1 – bjørn innenfor et nærmere avgrenset område og tidsrom som framgår av vilkårene for tillatelsen. Stor-Elvdal kommune har ansvaret for å lede gjennomføringen av fellingsforsøket.**

#### **Følgende vilkår er knyttet til fellingstillatelsen:**

1. Fellingsområdet er avgrenset til å gjelde Stor-Elvdal kommune fra grensa mot Åmot i sør og vest for Glomma. Videre sør-vest for fv. 219 langs Atna – Setninga og sør for fv 27 over Venabygdsfjellet, samt Ringebu kommune sør for fv. 27, øst for E6 og nord for Samdalen.
2. Fellingstillatelsen gjelder felling av en – 1 - bjørn i tidsrommet **14.8.2018 kl. 21:00 til 21.8.2018. kl. 12:00.**
3. Stor-Elvdal kommune er ansvarlig for gjennomføring av fellingsforsøket. Fylkesmannen krever at det er **kun** personer oppført på liste oversendt Fylkesmannen som har anledning til å delta i fellingsforsøket. Hvis det blir endring må Fylkesmannen ha skriftlig beskjed om dette. Fylkesmannen krever at deltakerne i fellingslaget - jegere og hundeførere - oppfyller kravene til og innehar lisens, jf kravene i Forskrift om utøvelse av jakt, felling og fangst, av 22.3.2002 nr 313, §§ 13 og 14. Deltakerne på fellingsforsøket - jegere og hundeførere - skal ikke være siktet eller under etterforskning, dømt eller ilagt forelegg for brudd på naturmangfoldloven, Lov om jakt og fangst av vilt, av 29.5.1981 nr. 38, eller våpenloven, eller forskrifter hjemlet i disse.
4. I henhold til rovviltforskriften § 9a skal deltakere fra det kommunale fellingslaget få godtgjøring for den tid som er benyttet til fellingsforsøk. Fylkesmannen legger til grunn at fellingsforsøket skal gjennomføres på en effektiv og hensiktsmessig måte. Det settes av en ramme på **inntil kr 50 000,-** (kr 40 000 i rest fra tidligere fellingstillatelser i kommunen denne sesongen, og kr 10 000 i tillegg til dette). Utgangspunktet er en sats på kr 1 600,- pr deltaker pr døgn. Rammen er absolutt. Dersom det er ekstraordinære omstendigheter som gjør at fellingen ikke kan gjennomføres innenfor den økonomiske rammen, må kommunen ta kontakt med Fylkesmannen og avtale dette i *forkant*.
5. Bjørn som blir felt i medhold av denne tillatelsen er viltfondets eiendom. Ingen kan derfor på noen måte gjøre seg nytte av felt dyr eller deler av dyret (inkl. hår, blod) uten nærmere

samtykke fra Miljødirektoratet. Felt dyr skal vommes ut og tas vare på slik at kjøttet kan omsettes. Om mulig veies dyret før utvomming. Frakt og oppbevaring av brunbjørn avklares med Fylkesmannen.

6. Fellingsstedet skal kunne påvises dersom Fylkesmannen, SNO eller politiet krever dette.
7. Ved felling skal det benyttes våpen og ammunisjon godkjent for storviltjakt, jf forskrift om utøvelse av jakt og fangst, fastsatt av Direktoratet for naturforvaltning den 22. mars 2002, jf § 15 og 16.
8. Felling eller forsøk på felling av bjørn skal **umiddelbart** meldes til Fylkesmannen og politiet. Dersom bjørn skadeskytes, avgjør Fylkesmannen hvordan videre ettersøk skal gjennomføres. Generelt for ettersøk av gaupe, bjørn, jerv og ulv gjelder bestemmelsen i rovviltforskriften § 17.
9. Fellingslaget skal melde tilbake til Fylkesmannen minimum **en gang pr. døgn** om gjennomføringen av fellingsforsøket. **Dersom fellingslaget får kontakt med bjørn, skal Fylkesmannen varsles oftere så vidt det er praktisk gjennomførbart.** Etter kontortid (08.00-15.00) kan Fylkesmannen kontaktes via vakttelefonen – tlf. nr. 970 29 840.
10. Alle medlemmer av fellingslaget som deltar i fellingsforsøket skal ha kopi av dette brevet og være kjent med vilkårene for fellingstillatelsen.
11. Fylkesmannen kan til enhver tid endre ett eller flere av vilkårene, eller inndra fellingstillatelsen.

**Dersom bjørn skadeskytes eller felles, skal det gis melding på vakttelefonen- 970 29 840.**

Vedtaket er fattet med hjemmel i Lov av 19. juni 2009 nr. 100 om forvaltning av naturens mangfold (naturmangfoldloven) § 18 første ledd bokstav b, jf forskrift 18. mars 2005 nr. 242 om forvaltning av rovvilt (rovviltforskriften), § 9, jf §§ 1, 8 og 13. Fylkesmannen viser til at vedtaket er et enkeltvedtak som kan påklages etter bestemmelsene i Lov om behandlingsmåten i forvaltningssaker, av 10.2.1967, § 28. Klagefristen er **tre – 3 – uker** fra mottakelsen av dette brev. Eventuell klage på vedtaket skal stiles til Miljødirektoratet, men sendes via Fylkesmannen.

Med hilsen

Øyvind Gotehus e.f.  
miljøverndirektør

Rannveig Helgesen  
seniorrådgiver

*Dette dokumentet er elektronisk godkjent og sendes ut uten signatur.*

Kopi til:  
Fellingsleder i Stor-Elvdal  
Storfjellet beitelag v/Ingvald Landet  
Sollia sankelag v/Roy Brænd  
Fylkesmannen i Oppland  
Ringebu kommune  
Ringebu fjellstyre  
SNO

Roy Andersen

## KALVETELLING

Område	Dato	Af	Tot	SU	K	B	U
Forollhogna	26.06.2018	13	1385	693	432	260	62,3
Knutshø	26.06.2018	4	1245	741	287	217	38,7
Snøhetta øst	26.06.2018	13	2124	1482	578	64	39,0
Snøhetta vest	26.06.2018	4	544	365	178	1	48,8
Ottadalen nord	26.06.2018	11	882	426	193	263	45,3
Rondane nord (nord for Ula)	26.06.2018	1	831	550	222	59	40,4
Rondane nord (sør for Ula)	26.06.2018	1	413	274	118	21	43,1
Rondane sør	26.06.2018	9	452	318	131	3	41,2
Hardangervidda	12.06.2018	24	5580	3420	1732	428	50,6
Setesdal Ryfylke Sør	29.06.2018	6	724	443	225	56	50,8
Setesdal Ryfylke Nord	29.06.2018	7	1176	732	327	117	44,7

Roy Andersen



Norsk institutt for naturforskning - NINA

Postadresse: Postboks 5685, Torgarden, 7485 Trondheim  
Besøks/leveringsadresse: Høgskoleringen 9, 7034 Trondheim  
73 80 14 00 • 924 03 331 • [www.nina.no](http://www.nina.no)

2018

Ref 69118  
412,3



## **Ringebu Fjellstyre**

---

**Fra:** Erik Hagen  
**Sendt:** 29. august 2018 14:30  
**Til:** Ringebu Fjellstyre  
**Emne:** VS: Kalvetellinger villrein 2018  
**Vedlegg:** Tellinger2018.pdf

**Fra:** Ringebu Fjellstyre  
**Sendt:** 19. august 2018 18:35  
**Til:** Erik Hagen  
**Emne:** VS: Kalvetellinger villrein 2018

**Fra:** Roy Andersen [<mailto:Roy.Andersen@nina.no>]  
**Sendt:** 17. august 2018 15:38  
**Til:** [jarle.lunde@suldal.kommune.no](mailto:jarle.lunde@suldal.kommune.no); [Martine.Hammes@nore-og-uvvdal.kommune.no](mailto:Martine.Hammes@nore-og-uvvdal.kommune.no); [FMOPMVO@fylkesmannen.no](mailto:FMOPMVO@fylkesmannen.no); [fmlbra@fylkesmannen.no](mailto:fmlbra@fylkesmannen.no); [fmhethj@fylkesmannen.no](mailto:fmhethj@fylkesmannen.no); ['post@miljodir.no](mailto:'post@miljodir.no); [knut.nyland@miljodir.no](mailto:'knut.nyland@miljodir.no); [post.sor@villrein.no](mailto:post.sor@villrein.no); [post.nord@villrein.no](mailto:post.nord@villrein.no); [ashild.pedersen@npolar.no](mailto:ashild.pedersen@npolar.no); [maarfjell@maarfjell.no](mailto:maarfjell@maarfjell.no); [Neset Fjellstyre](mailto:Neset.Fjellstyre@fylkesmannen.no); [Lesja Fjellstyre](mailto:Lesja.Fjellstyre@fylkesmannen.no); [Tommy Sønsterud](mailto:Tommy.Sønsterud@fylkesmannen.no); [Dovre fjellstyre](mailto:Dovre.fjellstyre@fylkesmannen.no); [post@oppdalbygdealmening.no](mailto:post@oppdalbygdealmening.no); [Folldal Fjellstyre](mailto:Folldal.Fjellstyre@fylkesmannen.no); [Odd Enget](mailto:Odd.Enget@fylkesmannen.no); [Sel Fjellstyre](mailto:Sel.Fjellstyre@fylkesmannen.no); [Vulufjell fjellstyre](mailto:Vulufjell.fjellstyre@fylkesmannen.no); [Ringebu Fjellstyre](mailto:Ringebu.Fjellstyre@fylkesmannen.no); [Øyer Fjellstyre](mailto:Øyer.Fjellstyre@fylkesmannen.no); [storelvdalgrunneierforening@gmail.com](mailto:storelvdalgrunneierforening@gmail.com); [Erling Solberg](mailto:Erling.Solberg@fylkesmannen.no); [sveinos@msn.com](mailto:sveinos@msn.com); [svein-erik.lund@nore-og-uvvdal.kommune.no](mailto:svein-erik.lund@nore-og-uvvdal.kommune.no); [post@tröllfilm.no](mailto:post@tröllfilm.no); [Sollia Fjellstyre](mailto:Sollia.Fjellstyre@fylkesmannen.no); [Sunndal Fjellstyre](mailto:Sunndal.Fjellstyre@fylkesmannen.no); [kur@kvikne.no](mailto:kur@kvikne.no); [post@hognareinen.no](mailto:post@hognareinen.no)  
**Emne:** Kalvetellinger villrein 2018

Hei!

Nedenfor er en kort oppsummering av samtlige kalvetellinger utført av NINA på villrein i sommer. Alle overvåkingsområder pluss Reinheimen/Ottadalen nord. I vedlagt tabell (i tekst og som vedlegg) er tellingene delt opp i delområder i Snøhetta, Rondane og Setesdalen. For Hardangervidda kommer det en egen notat som beskriver detaljene der. Dataene er foreløpig kun delvis lagt inn i Hjørtevitregisteret da det oppstår feil ved en del av posisjonene som legges inn og da lagres ikke flokkene. Når dette er rettet blir alle flokkene fra samtlige områder lagt inn.

Med hilsen



Ket 70 118  
368.2

## Ringebu Fjellstyre

---

**Fra:** Torgeir Lande  
**Sendt:** 20. august 2018 12:10  
**Til:** Norges Fjellstyresamband  
**Emne:** Utvidet beitesesong og jakt

Hei

NFS har sammen med Bondelaget, NJFF, Norskog mfl diskutert utfordringer knyttet til utvidet beitesesong pga tørke og gjennomføring av jakt.

Vi har nylig sendt ut en felles pressemelding om dette, se <https://www.fjellstyrene.no/aktuelt/flere-husdyr-p-beite-i-jaktseasonen>

Vi henstiller alle fjellstyrene, hvor beitetiden blir forlenget. om snarest å orientere sine jegere om dette og be de ta hensyn til dyr på beite.

Fjellstyret bør også i størst mulig grad prøve å finne gode løsninger der utvidet beitetid blir et problem for jegerne.

Sammen med de andre organisasjonene tror vi jakt og beite vil kunne gjennomføres samtidig på en god måte hvis alle parter tar hensyn til hverandre.

Her er forslag til tekst som kan sendes ut (teksten under er benyttet at Øystre Slidre fjellstyre)

*Tørkesommeren 2018 har ført til omfattende avlingssvikt for de fleste bøndene i Øystre Slidre, og for å kompensere for lite vinterfôr kommer flere til å la beitedyr gå så lenge som mulig på fjellbeite.*

*De fleste år er hovedsanking ferdig til jaktstart 15. september, men i år kan det gå mye beitedyr i fjellet så lenge det er tilgjengelig beite.*

*Det er ikke planlagt utsatt jaktstart, men fjellstyret oppfordrer alle jegere til å ta ekstra hensyn til beitedyr i høst, og til å ha forståelse for de beitebrukerne som har behov for å benytte seg av beiteretten sin lengre enn vanlig.*

Ta kontakt hvis noe er uklart.

MVH,  
NFS v/ Torgeir

---

Torgeir Lande  
Rådgiver  
Norges Fjellstyresamband  
Stortingsgata 30  
0161 Oslo  
Tlf: 22 83 15 35  
Tlf mob: 41 52 67 22

NORGES FJELLSTYRESAMBAND







Sør-Fron kommune



Ringebru kommune

Ref 71/18  
420

# Midt-Gudbrandsdal landbrukskontor

Ringebru Fjellstyre  
Hanstadgaten 2  
2630 RINGEBU

**Vår ref.**  
18/12796

**Deres ref.**

**Arkiv**  
K48, 0520

**Dato**  
23.08.2018

## Hjorteviltjakta 2018 - Ringebru kommune

### Jakttider, elg og hjort

Jakttiden for elg er i perioden **25.9 – 23.12.**

Jakttiden for hjort er i perioden **1.9 – 23.12.**

For både elg og hjort er det opp til jaktrettighetshaverne selv å bestemme jakttiden innenfor den gitte jakttidsrammen.

### Fellingsavgift for 2018

Voksen elg (1,5 år og eldre) kr. 537, elgkalv kr. 316.

Voksen hjort (1,5 år og eldre) kr. 411, hjortekalv kr. 249.

Fellingsavgiften for elg og hjort blir innbetalt etterskuddsvis, dvs. for de dyra som er felt. Det skal ikke inkludere mva. på fellingsavgiften. Kommunen vil sende faktura til jaktrettighetshaverne etter avsluttet jakt.

### Registrering av sett elg og sett hjort

Ringebru kommune ønsker i utgangspunktet at alle jaktlag registrerer sett-elg og sett-hjort digitalt på nettsiden [www.settogskutt.no](http://www.settogskutt.no).

Det er mange som har tatt dette i bruk, og det fungerer meget bra. Løsningen er koblet opp i mot jegerregistret. Det betyr at jegernummer og fødselsdato kreves for innlogging. Siden er også tilpasset mobil. Data som registreres her blir gjort tilgjengelig i hjorteviltregisteret så snart kommunen har godkjent registreringene.

Sett-elg/hjort skjemaene kan også leveres/sendes direkte til Midt Gudbrandsdal landbrukskontor, kommunevegen 1, 2647 Sør-Fron.

Sett-elg/hjort skjema ligger utskriftsvennlig på [www.hjorteviltregisteret.no](http://www.hjorteviltregisteret.no).

Valdansvarlig skal rapportere fellingsrapport for hele valdet til kommunen senest innen 14 dager etter avsluttet jakt.

**NB!!!** Alle elg eller hjort som observeres under jakta skal rapporteres. Metoden for dette er nå forbedret, og det får betydning for den som jakter. Fra nå av skal jegere og jaktlag ikke trekke fra dobbeltobservasjoner, altså dyr de mener de har sett flere

<b>Adresse</b> MGL	<b>Telefon</b> 61 29 90 00	<b>E-post</b> postmottak@sor-fron.kommune.no	<b>Bankkonto</b> 2095.07.76243	<b>Saksbehandlar</b> Hilde Hammer, miljø- og utmarksrådgiver
Kommunevegen 1 2647 Sør-Fron	<b>Telefax</b> 61 29 90 01	<b>Web</b> <a href="http://www.sor-fron.kommune.no">www.sor-fron.kommune.no</a>	<b>Org. nr.</b> 988 450 936	<b>Dir. telefon</b> 61 29 92 65



ganger samme dag. Dette bidrar til mer presise data i registreringsløsningen Sett elg og sett hjort.

## Prøvetaking under jakta 2018

### Kjeveinnsamling for elg og hjort

Kjever fra alle felte dyr skal samles inn – både hjort og elg, disse skal være rengjort for kjøtt, tørket og merket med kjevelapp. Dersom disse ikke blir levert inn pga. utstopping el skal dette meldes fra til driftsplanleder som rapporterer videre til kommunen. Kjevener med kjevelapper skal leveres til Jan-Erik Brenden, Kolstadroa i en kasse som ligger utenfor grinden (samme opplegg som foregående år). Minner om at fristen for å levere kjever/kjevelapper er senest 14 dager etter jaktstutt.

Når det gjelder merkelappen har denne en strekkode som kopler jeger og dyr. Det er en felles lapp for elg, hjort, villrein og rådyr. Hovedlappen fylles ut med data, og blir festet til rengjort kjeve. Ytre dellapp skal jeger beholde selv. Tilsvarende skal denne merkelappen brukes ved innsamling av hjerneprøve (CWD) mm.

### Kartlegging av skrantesjuka (CWD) hos hjortevilt

**NB!!!** Miljødirektoratet har pålagt jegere i 100 utvalgte kommuner å teste felte hjortevilt for skrantesjuka (CWD) under jakta 2018. I Ringebu kommune skal alle felte elg og hjort over 2 år eller eldre testes for skrantesjuka.

Alle jaktlag skal få tildelt en «jegerpakke» per forventet felte dyr over 2 år. Se vedlagt veileder for ytterligere informasjon om hvordan du skal ta prøven, samt pålegg fra Miljødirektoratet.

### Ettersøkshund og varslingsrutiner

Minner om rutiner for varsling mv. ved eventuell skadeskyting:

- Jeger skal forsikre seg om at dyret det er skutt på er truffet
- Jaktlag som har skadeskutt skal ikke oppta jakt på nye dyr mens ettersøk foregår
- Dersom pliktig ettersøk etter første dag er uten resultat skal jaktlag varsle jaktrettighetshaver og kommunalt viltorgan (dvs. fast ettersøksorgan) eller politi
- Jaktlag som har skadeskutt skal uten godtgjørelse hjelpe til med videre ettersøk
- Ettersøk på eget vald skal om nødvendig skje til kl. 12.00 dagen etter skadeskyting, på annet vald til ut den dagen skadeskutt storvilt kom inn på valdet

Følgende telefonnr. skal kontaktes ved eventuell skadeskyting:

- **Vakttelefon fallviltgruppa i Ringebu: 954 03 160**

Fallvilt- /ettersøksmannskapet har alt ansvar for håndtering av fallvilt og skadet vilt, og opptrer på vegne av Ringebu kommune i alle sammenhenger i forhold som befatter viltloven og tilhørende forskrifter ved fallvilt og ettersøk, også under ordinær jakt. Dette innebærer blant annet å motta meldinger og eventuelt utføre ettersøk, eller gi pålegg etter hjorteviltforskrifta vedrørende ettersøk. Dersom en kommer over syke, avmagra eller døde dyr ønsker kommunen å få vite dette snarest mulig, slik at en eventuelt kan få levert dette for nærmere undersøkelse til



veterinærmyndighetene.

### **Viltmottak**

Ved levering av elg og hjort på viltmottak, skal det tas CWD-prøve av alle dyr som er 1,5 år og eldre (ikke kalv). De jaktlagene som ikke tar CWD-prøve selv, må huske å ta med hodet ved levering av kjøtt.

### **Kontroll av ettersøksavtaler**

Jf. § 23 i forskrift om utøvelse av jakt, felling og fangst, kan kommunen kontrollere jegere/jaktlag om de har egen/har tilgang til godkjent ettersøkshund. Hunden må være registrert i ettersøksregisteret til NKK for å være godkjent. Kontroll løses best ved at jaktrettshaver har oversikt over ettersøksekvipasjer ved utdeling av jakta.

**Landbrukskontoret ønsker jegere mange fine jaktdager i høst!**

Med hilsen

Hilde Hammer  
miljø- og utmarksrådgiver

*Godkjent elektronisk og ekspedert uten underskrift, iht interne rutiner.*

#### **Vedlegg:**

Veiledning til jegere skrantesjuka 2018
Pålegg om å teste hjortevilt for skrantesjuka





Adresseliste

Trondheim, 10.07.2018

Deres ref.:  
[Deres ref.]

Vår ref. (bes oppgitt ved svar):  
2018/7072

Saksbehandler:  
Karen Lone

## Pålegg om å teste hjortevilt for skrantesjuka

**Miljødirektoratet pålegger jegere i nasjonale kartleggingsområder å teste felte hjortevilt for skrantesjuka. Miljødirektoratet ber kommune/villreinnemnd om å sende vedtaket til valdansvarlig representant for å gjøre pålegget kjent. Valdansvarlig representant må videreformidle vedtaket til de som jakter.**

### Bakgrunn

Skrantesjuka er en prionsykdom som er dødelig for hjortedyr. Sykdommen ble første gang påvist i Norge i mars 2016 på ei villreinsimle i Nordfjella villreinområde. Under jakta 2016 ble skrantesjuka påvist på ytterligere to villrein i dette området. For å hindre spredning av sykdommen, ble det besluttet å ta ut hele bestanden innenfor Nordfjella sone 1. Dette ble gjennomført i løpet av høsten 2017 og vinteren 2018, og området er nå inne i en brakkleggingsperiode før ei reinstamme skal reetableres i området, ifølge saneringsplanen.

Det er påvist to typer skrantesjuka i Norge. Påvist hos totalt 19 rein i Nordfjella sone 1 er en type skrantesjuka som ikke kan skilles fra den smittsomme typen som har spredd seg i Nord-Amerika. For å øke kunnskapen om utbredelsen av denne typen skrantesjuka er det viktig å teste alt fallvilt og alle villrein felt under jakt, samt ta prøver fra jakt på elg og hjort i områder nær Nordfjella villreinområde.

En ny type skrantesjuka, ofte kalt atypisk skrantesjuka, er funnet hos tre elg i Trøndelag og én hjort i Møre og Romsdal. Det er uavklart om atypisk skrantesjuka er smittsom eller om den kan opptre spontant uten å smitte videre. For å øke kunnskapen om atypisk skrantesyke spesielt, skal det gjennomføres målrettet kartlegging i de områdene der sykdomstypen er funnet, og i tillegg skal eldre elg og hjort i tilfeldig utvalgte kommuner testes.

Skrantesjuka kan påvises i prøver fra hjernen eller lymfeknuter. Dette krever tilgang til døde dyr og relativt ferske prøver. Hjorteviltbestandene i Norge reguleres i hovedsak igjennom jakt, og årlig felles rundt 100 000 elg, hjort, villrein og rådyr. Tilgangen til døde hjortevilt, og muligheten til å ta ut hjerneprøver, er derfor størst i forbindelse med jakt.

### Hjemmelsgrunnlag

Viltforvaltningen har mulighet til å pålegge jegere å samle inn og registrere prøver i forbindelse med jakt. Dette er hjemlet i forskrift 08. januar 2016 nr. 12 om forvaltning av hjortevilt § 32 tredje ledd.

Muligheten til å pålegge innsamling og rapportering etter forskrift om forvaltning av hjortevilt § 32 er sjeldent benyttet. Dette på grunn av godt samarbeid med jegerstanden i forbindelse med rapportering/innlevering fra jakt. I den særskilte sykdomssituasjonen vi er i anser vi at kartlegging av skrantesjuka i Norge er så viktig at Miljødirektoratet velger å benytte muligheten til å pålegge jegere å teste felte hjortevilt for skrantesjuka.

### Nasjonalt kartleggingsprogram 2018

Mattilsynet og Miljødirektoratet har et nasjonalt kartleggingsprogram for skrantesjuka. Programmet gjennomføres i samarbeid med Norsk institutt for naturforskning (NINA) og Veterinærinstituttet. I kartleggingsprogrammet inngår fallvilt av alle hjorteviltartene, hjortevilt felt under jakt, samt tamrein og oppdrettshjort. Til sammen skal ca. 30 000 hjortedyr testes i Norge i 2018.

### Kommuner og villreinområder som deltar i kartlegging jakta 2018

Av ressursmessige hensyn er intensiv kartlegging av skrantesjuka i forbindelse med hjorteviltjakta 2018 begrenset til villreinområdene, kommuner rundt de fire stedene hvor skrantesjuka er påvist per dags dato, her betegnet som Nordfjella-regionen, Selbu-regionen, Lierne-regionen og Gjemnes-regionen (spesifisert i a-d.), samt et tilfeldig utvalg av kommuner (se vedlegg 1).

- a. Nordfjella-regionen: Ulvik, Lærdal, Aurland, Hemsedal, Eidfjord, Hol, Ål, Gol, Nes, Nord-Aurdal, Nore og Uvdal, Sør-Aurdal, Vang, Vestre Slidre og Årdal kommuner.
- b. Selbu-regionen: Selbu, Stjørdal, Meråker, Malvik, Trondheim, Klæbu, Melhus, Midtre Gauldal, Holtålen og Tydal kommuner.
- c. Lierne-regionen: Lierne, Røyrvik, Namsskogan, Grong og Snåsa kommuner.
- d. Gjemnes-regionen: Gjemnes, Eide, Fræna, Molde og Nesset kommuner.
- e. Tilfeldig utvalgte kommuner: Hjartdal, Fredrikstad, Skiptvet, Råde, Våler, Vestby, Bærum, Sørumsdal, Fet, Lørenskog, Skedsmo, Oslo, Eidskog, Grue, Alvdal, Gjøvik, Sel, Sør-Fron, Ringeby, Østre Toten, Gran, Nordre Land, Modum, Seljord, Tokke, Risør, Arendal, Gjerstad, Froland, Lillesand, Mandal, Marnardal, Lindesnes, Sirdal, Sokndal, Strand, Hjelmeland, Suldal, Bergen, Etne, Tysnes, Granvin, Voss, Flora, Balestrand, Leikanger, Sogndal, Luster, Gaular, Jølster, Førde, Naustdal, Bremanger, Vågsøy, Selje, Eid, Ålesund, Kristiansund, Ørsta, Ørskog, Skodje, Sula, Haram, Vestnes, Sandøy, Averøy, Sunndal, Hitra, Agdenes, Rennebu, Meldal, Orkdal, Røros, Bindal, Sømna, Brønnøy, Leirfjord, Grane, Hattfjelldal, Beiarn, Hamarøy, Tana

### Arter og alderskategorier som skal testes

I de kommunene som er nevnt over skal alle elg og hjort som er 2 år eller eldre testes for skrantesjuka. I alle villreinområdene i Norge skal villrein som er 1 år eller eldre testes for skrantesjuka. Testing av fallvilt som skal gjennomføres i alle kommuner i hele Norge, kommer i tillegg til dette. Alt fallvilt av elg, hjort, rådyr og villrein som er 1 år eller eldre skal testes for skrantesjuka.



### Vedtak

Miljødirektoratet pålegger jegere som feller hjortevilt å teste felte hjortevilt for skrantesjuka. Dette gjelder de områdene, artene og alderskategoriene som er beskrevet i dette brevet. Alle jegere må registrere felte dyr og skrantesjuka prøven på [www.settogskutt.no](http://www.settogskutt.no). Ytterligere detaljer om innsamlingen finnes på [www.nina.no/cwd](http://www.nina.no/cwd).

Dette pålegget er hjemlet i forskrift 8. januar 2016 om forvaltning av hjortevilt § 32 tredje ledd.

*Miljødirektoratet ber kommune/villreinnemnd om å sende vedtaket til valdansvarlig representant for å gjøre pålegget kjent. Videre ber vi valdansvarlig representant sørge for at vedtaket viderefremmes til de som jakter.*

### Klageadgang

Vedtaket kan påklages til Klima- og miljødepartementet innen tre uker etter at dette brevet ble mottatt, jf. forvaltningsloven §§ 28 og 29. Eventuell klage sendes til Miljødirektoratet.

### Viktige lenker

[www.nina.no/cwd](http://www.nina.no/cwd) - her finner du oppdatert informasjon om hva som skal samles inn i hvilke områder.

[www.miljodirektoratet.no/cwd](http://www.miljodirektoratet.no/cwd) - her finner du løpende informasjon om hva som skjer i forbindelse med skrantesjuka, samt svar på spørsmål relatert til skrantesjuka og jakt.

[www.mattilsynet.no/cwd](http://www.mattilsynet.no/cwd) - her finner du informasjon om smittehåndtering og mattrygghet.

<http://www.vetinst.no/> - her finner du informasjon om sykdommen.

Hilsen

Miljødirektoratet

*Dette dokumentet er elektronisk godkjent*

Knut Morten Vangen  
seksjonsleder

Karen Lone  
rådgiver

Tenk miljø - velg digital postkasse fra e-Boks eller Digipost på [www.norge.no](http://www.norge.no).

Kopi til:  
Alle Fylkesmenn  
Alle Fylkeskommuner  
Norsk institutt for naturforskning  
Veterinærinstituttet  
Mattilsynet

# Kartlegging av skrantesjuka hos hjortevilt

## Veiledning til jegere

Oppdagelsen av skrantesjuka hos hjortevilt i Norge har medført økt behov for kartlegging av sykdommen. Som ledd i kartleggingen bes jegere i utpekte kommuner og villreinområder om å samle inn hjerneprøver og svelg-lymfeknuter fra dyr felt under ordinær jakt. I denne veilederen gis det informasjon til jegere som jakter i aktuelle innsamlingsområder.

Mer informasjon og instruksjonsvideoer på [www.hjortevilt.no/skrantesjuka](http://www.hjortevilt.no/skrantesjuka).

## Hvilke dyr skal testes

**Villrein:** Alle dyr 1 år eller eldre.

**Elg/Hjort:** Alle dyr 2 år eller eldre.

## Prøvetakingsutstyr

Innholdet i «jegerpakken» er vist på bildet nedenfor.



Foto: Jørn Våge, Veterinærinstituttet.

## Merkelapper

Fyll ut en merkelapp for hvert felte dyr. Hver lapp har en ferdigtrykt unik strekkode og et tilhørende strekkodenummer. Strekkodenummeret er unikt og kobler alle prøver og opplysninger til samme dyr. Merk alle prøver fra dyret med strekkodenummeret.

### Framsida:

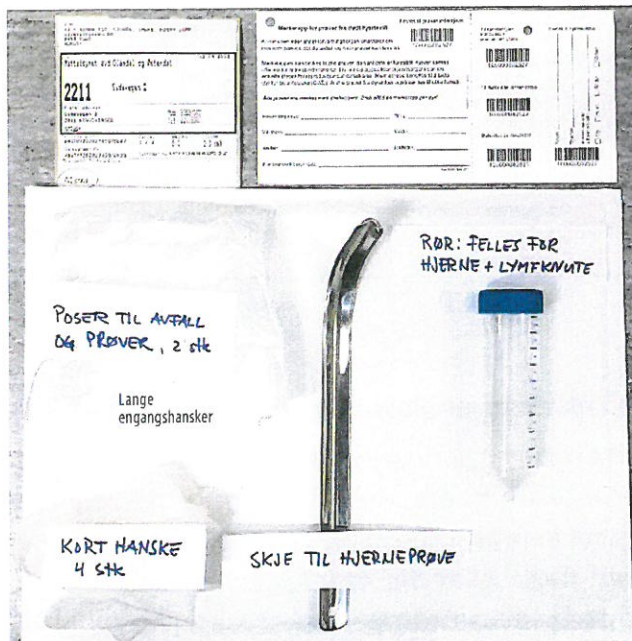
**Merkelapp for hjortevilt**

Denna merkeappen brukes til jakt og fallvilt av elg, hjort, rådyr og villrein. 100000094020

**Jakt**  
Fyll ut begge sider på merkelappen og registrer felte dyr på [settogskutt.no](http://settogskutt.no). Kommunen eller annet forvaltningsorgan bestemmer om hva som samles der du jakter, og hvor prøver kan leveres.

**Staktevilt** er dyrets vekt uten skinn, innvoller, hode og felter. Skuddskadet kjøtt regnes med. Kjøven reinskjæres og tørkes, og skal ikke pakkes i plast. Kjønnsgangen fryses ansest.

**Fallvilt**  
Etterskapspersonell skal registrere dyret og strekkoden via Måledirektørstellet sin Fallviltapp, på hjorteviltregisteret sine faldviltsteder, eller ved et eget feltskjema for fallvilt sendes kommunen. I påvente av svar på skrantesjukeslett, bør dyret merkes med strekkoden.

**Prøver**  
Alle prøver må merkes med strekkoden. Bruk bare én merkelapp per dyr. Prøver og snitt av innførsel må på hjorteviltregisteret.no. For tilbakemelding på CWD-prøver må strekkodenummeret være registrert sammen med dyret.

Denna store delen festes til underkjeve/prøve

Alle prøver merkes med klistrelapp

Til hjerneprøve

Beholdes av innsender

Jakt  Fallvilt

Navn: \_\_\_\_\_

Telefon: \_\_\_\_\_

Kommune eller tilsvarende: \_\_\_\_\_

Dag  Helt  Viltrein

Felles til Hjørneregisteret, Hjelte.

100000094020

100000094020

100000094020

100000094020

100000094020

100000094020

### Baksida:

Fyller ut for jakt Kommunellreinområde: \_\_\_\_\_

Valdnavn: \_\_\_\_\_ Valdnr. \_\_\_\_\_

Jaktfelt: \_\_\_\_\_ Jaktfeltnr.: \_\_\_\_\_

Navn: \_\_\_\_\_ Til nr.: \_\_\_\_\_

Felingssted (valdkoordinater): \_\_\_\_\_

Felingsdato: \_\_\_\_\_

Art:  Elg  Hjort  Rådyr  Villrein

Kjønn:  Hunn  Hann

Alder:  Kalv  1,5 år  2,5 år og eldre

Vekt: \_\_\_\_\_ kg. Er slaktet nøyaktig vekt?  Ja  Nei

Merknad: \_\_\_\_\_

Felt dyr nr.: \_\_\_\_\_

Gevittskjer: høyre: \_\_\_\_\_ venstre: \_\_\_\_\_

Melk i jurt:  Ja  Nei

Ant. kalver i følge med felt hundyr:  
 0  1  2  3  4  5  6  7  8  9  10  11  12  13  14  15  16  17  18  19  20  21  22  23  24  25  26  27  28  29  30  31  32  33  34  35  36  37  38  39  40  41  42  43  44  45  46  47  48  49  50  51  52  53  54  55  56  57  58  59  60  61  62  63  64  65  66  67  68  69  70  71  72  73  74  75  76  77  78  79  80  81  82  83  84  85  86  87  88  89  90  91  92  93  94  95  96  97  98  99  100

Felt kalv var ikke i følge med møndyr

Felles mo-kalv par, noter mors strekkodnr. på kalvelappen: \_\_\_\_\_

Jeger/jaktregisteret registrerer opplysninger om felte dyr på [www.settogskutt.no](http://www.settogskutt.no). Hjørneregisteret registrerer alle prøver på [www.hjorteviltregisteret.no](http://www.hjorteviltregisteret.no). Hjelte-registeret eller på egne faldviltsteder, se billett.

## Registrer det felte dyret og prøven på Sett og skutt

Før du sender prøven fra deg må du registrere det felte dyret med strekkodenummeret fra merkelappen på [www.settogskutt.no](http://www.settogskutt.no). Registrer alle relevante opplysninger for arten og kjønnen på det felte dyret. Prøveresultatene fra undersøkelsen av hjerneprøve og lymfeknute kobles mot disse opplysningene og vil bli tilgjengelig via [www.hjorteviltregisteret.no/Helse](http://www.hjorteviltregisteret.no/Helse).



## Slik tar du hjerneprøve:

1. Fyll ut hele merkelappen inkludert den store klistrelappen. Bruk gjerne blokkbokstaver ved utfylling. Lim den ferdigutfylte store klistrelappen på prøveglasset og skru av lokket. Ta deretter på engangshansker.
2. Det er viktig å kutte mellom kraniet og øverste nakkevirvel når hodet skilles fra kroppen. Hvis kuttet er lenger bak, er det umulig å ta hjerneprøve. Alle nakkevirvler må av!
3. Legg nå hodet så åpningen til hjernen peker mot deg og underkjeven vender opp. Løsne rundt åpningen til hjernen med fingeren eller enden på skjeen. Før skjeen inn i åpningen til hjernen med skjeens krumning (spiss) vendt opp (se bilde av kløyvd skalle). Skjeen skal langt inn, helt til den butter mot bein. Roter litt på skjeen så prøven løsner enklere. Trekk så skjeen med hjerneprøven forsiktig ut mens bakkanten av skjeskaftet presses ned mot kanten av åpningen inn til hjernen. Dette gjør det lettere å få med hele prøven ut. Legg prøven i prøveglasset, helst uten å grise til utsiden av glasset.

Bildene nedenfor viser hjerneskjeen som føres inn i ryggmargsåpningen på hel og kløyvd skalle. Trenger du ytterligere veiledning finner du video av prøvetakingen på [www.hjortevilt.no](http://www.hjortevilt.no)

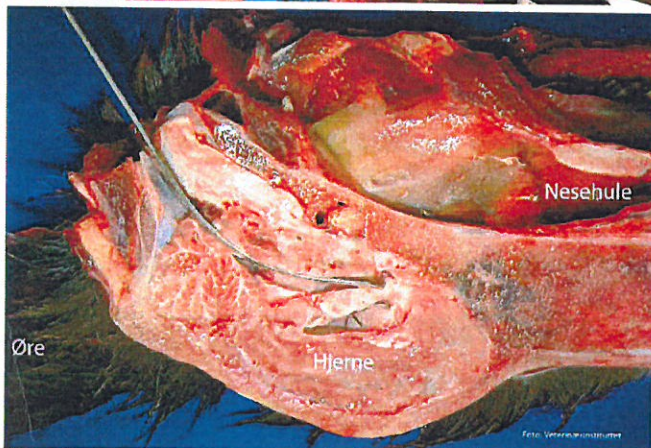
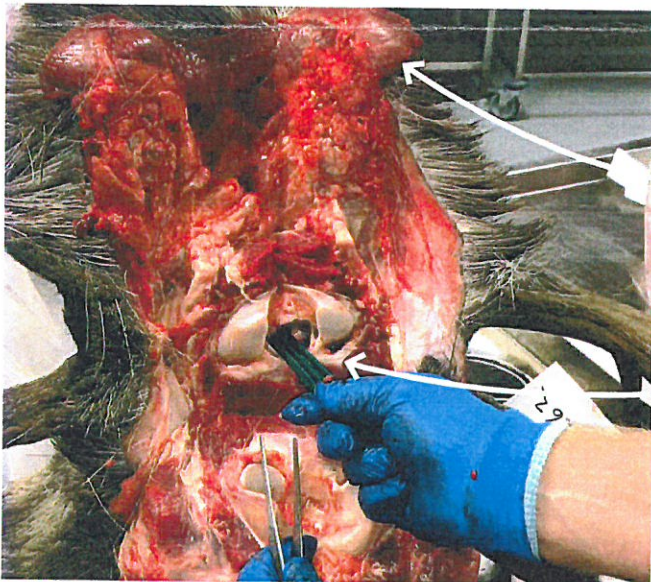

## Slik finner du svelglymfeknutene:

1. Legg det avkuttete hodet i samme posisjon som for uttak av hjerneprøve. Bruk engangshansker.
2. På hver side av strupehodet/luftrøret ligger de indre halspulsårene. Disse ligger «oppå» en muskel og ses tydeligst når luftrøret strekkes opp. Oppå den samme muskelen og ganske nær svelget ligger også svelglymfeknutene. Lymfeknutene er 2–5 cm lange og 1–2 cm tykke med jevn overflate og fast konsistens. Fargen kan variere noe, men er oftest grå til gulgrå. Akkurat hvor du finner dem kan avhenge av hvordan du har slaktet dyret, f.eks. hvis strupehodet blir med skrotten kan lymfeknutene bli vanskeligere å finne.
3. Hjelp til med fingre for å ta tak i lymfeknuten eller nærliggende vev, slik at lymfeknuten kan skjæres løs. Hjelp eventuelt til med en tang/pinsett dersom du har dette tilgjengelig.
4. Legg lymfeknutene i samme glass som hjerneprøven. **NB:** Om man ikke greier å finne en eller begge lymfeknutene, send hjerneprøven likevel.
5. Ta av brukte engangshansker og skru lokket på prøveglasset.

Illustrasjonen nedenfor viser i hvilket område du finner svelglymfeknutene. Trenger du ytterligere veiledning finner du video av prøvetakingen på [www.hjortevilt.no](http://www.hjortevilt.no)

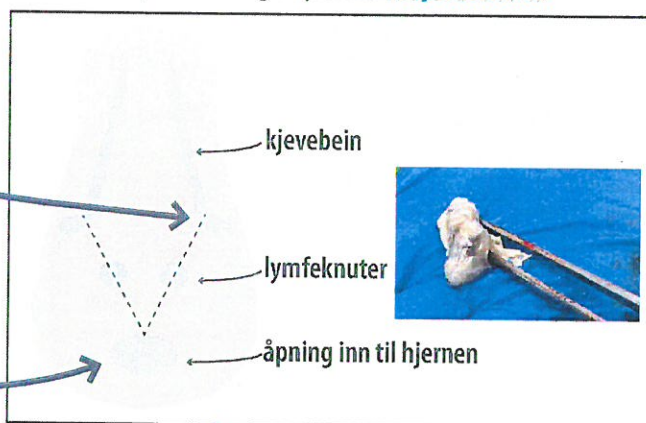

## Oppbevaring og innsending av prøve

Skru korkene på prøverørene godt igjen. Legg hjerne og lymfeknuter i samme prøveglass. Oppbevar prøven kjølig (**ikke fryst**) inntil du får sendt den. **Lever den ferdigfrankerte konvolutten (over-natten pakke) med prøvene på «post i butikk» eller postkontoret.** Send pakken så fort som mulig. Unngå søl utenpå prøverørene og konvolutten!

Etter at prøvesvar om ingen påvist smitte foreligger, brennes eller kastes utstyr som restavfall.



## Ringebu Fjellstyre

---

**Fra:** Postmottak LMD <Postmottak@lmd.dep.no>  
**Sendt:** 29. august 2018 11:38  
**Til:** Ringebu Fjellstyre  
**Emne:** 18/875 Høringsbrev NOU 2018:11 Ny fjellov  
**Vedlegg:** Høring NOU 201811 Ny fjellov.docx.pdf; Høringsinstanser.xlsx.pdf

Se vedlagte saksdokumenter.

Denne e-posten er sendt på vegne av Landbruks- og matdepartementet. Vennligst ikke svar direkte tilbake til avsender, men bruk [postmottak@lmd.dep.no](mailto:postmottak@lmd.dep.no) som mottaker dersom det er behov for å svare på denne e-posten.

Med hilsen  
Landbruks- og matdepartementet





**DET KONGELIGE  
LANDBRUKS- OG MATDEPARTEMENT**

Adresseliste

Deres ref

Vår ref

Dato

18/875-1

28. august 2018

**Høringsbrev NOU 2018:11 Ny fjellov**

Landbruks- og matdepartementet sender med dette NOU 2018:11 Ny fjellov på høring.

Utredningen fra Statsallmenningslovutvalget ble overlevert til departementet 22. juni 2018. Statsallmenningslovutvalget har i NOU 2018:11 foreslått en ny lov til erstatning for lov 6. juni 1975 om rettar og lunnende m.m i statsallmenningane og lov 19. juni 1992 om skogsdrift i statsallmenningene. NOU 2018:11 kan leses her:

<https://www.regjeringen.no/no/dokumenter/nou-2018-11/id2605120/>

Vi ber om høringsinstansenes synspunkter på forslagene i NOU 2018:11 Ny fjellov. Høringsfristen settes til torsdag 28. februar 2019.

Høringen er åpen, og enhver kan avgi høringsuttalelse. Vi ber om at høringsuttalelser sendes elektronisk i den digitale løsningen for høringsuttalelser:

<https://www.regjeringen.no/no/dep/lmd/id2608828/>. Alle høringsuttalelser vil bli publisert her.

Med hilsen

Pål Vidar Sollie (e.f.)  
ekspedisjonssjef

Frode Lyssandtræ  
avdelingsdirektør

*Dokumentet er elektronisk signert og har derfor ikke håndskrevne signaturer*

Postadresse  
Postboks 8007 Dep  
0030 Oslo  
postmottak@lmd.dep.no

Kontoradresse  
Teatergata 9  
www.lmd.dep.no

Telefon\*  
22 24 90 90  
Org.nr.  
972 417 874

Avdeling  
Avdeling for skog- og  
ressurspolitikk

Saksbehandler  
Silje Trollstøl  
22 24 92 72





Allmenningsstyrene  
Den Norske Advokatforening  
Den norske dommerforening  
Den norske revisorforening  
Den norske turisforening  
Departementene  
Det kgl selskap for Norges vel  
Det norske skogselskap  
Domstoladministrasjonen  
Fellesforbundet  
Finans Norge  
Finnmarkseiendommen  
Fjellstyrene  
Forsvarsbygg  
FSC  
Fylkeskommunene  
Fylkesmennene  
Høgskolen i Innlandet  
Innovasjon Norge  
Juristforbundet  
Kartverket  
Kommunene  
Kontaktsvalget for tamreinlagene i Norge  
KS  
Kvinner i Skogbruket  
Landbruksdirektoratet  
LO  
Maskinentreprenørenes forbund  
Mattilsynet  
Miljødirektoratet  
Naturvernforbundet  
Naturviterne  
NIBIO  
NMBU  
Norges Bondelag  
Norges bygdekvinnelag  
Norges bygdeungdomslag  
Norges Fjellstyresamband  
Norges Hytteforbund  
Norges hyttelag  
Norges jeger og fiskerforbund  
Norges Miljøvernforbund  
Norges Skogeierforbund  
Norges vassdrags og energidirektorat  
Norsk allmenningsforbund  
Norsk Bonde- og Småbrukarlag

Norsk Friluftsliv  
Norsk Industri  
Norsk institutt for naturforskning  
Norsk landbruksrådgivning  
Norsk sau og geit  
Norsk seterkultur  
Norsk villreinsenter  
Norske Reindriftssamers Landsforbund  
NORSKOG  
NTNU  
Næringslivets Hovedorganisasjon  
Opplysningsvesenets fond  
PEFC Norge  
Politidirektoratet  
Regelrådet  
Regjeringsadvokaten  
Regnskap Norge  
Reinbeitedistriktene  
Riksantikvaren  
Riksrevisjonen  
SABIMA  
Sametinget  
Sivilombudsmannen  
Skogkurs  
Statkraft  
Statsbygg  
Statskog SF  
Tamreinlagene  
TEKNA  
Universitetet i Bergen  
Universitetet i Oslo  
Universitetet i Tromsø  
Utmarkskommunenenes sammenslutning  
WWF  
Østlandsforskning