

RINGEBU FJELLSTYRE



ÅRSMELDING 2019

**Ringebu fjellstyre
Hanstadgata 2
2630 Ringebu
www.ringebu-fjellstyre.no
e-post: ringebu@fjellstyrene.no**

Årsmeldingen er godkjent og vedtatt av fjellstyret 22. april 2020 (sak 17/20).

Innhold

Innhold

1. INNLEDNING	5
2. FJELLSTYRET	5
2.1. ADMINISTRASJON OG DRIFT	6
2.2. MØTER/KURS/BEFARINGER/REPRESENTASJONER	6
3. INFORMASJON	6
4. RETTIGHETSFORVALTNING	7
5. AREALFORVALTNING/GRUNNDISPONERING	7
6. BEITEBRUK	7
6.1 TAP	9
7. SETER	9
8. VEGER/STIER/LØYPER/BRUER	10
8.1. STIER/LØYPER	10
9. HYTTER/BUER/BYGNINGER	10
10. BÅTER	11
10.1. UMLEIE AV BÅTER	12
11. FISK	12
11.1. KULTIVERING	12
11.2. SALG AV FISKEKORT	13
11.2.1 Allmenningskort	13
11.2.2 Felles stangfiskekort	14
12. SMÅVILT	15
12.1. DATA FRA ÅRETS FANGSTRAPPORTER	16
12.2. PRODUKSJON	16
12.3. SALG AV JAKTKORT	18
12.4. TRENINGSFELT	18
12.5. JAKTPRØVER	19
12.6. FJELLRYPA	19
12.7. SMÅROVVILT	20
13. VILLREIN	20
13.1. KVOTE/SØKNAD/TREKKING/FORDELING AV KORT	20
13.2. RESULTATER FRA JAKTA	21
13.3. OPPSYNSVIRKSOMHET UNDER JAKTA	23
13.4. FOTRÅTE	23
13.5. JAKT PÅ JERV	23
14. ELG	24
14.1. RESULTATER FRA JAKTA	24
15. BEVER	26
16. ROVVILT	26
16.1. SPESIELLE REGISTRERINGER I 2019	26
16.1.1 Bjørn	26
16.1.2 Ulv	27

16.1.3 Jerv.....	27
16.1.4 Gaupe.....	28
17. OPPSYNS- OG TILSYNSVIRKSOMHET.....	28
18. ØKONOMI/REGNSKAP/REVISJON.....	29
18.1 REGNSKAP	29
19. VEDLEGG.....	31

Muvatnet



1. INNLEDNING

Ringebu fjellstyre forvalter de tre statsallmenningene i Ringebu, på til sammen 560.000 da.

Disse er Ringebu Østfjell statsallmenning på 355.000 da, Imsdalen statsallmenning på 110.000 da og Hirkjølen statsallmenning på 95.000 da.

Den sørlige delen av Rondane nasjonalpark strekker seg inn i Ringebu Østfjell statsallmenning (ca 24 600 dekar). I tillegg ligger det fire naturreservater i allmenningene:



Naturreservat	Dekar	Opprettet
Helakmyrene	4 580	1985
Åsdalstjørna	2 610	1990
Imsdalen	40 584	2005
Skardseterlia	4 003	2005

Årsmeldingen er bygd opp etter samme mal som de tidligere år. Den gir et sammendrag av aktivitetene i fjellstyret gjennom det siste året, samt aktuell informasjon til fjellstyrets samarbeidspartnere, og brukerne av statsallmenningene i Ringebu. Årsmeldingen inneholder i tillegg systematiske registreringer og opplysninger som vil være nyttig for fjellstyret for senere år.

2. FJELLSTYRET

Fjellstyret er sammensatt av 5 representanter fra Ringebu og 2 fra Stor-Elvdal. Fjellstyremedlemmene velges for fire år, og fjellstyret fra 2015 til oktober 2019 besto av:

<u>Medlemmer</u>	<u>Personlige varamedlemmer</u>
Bjørn Moastuen	Tom Gaustad
Per Kristian Fossmo	Stein Frode Ånsløkken
Kristin Bårdsløkken	Linn Hege Bakken
Turi Elise Kaus	Turid Ødegård
Inge Asphoug	Wiktor Sandvold
Hans Håkon Westlund	Thore Lie
Ingvald Landet	Gunnar Myrvang

2019 var valgår, og det nye fjellstyrets representanter ble valgt av Ringebu kommunestyre. Representanter for særrettshavere fra Stor-Elvdal ble valgt av Stor-Elvdal kommunestyre. Det nye styret har følgende medlemmer:

<u>Medlemmer</u>	<u>Personlige varamedlemmer</u>
Erik S. Winther	Laila Bårdsløkken
Therese Rudi	Espen Hvattum Heramb
Per Kristian Fossmo	Egil Arne Dahl
Turi Elise Kaus	Björg Dalberg Karlstad
Inge Asphoug	Ola Nordrum
Hans Håkon Vestlund	Ingvald Landet
Gunnar Myrvang	Per Øystein Østensen

2.1. Administrasjon og drift

Fjellstyret har fast ansatte i sekretær-/oppsynsfunksjoner:

Erik Hagen	Daglig leder/fjellstyresekretær/fjelloppsyn, 100 %
Gunny Beate Segelstad	Kontorsekretær, 50 %
Odd Steinar Granheim	Sesongoppsyn (01.06-15.10.)

I 2019 er det ført 3 513,1 arbeidstimer, ca 1,8 årsverk. Av dette utgjør 2 134 timer administrasjons- og sekretær oppgaver (63 % av daglig leders totale arbeidstimer). I tillegg til dette utgjør oppsynsoppgavene (informasjon, kontroll, tilsyn) 403 timeverk, og skjøtsel/ikke inntektsbringende utarbeid 688 timeverk.

Det er registrert tjenestesalg til SNO for 169 timer, 105 t oppsyn/annet i verneområdene, 64 t jerveregistrering. Det er registrert 107 arbeidstimer i forbindelse med villreinregistreringer, hvorav 2/3 er godtgjort i form av tilskudd fra Rondane Sør villreinutvalg.

Det er ikke registrert fravær på grunn av sykdom i 2019 (én dag fravær på grunn av barns skade).

I løpet av året sa daglig leder opp sin stilling, og avsluttet formelt sitt arbeidsforhold med fjellstyret ved årsslutt. Fjellstyret ansatte i sak 26/19 ny daglig leder, Paul Antoni Nilsen Lutnæs.

2.2. Møter/kurs/befaringer/representasjoner

Fjellstyremøter:

Det har i løpet av året vært avholdt 8 ordinære styremøter. Det er behandlet i alt 45 saker, og gjennomgått 66 referatsaker.

Fjellstyret har også vært representert i følgende møter/kurs/befaringer:

Dato	Sted	Anledning
23.-24.1.	Stjørdal	Årsmøte/fagdager fjelloppsynsgruppa
24.-25.1.	Stjørdal	Samling fjellstyrene – ny fjellov. Årsmøte fjellstyrene i Oppland
26.3.	Torpa	Årsmøte FOSA
11.4.	Rondane Gjestegård	Årsmøte villreinutvalget Rondane Sør
11.7.	Statskog Lillehammer	Årsmøte Imsdalsvegen

Representasjoner:

- Inge Asphoug har vært styreleder i Villreinutvalget for Rondane.
- Turi Elise Kaus har vært styremedlem i Fjellstyrene i Oppland.
- Turi Elise Kaus har vært styremedlem og leder i Fjellstyrene i Oppland sitt settefiskanlegg (FOSA). Erik Hagen gikk ut av valgkomiteen.
- Den til enhver tid sittende fjellstyreleder er automatisk styremedlem i samarbeidsorganet for Fjellstyrene i Rondane.
- Ringebu fjellstyre har en vara til styret i Imsdalsvegen.

3. INFORMASJON

Informasjonsbehovet er stort, og er et svært viktig arbeidsområde. Formidling av alle typer

informasjon til allmennheten og brukerne av våre fjell- og skogsområder utgjør en stor del av administrasjonens og oppsynets arbeidsoppgaver. En stor andel av henvendelsene gjelder spørsmål vedrørende jakt og fiske, hytter og åpne buer i fjellet, løyper og stier, hyttefelt, påbygging av hytter, beite, rovvilt, motorisert ferdsel osv. Det er i hovedsak i vår-, sommer- og høstsesongene at informasjonsbehovet er størst. I løpet av året er 503 personer informert eller kontrollert bare i felt, dette ifølge observasjons- og kontrollskjemaene (jf. kap. 17.) Særlig i tilknytning til småvilt- og reinsjakta, både angående søkning, trekning og under utøvelsen av jakta, har fjellstyrets personell en stor mengde henvendelser pr. dag. I tillegg er det en mengde henvendelser til fjellstyrekontoret blant annet vedrørende allmenn informasjon om fjellstyrets virksomhet også utenom jakt- og fiskesesongen.

Fjellstyret har egen hjemmeside, ringebu-fjellstyre.no. Sidene inneholder mye informasjon om Ringebu fjellstyre og aktuelle tilbud i statsallmenningen i Ringebu. Fjellstyret er også på facebook og instagram, og legger ut diverse informasjon og bilder når det er tid til det.

Fjellstyret har også egne informasjonssider på inatur.no.

Her kan man blant annet kjøpe jakt- og fiskekort og leie hytter. I tillegg annonseres all elgjakt og villreinjakt for utenbygds på disse sidene.

Fjellstyret har åpne møter. Saksframstilling og møtereferat legges ut på hjemmesiden. Møteplan for hvert halvår kunngjøres på hjemmesiden.

4. RETTIGHETSFORVALTNING

Det har ikke vært noen enkeltsaker om rettighetsforvaltning i 2019, men jordskiftesaken om Imsdalsvegen pågår fortsatt.

5. AREALFORVALTNING/GRUNNDISPONERING

Alle som fester tomt til fritidsbolig hos Statskog vil heretter få regulert sine festeavtaler etter konsumprisindeks. Statskog har gjort dette gjeldende fra 2002. Ringebu fjellstyre hadde i 2019 kr 130 760,65 i festeinntekter (kr 136 714,45 i 2018).

6. BEITEBRUK

Det foregår organisert og omfattende utmarksbeite i statsallmenningene i Ringebu. Dette er regulert gjennom egne beitevedtekter. De registrerte gjeterlaga i statsallmenningene er:

- Ramshytta
- Storfjellet
- Vekkom
- Brekkom
- Fåvang
- Hestavlslaget
- Brettingsdalen fegjeterlag
- Stulskjølen beitelag

Alle gjeterlaga har faste tilholdssteder med buer og samlekvær, og noen av gjeterlaga disponerer også flere buer.

- Ramshytta eies av Ramshytta gjeterlag. En påbygd del av hytta er til disposisjon for gjeteren og er avstengt.
- Svabua eies av Ramshytta gjeterlag og Ringebu Fjellstyre. Bua benyttes av Ramshytta gjeterlag og står åpen for alle.
- Gamle Brettingsdalsbua eies av Brettingsdalen fegjeting. Åpen for alle. Opprinnelig gjeterbu oppført for utøvelsen av bruksrettene til fegjeting fra Ringebu. Ligger i Setningen og Atndalen statsallmenninger.
- Gjeterbua nederst i Brettingsdalen eies av Ringebu fjellstyre, men har også vært disponert av Brettingsdalen fegjeting. Ikke åpen for allmennheten, men har av og til vært leid ut under reinsjakta.
- Remdalsbua disponeres av Ringebu hestavlslag. Ikke åpen for allmennheten.
- Kluftbua disponeres av Vekkom gjeterlag. Åpen for allmennheten.
- Nye Saubua eies og brukes av Brekkom fellesdrift. Ikke åpen.
- Stulsbua eies av Brekkom fellesdrift. Åpen for allmennheten.
- Tromsbua eies av Fåvang gjeterlag. Ikke åpen.
- Eldåbua eies av Fåvang gjeterlag og ligger i Øyer statsallmenning. Åpen for allmennheten.
- Samtjønnsbua eies av Fåvang gjeterlag (gjeterlagsbua)

Ramshytta, Brekkom og Fåvang har faste gjeterere som bor i fjellet i beitesesongen.

Innen beitelaga som har beite i statsallmenningene i Ringebu, har det vært 14 547 sau og 669 storfe på utmarksbeite siste sesong (Brekkom fellesdrift, Fåvang gjeterlag, Vekkom saugjeterlag og Stulskjølen beitelag SA. I tillegg har Storfjellet beitelag sluppet 2 048 sau og 84 storfe i Hirkjølen.

Det ble ikke sluppet hest i Remdalen i 2019.

Tab. 6.1. Utviklingen i registrert beitebruk i statsallmenningene fra 1970 til 2019.

År	Sau		Storfe		Geit
	Ringebu	Stor-Elvdal	Ringebu	Stor-Elvdal	
2019	14 547	2048	1031	84	162
2018	14 905	2 147	1045	74	162
2017	16 019	2 071	864	74	160
2016	15 774	2 068	775	83	ca 150
2015	15 575	1 991	490	110	ca 150
2010	15 904	1 952	300	66	60-70
2005	17 194	1 312	545	65	80
2000	14 304	900	429	94	83
1995	14 645		442		265
1990	13 003		535		243

1985	14 472				
1980	11 311				
1975	7 729				
1970	8 418				

* Tall for Stulskjølen beitelag er med fra 2016.

Fjellstyret innvilget i 2015 beitetillatelse for nye 5 år til de organiserte beitelaga i statsallmenningen, mot årlig rapporteringsplikt.

Fjellstyret behandlet to saker om beite i 2019,

- Sak 18/19 Søknad fra Vekkom saugjeterlag om ny sanke- og beredskapskve i Åsdalen
- Sak 27/19 Beitebruksplan for Ringebru 2019-2027

6.1 Tap

I Ringebru kommune ble 600 sauer meldt tapt på beite (3,02 %), hvorav 424 i statsallmenningene. Tapsprosenten blant sau som var sluppet i statsallmenningene var 2,91 % (4,42 % i 2018). Tapsprosenten i de ulike beitelagene var følgende: Brekkom; 2,20, Ramshytta; 4,04, Vekkom; 3,08 og Fåvang; 1,79. I tillegg har det vært et tap på totalt 189 sauer hos særrettshaverne på Hirkjølen, dvs. 9,2 % (10,2 i 2018).

Det er fire storfe som er tapt på beite i statsallmenningene, noe som tilsvarer 0,60 % av storfeene som ble sluppet.

Totalt i Ringebru kommune er 13 sauer og lam undersøkt i forhold til rovdyrskader, (59 i 2018). Av disse er 4 dokumentert tatt av freda rovvilt (22 i 2018), og 1 er usikker. Bjørn har tatt 2 (15), ulv 0 (0), jerv 1 (5), gaupe 0 (0) og kongeørn 4 (4). I tillegg er 1 dyr tatt av rovdyr av ukjent art. Fjorårets tapstall står i parentes. 0 sauer er registrert tatt av rev, 1 kan være tatt av hund (1), mens 6 sauer har dødd av andre årsaker. For 8 av sauene er ”dødsårsak ukjent” oppgitt. Det presiseres at disse tallene gjelder for hele Ringebru kommune.

7. SETER

De fleste av setrene i statsallmenningene brukes ved at kveene blir slått og beita. Men setring med mjølkeproduksjon forekommer også.

Fjellstyret har behandlet saker som kan knyttes til seterdrift.

- Sak 30/19 Søknad om nydyrking på Goppollen, Løsnes
- Sak 38/19 Søknad om opprettelse av festekontrakt på Helaksetra



8. VEGER/STIER/LØYPER/BRUER

Fjellstyret har behandlet saker om veger, stier og bruer.

- Sak 07/19 Fjellmillom stisykkelfest- søknad om bruk av stier i statsallmenningen
- Sak 16/19 Ny DNT- sti mellom Dørfallet, «ny Gråhøgdbu» og Eldåbu
- Sak 17/19 Søknad fra Værfast om bruk av stier til stisykling

8.1. Stier/løyper

Fjellstyret har også i år bidratt med planlegging og kartarbeid i forbindelse med flytting av Gråhøgdbu og tilhørende flytting av DNT-sti på Venabygdsfjellet. I den forbindelse har fjellstyret i samarbeid med NINA satt ut ferdsestellere langs Trolløypa, i nærheten av den nye tomta. Dette for å se på endringer i bruken av løypene, før og etter flytting av Gråhøgdbu.

9. HYTTER/BUER/BYGNINGER

I statsallmenningene finner vi en del buer og bygninger som eies og disponeres av Ringebu Fjellstyre. En del av disse står åpne til fri benyttelse for allmennheten, andre leies i ulikt omfang ut på døgnbasis, mens noen er forbeholdt bruk for fjellstyreansatte under arbeid for fjellstyret.

Åpne buer:

- **Borkebua (Gråhøgda)**
Åpen steinbu, innredet. Tre sengeplasser, vedovn.
- **Saubua, (Saubuvegen)**
Åpen steinbu, innredet. Fem sengeplasser, vedovn, gassbluss.
- **Samtjønnsbua (Bølhøgda)**
Åpen bu, samt avstengt del for fjellstyret. Fire sengeplasser, vedovn, gassbluss.
- **Rypebua/Sollibua (Brettingsdalen)**
Åpen steinbu. Svært enkel standard. Jordgulv, brisker og grue.
- **Statsbua (Samdalen)**
Åpen tømmerbu. Enkel standard. Tregulv, brisker og vedovn.
- **Svælhøgdbua (Svælhøgda)**
Svært enkel standard. Brisker og grue.

Oppsynsbuer (noen med begrenset utleie):

- **Barthstua (Skjerdingfjellvegen)**
Utleie døgnbasis gjennom inatur gjennom hele året. Tømmerbu, 3-5 sengeplasser, vedovn, peisovn, gassovn, gassbluss og solcellepanel. Barthstua ble restaurert sommeren 2017 og delvis 2018, og ble åpna igjen for utleie fra juli 2018. Da var blant annet taket skifta, og solcellepanel installert. Utleiedøgn 2019: 106 (68 i 2018).

- **Trolldalsbua (Allmenningsvegen)**
Fjellstyret vedtok i 2016 å leie ut bua i barmarksesongen. Utleie gjennom inatur i perioden 1. juni til 31. oktober. Tømmerbu, 2 sengeplasser, vedovn, gassbluss og solcelle. Utleiedøgn 2019: 39. (2018: 30)
- **Langrompehytta (Venabygdsfjellet)**
Fjellstyret vedtok i 2016 å leie ut bua i barmarksesongen. Utleie gjennom inatur i perioden 1. juni til 31. oktober. Reisverkshytte, 4-6 sengeplasser, vedovn, gassbluss og solcelle. Utleiedøgn 2019: 69. (2018: 59)
- **Imsdalsskolen (Imsdalen)**
Åpent for leie i perioden 1. juni til 15. november. Friluftsanlegg med to bygninger for overnatting, tre gapahuker og lavvo med plass til 40 til bords. Internatbygget: ca 20 sengeplasser, kjøkken, storsal, strøm og innlagt vann. Lærerboligen: 7-8 sengeplasser, kjøkken, stue, strøm, vedfyring og innlagt vann. Utedoanlegg. Utleiedøgn 2019: 50 (21 via inatur og 29 via fjellstyrekontoret (Til sammen 59 i 2018)). I tillegg kom utleie til elgjaktlaget i Imsdalen under elgjakta. Utleiedøgt for denne perioden er ikkje tatt med. Skolene i bygda har mulighet til å leie Imsdalsskolen gratis i undervisningsøyemed, og i år leide skolene i bygda Imsdalsskolen i 8 døgn.



Skolen lånes ut til skoler, lag og foreninger, men også andre interesserte kan henvende seg til fjellstyrekontoret for lån/leie av lokalene. Kontakt fjellstyrekontoret for mer informasjon.

- **Saubua (Ringebu Østfjell statsallmenning)**
Trivelig tømmerbu med 4 sengeplasser som ligger innerst i Saubuvegen. Utleie gjennom inatur i sommerhalvåret. Utleiedøgn 2019: 35 (2018: 40)
- **Friisbua**
Bygget av professor J.A. Friis i 1878. Friisbua er restaurert, og eies og brukes av Ringebu fjellstyre. Steinbua ligger sentralt i forhold til villreinens trekk, samtidig som den er nær Åsdalstjønna der J.A. Friis satte ut ørret. Sammen med sine kamerater hadde han eventyrlige jakt- og fiskeopplevelser i disse fjellområdene mellom Ringebu og Sollia fra 1850 og utover. Han var en av de første som drev aktiviteter der rekreasjon var hovedmålet.

10. BÅTER

Det er i løpet av året foretatt vanlig vedlikehold og ettersyn på fjellstyrets båter.

10.1. Utleie av båter

Fjellstyret har båter til rimelig utleie. I 2019 har disse vært utleid i 136 døgn. Prisen pr. døgn pr. båt har vært 100 kr.

Tab. 10.1. Utleie av de enkelte båtene.

VATN	ANT. UTLEIEDØGN 2019	INNTEKTER 2019	ANT. UTLEIEDØGN 2018
Flaksjøen II	40	4 000	54
Flaksjøen III	21	2 100	38
Indre Åsdalstjønn	19	1 900	10
Fremre Åsdalstjønn	19	1 900	12
Nordre Breitjønn	0	0	2
Søre Breitjønn	6	600	4
Nordre Imssjø	16	1 600	12
Søre Imssjø	15	1 500	7
Øvre Samtjønn			
Nedre Samtjønn			
SUM	136	13 600	139

11. FISK

11.1. Kultivering

Fjellstyret følger en flerårig «driftsplan» for fiskeutsetting, for å få en god balanse både når det gjelder antall fisk utsatt i de enkelte vann, og i økonomien i forbindelse med utsettingene. Med bakgrunn i prøvafisker og tilbakemeldinger kan driftsplanen avvikes. Det foretas løpende justeringer av disse forhold, spesielt nå da vi har gått over til mer større fisk i våre utsettinger.

Tidligere har all fisken som settes ut blitt kjøpt fra fjellstyrenes eget settefiskanlegg, FOSA, på Torpa og Fossåa på Sør-Fron. Etter at nye regler for fiskeutsetting trådte i kraft i 2009, ble det i de vatna som drenerer til Imsdalen satt ut fisk fra anlegget på Evenstad. Det nye regelverket stiller krav om at settefisken er oppdretta i tilknytning til det hovedvassdraget som vannet drenerer til.

I 2019 ble det satt ut fisk for kr 17 090 (kr 15 718 i 2018). I tillegg er det satt ut villfisk fra Imssjøene.

Vann hvor det ikke settes fisk:

Flaksjøen

S. Helaktjønn (tvilsomt for overlevelse)

Grønntjønn (tvilsomt for overlevelse)

Imssjøene (for mye fisk)

N. Samtjønn (for mye fisk)

Fampetjønn (for mye fisk)

N. Eldåtjønn (for mye fisk)

Steintjønn (tvilsomt for overlevelse)

Trønnestjønn (tvilsomt for overlevelse)

Bjørgetjønn (tilfredsstillende)

Hellorntjønn (tvilsomt for overlevelse)

Det er tidligere forsøkt å sette ut fisk i alle vatna betegnet med «tvilsomt for overlevelse», men bestanden er blitt slått ut etter få år (1 - 3 år) pga. oksygensvikt. I en del små, ofte navnløse vann utover dette, er det også forsøkt utsetting først på 70-tallet, men med tvilsomt resultat.

Rusefiske

Det ble fisket med storruse i Søre Imssjø, uten særlig fangst i 2019. Etter noen uker ble rusa flyttet til Storvika i sørenden på Nordre Imssjøen. Der ble det i løpet av få uker tatt opp ca 500 2-3-årig fisk, som ble satt ut i Åsdalstjøenna og Hemtjønnnet.

11.2. Salg av fiskekort

11.2.1 Allmenningskort

I 2019 ble det totalt solgt 927 fiskekort i statsallmenningen, mot 894 solgte kort i 2018. Det ble solgt fiskekort for kr 146 590 i 2019 (141 284 i 2018). Dagskort var den mest solgte korttypen med 429 solgte kort. Det ble solgt 147 2-dagerskort, 91 3-dagerskort, 24 ukeskort og 121 sesongkort. Det ble solgt 86 garnfiskekort.

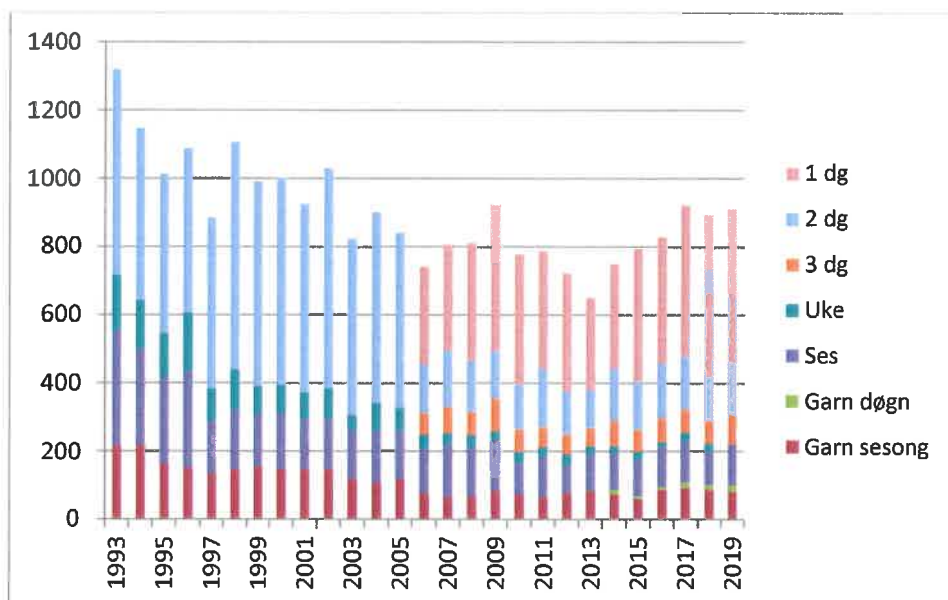

Figur 11.1. Salg av fiskekort for statsallmenningene, innenbygds og utenbygds fra 1993-2019.

Isfiske

Det var åpnet for Flaksjøen, Hemtjønnnet og Koltjønnnet. Det ble solgt 21 dagskort og 1 sesongkort gjennom året, og det ble gitt ut to frikort til barn og unge for isfiske.

Gratis fiske

Som et viktig ledd i rekrutteringstiltak for å få ungdom ut i fjellet, vedtok fjellstyret i 2001 at all ungdom under 19 år skal kunne fiske gratis med stang i alle vatn i statsallmenningene i Ringebu. Dette har vi fått mange positive tilbakemeldinger på. Alle som ville benytte seg av dette tilbudet, måtte hente et frikort hos en av våre kortselgere, eller henvende seg direkte til fjellstyrekontoret.



I 2019 er det registrert utlevert 6 frikort på fiske.

Det er sannsynligvis mange flere som benytter seg av dette tilbudet. Erfaringsmessig tenker ikke folk på at de må løse et frikort, og tror at det er nok å ha med legitimasjon som viser alder.

Tab. 11.3. Oversikt over totalt antall solgte kort for statsallmenningene, bruttoinntekter og beløp brukt til fiskekultur

År	Antall solgte kort	Bruttoinntekter	Fiskekultur i kr
2019	949	148 460	17 090
2018	894	141 284	5 701
2017	922	149 724	10 431
2016	855	143 190	10 331
2015	802	127 734	69 250
2014	763	129 451	76 622
2013	662	118 953	86 367
2012	583	119 203	74 986
2011	807	118 984	100 685
2010	778	115 470	100 554
2009	921	136 000	92 580
2008	812	128 510	73 875
2007	806	132 125	66 212
2006	742	122 740	56 414
2005	841	114 040	78 393
2004	902	118 520	90 666
2003	824	109 400	68 355
2002	1 031	132 070	64 800
2001	926	125 840	42 545
2000	1 003	134 410	38 499
1999	991	133 270	83 517

11.2.2 Felles stangfiskekort

Det er i år solgt 1 247 felleskort (1 209 i 2018). Bruttoinntekten er kr 283 220 (kr 285 012 i 2018). Fjellstyret får et utbytte på 33,3 % av nettoinntektene fra dette kortet, og det utgjorde i år kr 71 609,88 (kr 74 473,35 i 2018). Imsdalen fiskestyre skal ha 15 % av denne inntekten (kr 10 741,48), og fjellstyrets utbytte blir da kr 60 868,40. I tillegg får fjellstyret 10 % for administrasjonen av felleskortet, kr 28 331,60.



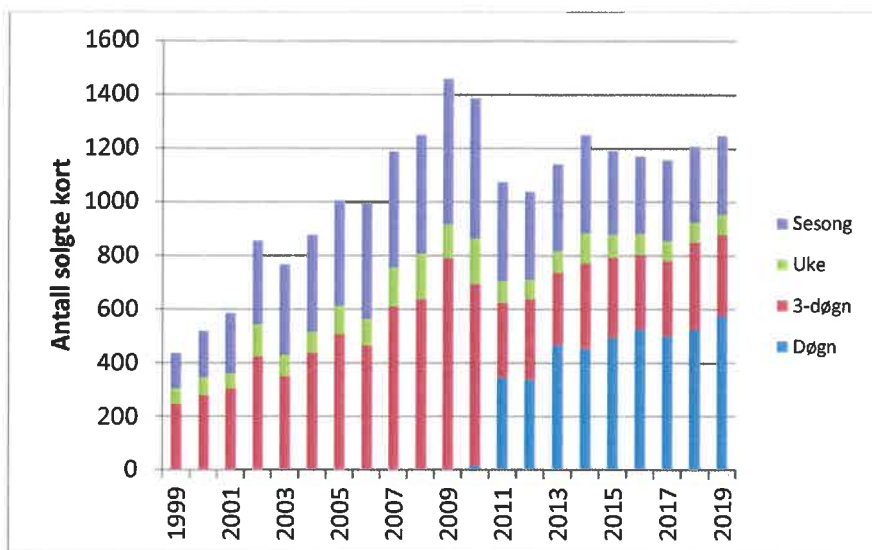

Figur 11.2. Antall solgte kort fordelt på korttyper, 1999-2019

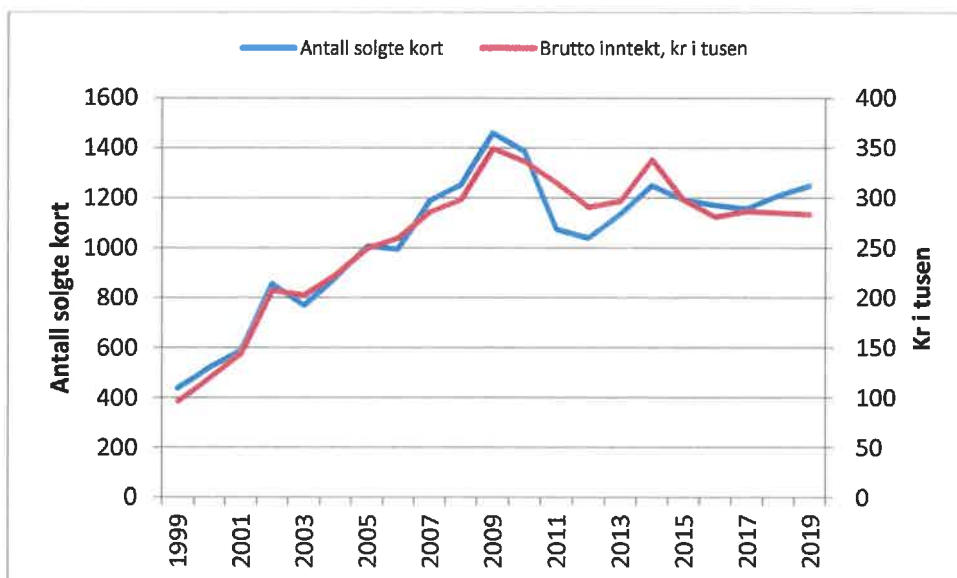

Figur 11.3. Antall solgte kort og brutto inntekt for felles stangfiskekort for Ringebru i perioden 1999-2019.

12. SMÅVILT

I 2019 kom det inn 650 søknader fra 360 lag fordelt på de tre ulike feltene. På noen av søknadene var det jaktlag med mange personer på, så det var stor interesse for småviltjakt i 2019 også.

I 2019 var det mulighet for jakt på lirype i periodene 15. til 19. september og 20. til 24. september, mens fjellstyret vedtok å ikke tilby jaktkort på lirype i oktober.



Det ble vedtatt en totalkvote på 4 liryper i periodene med femdagerskort, mens innenbygdsboende hadde en totalkvote på 8 liryper. For dagskort ble det satt ei dagskvote på 1 lirype.

Jegernes jaktrapporter er svært viktige. Det er disse fjellstyret bygger mye av sin kunnskap om småviltbestandene og småviltjakta på. Alle rapporter er like viktige, enten det kan rapporteres om skutte dyr eller ei.

Fjellstyret tilbyr flere ulike typer småviltkort. I tillegg til det «vanlige» småviltkortet, med jakt på alle jaktbare småviltarter, tilbyr fjellstyret også et småviltkort på jaktbare småviltarter bortsett fra rype, harejakt og smårovviltjakt. Siden en del arter kan felles på flere av de ulike kortene, er sluttstatistikken slått sammen.

Ringebu fjellstyre vedtok i sak 36/17 å ta inn storskarv som jaktbar art både på smårovviltkort og vanlig småviltkort. Det er rapportert om tre skutte storskarv i 2019

12.1. Data fra årets fangstrapporter

Det har kommet inn 201 rapporter, og det er solgt 242 kort for småviltjakt, 57 småviltkort uten rype og 45 kort for smårovvilt. Totalt er det altså solgt 344 kort med småviltjakt Som tabell 12.1 viser, er det rapportert inn 203 skutte ryper i 2019.

Tab. 12.1. Totalt antall innrapportert felt småvilt 2010 - 2019.

Arter	2010	2011	2012	2013	2014	2015	2016	2017	2018	2019	Gjennomsnitt
Lirype	731	638	369	301	877	0	307	298	522	203	666,4
Orrfugl		4	5	3	12	0	0	3	1	0	3,1
Hare	15	28	9	10	27	6	14	8	12	3	27,9
Enkeltbekkasin	0	0	0	0	0	0	1	0	0	1	1,0
Rugde	0	1	1	1	3	0	4	0	3	0	1,1
Ender	1	1	5	5	4	0	2	2	0	0	4,0
Ringdue	0	0	0	0	0	0	0	0	0	0	0,3
Korp	6	3	2	2	1	1	0	1	4	0	4,4
Kråke	3	5	6	6	6	2	2	8	8	9	4,3
Mår	4	0	0	0	0	0		0	0	0	0,6
Rødrev	1	2	0	0	2	0	2	2	12	0	2,6
Skjære								3	3	0	2,0
Storskarv								0	0	3	1,0
Mink	1	1	2	2	1	0	0	0	0	0	1,6
Røyskatt	7	5	0	0	3	0		1	2	0	2,9

12.2. Produksjon

Siden 2006 har det vært rypetaksering i statsallmenningene i Ringebu. Bakgrunnen for dette var et ønske om bedre småviltforvaltning. Data fra årets taksering ble lagt inn i Hønsefuglportalen for videre analyse. Administrasjonen i fjellstyret har vært lokal kontakt, og hatt ansvaret for kontakten med taksørene og innlegging av data.

I 2019 foregikk takseringen etter samme mal som tidligere år. Opplegget fungerte også i år bra, og resultatene lå klare få dager etter endt taksering.

Takseringsresultatene for 2019 viste at langs 148 takserte kilometer ble det gjort 68 (76) observasjoner med totalt 261 liryper (581). Det ble funnet en del store kull, men også en noen mindre. Det ble funnet generelt lite enslig fugl og tomme par. Beregningene gir 6 ryper/km² (12 i 2018) og 2,5 kyllinger per par.

Produksjonen beregnes også med bakgrunn i innsendte rypevinger. For 2019 ble resultatet 1,1 kyllinger per par. Dette har blitt gjort kontinuerlig siden 1971, og Ringebru fjellstyre har trolig den lengste dataserien for denne type data. Analyser siden 1971 gir et snitt på 2,92 kyllinger per par.

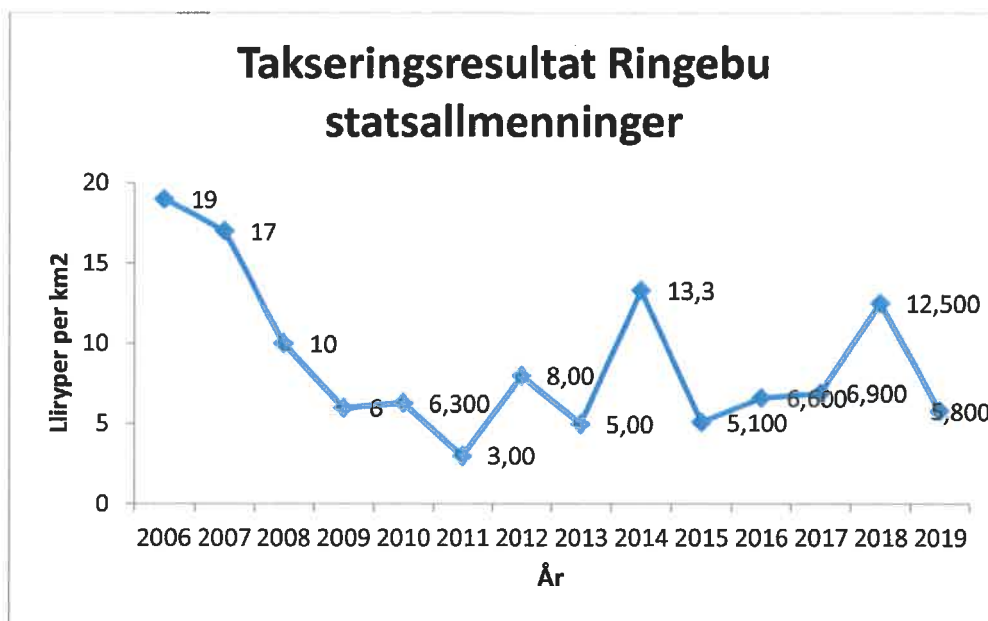

Figur 12.1. Takseringsresultat Ringebru statsallmenninger i perioden 2006-2019 (ant lirype per km²).

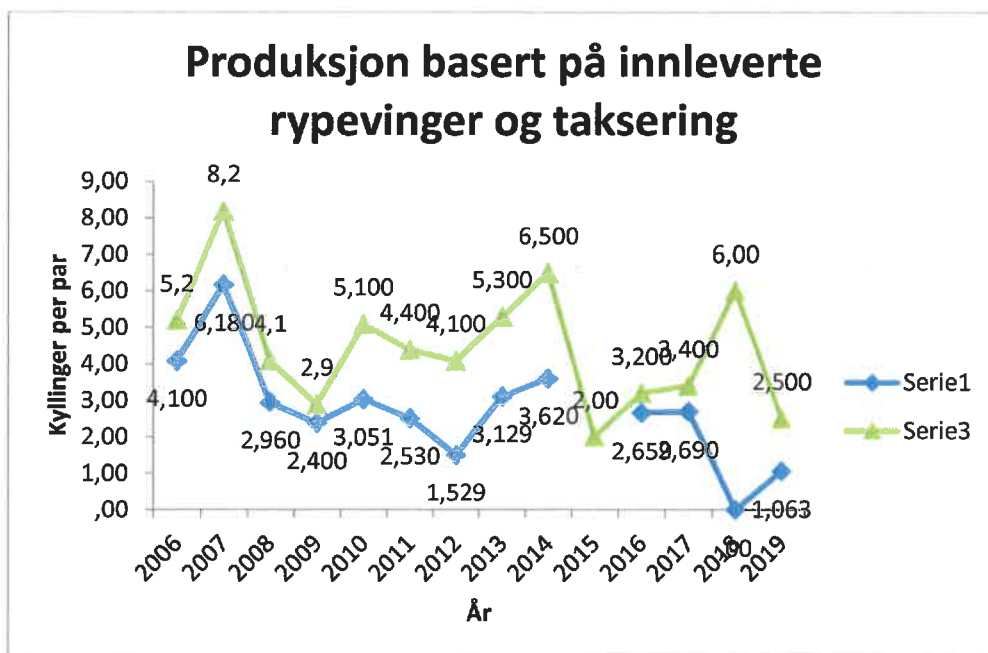

Fig. 12.2. Rypeproduksjon i statsallmenningene i Ringebru 2006-2019, basert på taksering og innsendte rypevinger.

12.3. Salg av jaktkort

Av hensyn til rypebestanden, ble det bestemt at rypejakta skulle stoppes fra 6. oktober 2019. Etter denne datoen var det mulig å kjøpe jaktkort på småvilt bortsett fra rype. Det var også mulig å kjøpe harekort hele perioden, med de samme jakttidene som det ordinære småviltkortet. I tillegg til disse småviltkortene, er det også mulighet for å kjøpe jaktkort på smårovvilt. Det er registrert 242 solgte vanlige småviltkort i 2019.

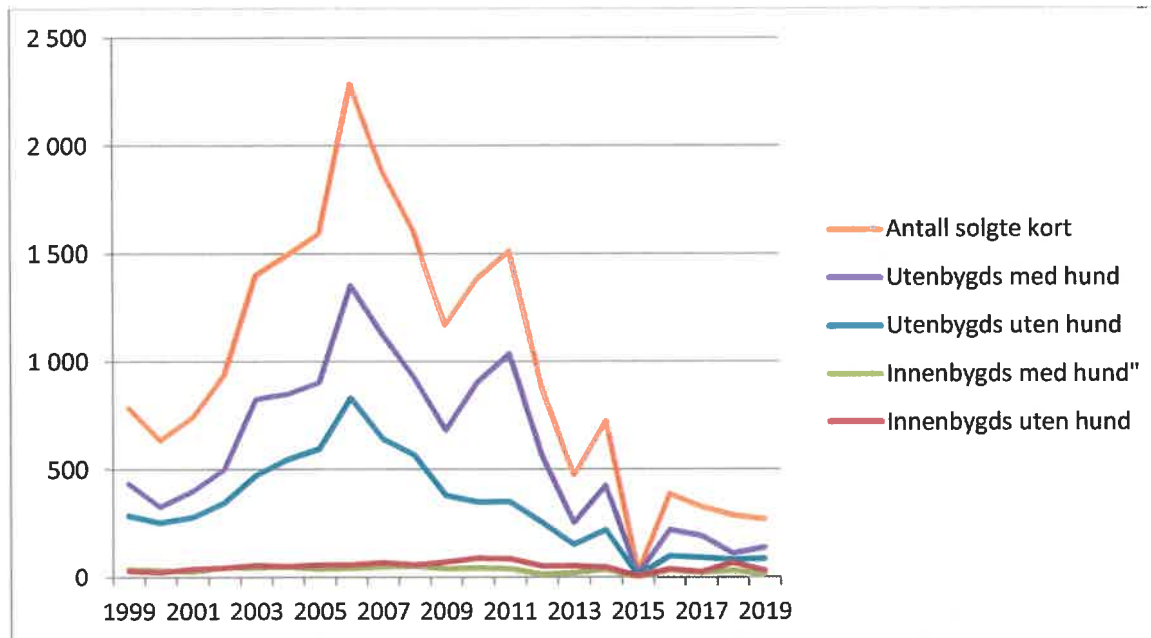

Fig. 12.3. Salg av jaktkort i statsallmenningene 1999-2019

GRATIS SMÅVILTJAKT!

Som et viktig ledd i rekrutteringstiltak for å få ungdom ut i fjellet, har fjellstyret vedtatt at all ungdom under 19 år kunne jakte småvilt gratis i statsallmenningene i Ringeby, når de jakter sammen med en eldre "fadder" som har løst jaktkort. De som ønsker å delta i jakt på denne måten, må ha løst jegeravgift og avlagt jegerprøve på vanlig måte. Samme ordningen gjelder for de som tar jegerprøva det aktuelle året. Dette har vi fått mange positive tilbakemeldinger på.

Det ble gitt ut fire frikort til ungdom under 19 år i 2019.

12.4. Treningsfelt

Ordningen med treningsfelt på Breijordet fungerer fortsatt svært bra. Vi får gode tilbakemeldinger på terrenget. Prisen pr. døgn har vært kr. 80,- og kr 300 ved kjøp av sesongkort. Kortselgerne har 10 % provisjon. Antall solgte kort har normalt variert med rypebestanden. I år ble det solgt totalt 75 kort i dette feltet (90 i 2018). Kort til dette feltet ble i 2019 solgt på Kiwi Fåvang og på inatur.

Tab. 12.1. Salg av treningskort for fuglehunder på i perioden 2004-2019.

År	Solgte kort	Ant. hunder	Ant. dager	Sesong	Brutto sum	Provisjon	Netto sum
2019*	213		195	19	31 410	3 906	27 504
2018*	219		203	17	30 450	3 735	26 715
2017*	147		96	66	22 280	2 601	19 680
2016	110	104	99	24	15 340	1 732	13 609

*Fra og med 2017 viser tallene solgte kort både for Remdalen/ Brettingsdalen og Breijordene. Tidligere år viser solgte kort ved Breijordene.

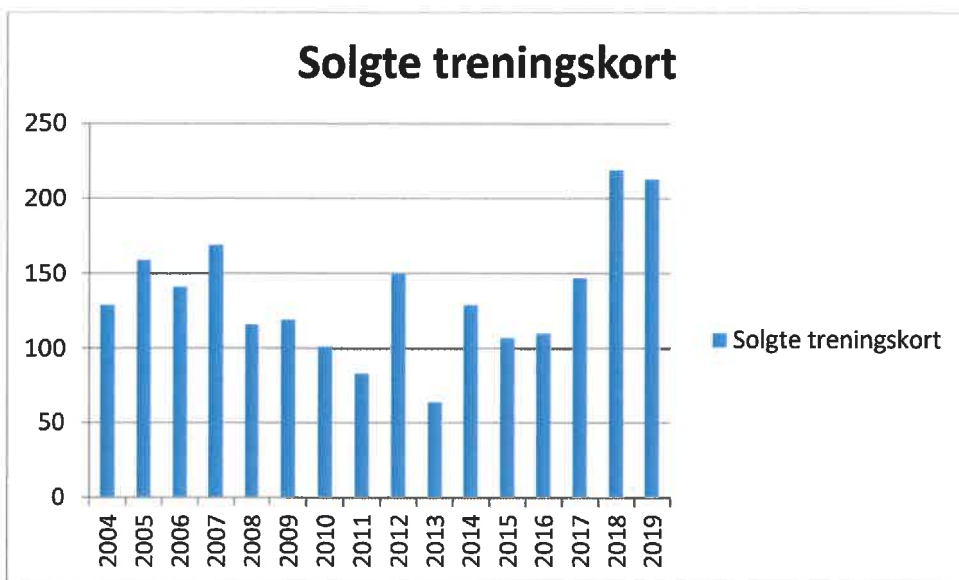

Fig. 12.4.

I perioden 2016-2019 er det en prøveordning med treningsfelt/ refugieområde på i Remdalen og Brettingsdalen. Det ble tilbudt dagskort til kr 150 per dag i perioden 15.-24. september. Det ble solgt 141 treningskort til dette feltet gjennom inatur (129 i 2018).

Ringebu – Fåvang jeger- og fiskeforening administrerer treningsfelt for elg- og harehunder i Imsdalen. I 2019 er det i alt 22 hunder som har trent i dette området; 18 harehunder og 4 elghunder.

12.5. Jaktprøver

Romerike Fuglehundklubb arrangerte Fåvangprøva ved Saubua 31. august og 1. september. 114 hunder deltok. Norsk engelsksetterhund arrangerte Ringebuprøva langs Friisvegen 23. til 25. august, og 249 hunder deltok på denne prøva.

12.6. Fjellrypa

I løpet av ti år viser fangststatistikk en reduksjon av fjellrypebestanden i Norge på hele 30 %, og det ble vurdert å plassere fjellrypa på Rødlista over sårbare og truede arter i Norge i 2006. I statsallmenningene i Ringebu er det, på grunn av naturgitte forhold, lirypa som er den dominerende rypearten. Likevel er det noen områder i statsallmenningene i Ringebu hvor en finner fjellrype.

Observasjoner under jakt, oppsyn og tilbakemeldinger viser at det er marginalt med fjellrype i Ringebufjellet. Det er selvsagt sesongvariasjoner, men for å bedre kunne ta vare på den fjellrypebestanden som er igjen, ble det vedtatt å frede fjellrypa i statsallmenningene i Ringebu fra og med jaktseasonen 2010.

12.7. Smårovvilt

Det ble solgt 45 kort for smårovvilt i 2019 (34 i 2018). Det ble rapportert om 2 felte rødrev, 1 korp og 10 kråker. Et årskort på smårovvilt varer fra 1. januar til 23. desember, med de jaktbegrensningene som er på de forskjellige dyreartene. En kan jakte på smårovvilt også på det ordinære jaktkortet.

Det var fram til 2014 gratis å jakte på smårovvilt, men siden har prisen vært på kr 50 per årskort. Det førte til økt interesse for kortet, men en jevn økning i antall solgte kort hvert år. Mens det i 2013 ble solgt 10 kort på smårovvilt, ble det i 2016 solgt 28 kort, 32 kort i 2017 og 34 i 2018.

Jaktbare arter på smårovviltkortet var i 2018 rødrev, skjære, kråke, korp, røyskatt, mår, villmink og storskarv.

13. VILLREIN

13.1. Kvote/søknad/trekking/fordeling av kort

Med bakgrunn i bestandssituasjonen i Rondane Sør villreinområde ble jaktkvoten kraftig redusert i 2016. Situasjonen har blitt bedre enn den var det året, og det har derfor vært mulig å øke kvoten noe. Kvoten i 2019 var noe høyere enn i 2018. Av en totalkvote på 401 dyr fikk fjellstyret 123 fellingstillatelser.

Tab. 13.1. Fordeling av fellingstillatelser for Ringebu fjellstyre

Fritt dyr	Fritt u/50	Bukk u/50	Kalv	Sum
12	34	34	43	123

Siden 2003 har Brekkom, Vekkom og Fåvang utmarkslag administrert kvotene sine sjøl, men hatt full fellesjakt med fjellstyret. Fjellstyrets ansatte har hatt oppsynet på de private områdene. Som kompensasjon fikk fjellstyret i 2019 3 Fu/50 og 2 kalvekort for dette. Fellesjakt med Kjørås utmarkslag ble også videreført. Totalt hadde dermed Ringebu fjellstyre 128 fellingstillatelser.

Fra 2003 har de Stor-Elvdølene som fjellstyret inngikk forlik med i sak om jakt- og fiskerettigheter i Hirkjølen, kunnet søke om jakt her. De som søker er sikret kort. I 2019 søkte 5 jaktlag, totalt 10 personer.

Søknadsfristen for innenbygds jegere var som vanlig satt til 1. mai. IB-jegerne søkte om reinsjakt via vår hjemmeside. Innen fristens utløp var det kommet inn 213 godkjente søknader fra innenbygdsboende og 5 søknader fra Stor-elvdøler. Trekningen ble gjort på Midt-Gudbrandsdal lensmannskontor i mai, og offentliggjort på villmarkskveld på biblioteket 9. mai.



For utenbygdsjegere var det Fjellstyrene i Oppland som håndterte søknader og stod for trekningen. Alle søknader skulle sendes via inatur.no innen 1. mai.

Tab 13.2. Fordeling av fellingstillatelser på IB/UB jegere, i antall og prosent. Storelvdølene som ble tildelt jakt, er lagt inn under UB- kvote

Korttyper	IB	UB	Totalt
Fritt dyr	8	4	12
Fritt u/50	29	10	39
Bukk u/50	24	9	33
Kalv	27	12	39
Totalt antall kort	88	35	123
I prosent	71	29	100

Også i år var det mange på reservelista som ikke fikk jakt. Det var 131 navn på reservelista for innenbygds, og 78 av disse fikk tilbud om jakt enten før jaktstart eller i løpet av jakta. Noen innenbygds jegerne fikk også tilbud om kort i Sollia og valgte å ta ved disse. Innleverte kort ble solgt videre etter hvert som de kom inn.

Fjellstyret tilbyr ulike løsninger for jaktlag. To jegere som begge har fått kort, kan danne jaktlag. En person som ikke har fått kort, kan ved å betale et administrasjonsgebyr få mulighet til å danne lag sammen med en person som har fått jaktkort. Mange har etter hvert oppdaget denne muligheten for jakt. 25 personer som ikke hadde fått jaktkort benyttet seg av dette i 2019 (26 i 2018).



I sak 22/07 ble det vedtatt at fjellstyre fra og med 2007 skulle tilby innenbygds ungdom under 20 år og som er førstegangsjegere, gratis fellingstillatelse på 1 stk villreinkalv hver. Det ble i sak 21/16 vedtatt å videreføre denne ordningen. I 2019 var det én førstegangsjegere som benyttet seg av tilbudet om gratis kalv (8 i 2018).

6. klasse ved Ringeby skole fikk et gratis kalvekort til bruk i et undervisningsopplegg. I tillegg ble det gitt ett Fu50 til skytterlaget.

13.2. Resultater fra jakta

Det ble felt 74 dyr av en kvote på i alt 123 dyr, dvs 60,2 % felling (42,3 % i 2018).

Tab. 13.3. Fellingsstatistikk 2019.

	Kalv	1 1/2 år	Voksen	Sum
Hanndyr	21	7	18	46
Hunndyr	4	2	22	28
Sum	25	9	40	74

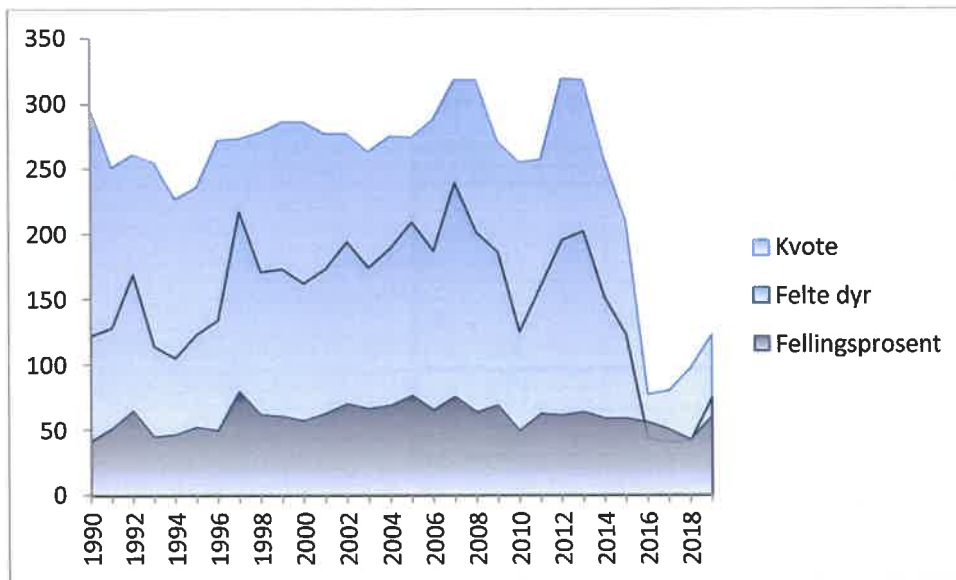

Fig. 13.1. Oversikt over totalkvote, felte dyr og fellingsprosent fra 1990 og fram til og med 2019.

Som en ser av tabell 13.4 var fellingsprosenten i 2019 på 60,2. Innenbygds jegere hadde en fellingsprosent på 58, mens utenbygds jegere hadde en fellingsprosent på 66. Til sammenligning var fellingsprosenten i 2018 41,2 for innenbygdsboende og 45 % for utenbygdsboende.

Tab. 13.4. Felling på korttype for innenbygds og utenbygds i antall og prosent, alle kort.

Korttype	Innenbygds			Utenbygds			Totalt		
	Kvote	Felling	%	Kvote	Felling	%	Kvote	Felling	%
Fri bukk	8	4	50,00	4	3	75,0	12	7	58,33
Fritt u/50	26	21	80,77	10	6	60,0	36	27	75,00
Bukk u/50	24	13	54,17	9	7	77,8	33	20	60,61
Kalv	35	16	45,71	12	7	58,3	47	23	48,94
Totalt	93	54	58,06	35	23	65,71	128	77	60,16

Vekter

Totalt ble det levert inn 71 kjever fra 76 felte på kort fra Ringebu fjellstyre, dvs. en innleveringsprosent på 93,4 % (100 % i 2018). Det er veid 64 av 71 skutte dyr, og det gir følgende gjennomsnittsvikter:

Tab. 13.5. Gjennomsnittsvikter (kg) 2019.

2019	Kalv	1,5 åring	Voksen
Bukk:	18,683 (n=18)	26,0 (n=6)	53,5 (n=16)
Simle:	14,2 (n=5)	25,0 (n=1)	34 (n=18)

Premiering av små kalver

Villreinutvalget vedtok også i år premiere uttak av små kalver. Kriteriet er at kalven veies av oppsynet samme dag som den skytes, og veier mindre enn 13 kg. Det ble imidlertid ikke veid kalv under maksgrensa i 2019.

13.3. Oppsynsvirksomhet under jakta

Samlet oversikt for de to oppsynene i Ringebu fjellstyre 2019.

Tab. 13.6. Statistikk fra oppsynet under reinsjakta 2017-2019

	2019	2018	2017
Timer i felt	237	227	237
Sett ca. ant. rein	2 670	3 766	4 512
Ant. kontrollerte jegere før felling	3	8	36
Ant. kontrollerte jegere under slakting	0	2	2
Ant. kontrollerte jegere under transport	93	44	40
Ant. fall sett, ikke kontrollert	1	4	4
Ant. skadde dyr sett av oppsyn	0	1	0
Ant. skadde dyr avlivet av oppsyn	0	0	0
Ant. skadde dyr avlivet av jegere	3	1	0
Ant. dyr funnet døde	2	0	1
Ant. uregelmessigheter med kort	6	2	1
Ant. uregelmessigheter med våpen	0	0	0
Ant. tilfeller av uforsvarlig skyting	0	1	3
Totalt ant. rapporter	10	6	8
Totalt ant. OPS saker	16	9	0
Totalt ant. saker politianmeldt	0	0	0
Totalt ant. meldinger om bomskudd	5	2	4
Antall informerte	156	165	112

13.4. Fotråde

I Rondane sør ble det registrert tre skutte dyr med antatt fotråde i 2019 (0 i 2018). Ellers er det sett enkelte halte dyr både under og etter jakta, som kan tyde på klauvråde. Det er sendt prøve fra dyr uten ytre, synlige tegn på klauvråde, men verk i bukhule og ledd

13.5. Jakt på jerv

Innenbygds reinsjegere fikk også dette året mulighet til å jakte jerv hvis skadefellingstillatelse ble gitt av Fylkesmannen i løpet av reinsjakta. Jegerne inngikk da i det ordinære kommunale skadefellingslaget under ledelse av den kommunale jaktlagslederen. Det ble ikke innvilget skadefellingstillatelse på jerv under reinsjakta.

14. ELG

Det ble i sak 19/18 vedtatt ny driftsplan for elg i statsallmenningene i Ringebru, gjeldende for årene 2018-2021. Driftsplanen retter seg etter og har innarbeidet nasjonale og kommunale målsettinger og retningslinjer, og har formulert følgende målsettinger for valdet i planperioden:

- Forvaltningen ønsker å påvirke elgstammen på en slik måte at en oppnår en sunn og produktiv bestand som utnytter beitepotensialet i allmenningene og tilgrensende områder.
- Dreie avskyting mot dyr som har liten verdi for gjenværende bestand, og verne om gode produksjonsdyr.
- I løpet av perioden er det et mål at data fra Sett elg-skjemaene skal vise:
 1. Sett elg per jegerdagsverk mindre enn 0,5
 2. Jegerdagsverk per felt elg ikke under 10
 3. Ku per okse 1,3-2,2
 4. Kalv pr ku ikke under 0,5
 5. Kalv pr kalvku ikke under 1,1
- Årlige møter med kommune og nabovald for utveksling av status.
- Vurdere metoder for vegetasjonskartlegging i allmenningene, med mål om å gi mer kunnskap om beitetilgangen.



Grunnavgiften var kr 4 000 per dyr og sluttoppgjør ble fakturert med kr 80 per kg.

14.1. Resultater fra jakta

Det ble delt ut en grunnkvote på 35 dyr og ett tilleggsdyr.

Tab. 14.1. Fordeling av fellingstillatelser 2019

Jaktfelt	Antall dyr					Sum
	Kalv/1,5 år	1,5 år	Småokse	Eldre		
				Okse	Ku	
Imsdalen Sør		3	1	1		5
Reinsfjellet		1	2			3
Storfjellet		1	2			3
Kongsvangen		4	1	1	1	7
Samdalen		4	1	1	1	7
Åsdalstangen		3	2	1		6
Ringebru Østfjell		1	2	1		4
Totalt	0	17	11	5	2	35

Det ble totalt felt 28 av 35 dyr, dvs. en fellingsprosent på 80 % (27 av 37 i 2018).

Tab. 14.2. Fellingsstatistikk

Jaktfelt	Kalver		1,5 år		Eldre		Sum		Sum
	Okse	Ku	Okse	Ku	Okse	Ku	Okse	Ku	
Imsdalen Sør	0	1	2	0	2	0	4	1	5

Kongsvangen	1	0	2	1	1	2	4	3	7
Reinsfjellet	0	0	0	0	0	0	0	0	0
Storfjellet	0	0	0	0	1	0	1	0	1
Ringebu Østfjell	0	1	0	0	1	0	1	1	2
Samdalen	1	1	1	0	3	0	5	1	6
Åsdalstangen	1	1	2	0	2	1	5	1	6
Sum	3	4	7	1	10	3	20	8	28

Andel kalv: 25,0 %
 Andel ungdyr: 28,6 %
 Andel eldre dyr: 46,4 %, hvorav 23 % eldre ku og 77 % eldre okse
 Andel hanndyr: 70 % (60 i 18)
 Andel hodyr: 30 % (40 i 18)

Tabell 14.3. Gjennomsnittsvæker felte dyr

År	Kalver		1,5 år		Eldre	
	Okse	Ku	Okse	Ku	Okse	Ku
2019	59	52	114	137	187	154
2018	50	61	115	106	181	151
2017	51	51	118	106	195	135
2016	60	46	116	128	179	162
2015	62	60	107	103	198	157

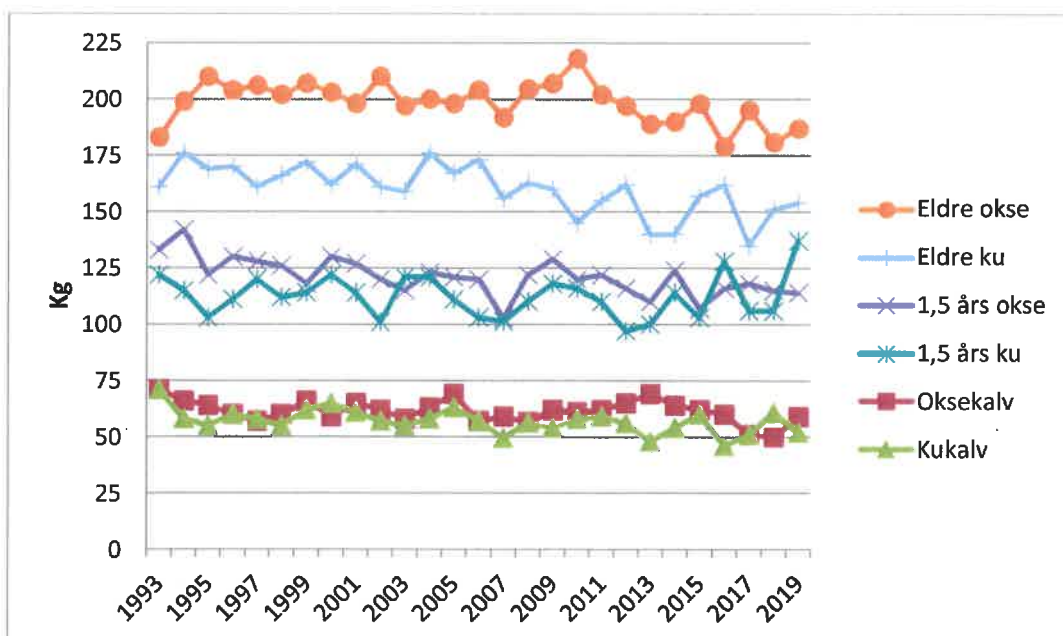

15. BEVER

Ringebu fjellstyre solgte i 2019 seks ordinære fellingstillatelser for bever i Hirkjølen og Imsdalen statsallmenninger, samt en skadefellingstillatelse. Det er rapportert om to skutte bevere, begge i Imsdalen.

I sak 44/16 ble det vedtatt ny bestandsplan for perioden 2017-2020. Fortløpende registreringer legges til grunn for kvoter det enkelte år. Ved behov kan det åpnes for uttak av dyr i kolonier som ligger utenfor ordinære jaktområder i Imsdalen og Hirkjølen.

16. ROVVILT

S tatsallmenningene i Ringebu har de senere årene hatt en jevnlig forekomst av individer av alle de fire store rovviltartene. Bjørnen har hatt mer eller mindre fast tilhold her de siste 25 - 30 årene. Jervebestanden var i ekspansjon i perioden 1970 - 1998, men har vært forholdsvis stabil de siste årene. Videre kan en regne med at gaupa har fast tilhold i deler av allmenningene i deler av året, men i mindre grad vinterstid pga. mye høgfjell. Når det gjelder ulv, så dreier dette seg om streifdyr som har kortere eller lengre tilhold i allmenningene.

16.1. Spesielle registreringer i 2019

16.1.1 Bjørn

Det ble funnet DNA av fire forskjellige hannbjørner i Ringebu kommune i 2019.

Individ Z15-423: Først registrert i Strømsund i Sverige i 2015, men var i Ringebu med nabokommuner i 2017 og 2018. Vinteren 2019 lå den i hi i Skjerdingsfjellia, hvor det ble funnet utspor og DNA 8. april.

Individ HE205: Tok sau i Samdalen i starten av juli, og ble felt under skadefelling ved Gålaveien i Stor_Elvdal 17. juli. skadefelling Gålaveien.

Individ NT128: Tok elg på Goppollvegen 24. mai, etter å ha vært i Stjørdal 16. mai. Den 12 juli var den igjen tilbake i Trøndelag, Selbu.

Individ HE174 ble det funnet DNA fra i Baklia 23. mai. Den 1. juli er det registrert DNA i Trøndelag (første gang registrert i Trøndelag 2016).



Hi i Skjerdingfjellia 9. april 2019.

16.1.2 Ulv

Det er ikke dokumentert observasjoner eller DNA etter ulv i Ringebu i 2019.

16.1.3 Jerv

Fjellstyret driver jerveregistrering på oppdrag fra SNO. Det innebærer sporing, innsamling av møkk- og hårprøver for DNA-analyse, og registrering av hilokaliteter.

DNA-analysene kunne påvise at seks forskjellige jerver var innom statsallmenningene i Ringebu i 2019, to tisper og fire hanner. To av hannene ble felt under lisensfelling. Begge tispene, samt en hann har sitt kjerneområde i Ringebu. I tillegg til disse seks, ei tise i Storfjellet, som ynglet på Hedmarksida (individ 3666).

Jerver registrert med DNA i Ringebu statsallmenninger 2019:

- Individ 3600: Hannjerv første gang registrert i Lesja i 2014. Siden 2015 er det funnet nesten 100 DNA-prøver etter denne i Ringebu, Sollia og Fampen.
- Individ 3675: Tise som har vært i Samdalen siden 2016.
- Individ 3757: Tise med tilhold rundt Friisvegen i 2018 og 2019.
- Individ 5902: En hannjerv som ikke tidligere er registrert noe sted ble felt under lisensfelling ved Helakmyrene 17. januar.
- Individ 3784: En hannjerv som kom fra Ringsaker i 2018 ser ut til å ha slått seg til i Tjønnseterfjellet vinteren 2019, og streifet innom allmenningen nord for fv 27.
- Individ 3752: En hannjerv som har hatt sitt hovedområde i Øyer var innom søre delen av Ringebu i 2019. Denne ble felt under lisensfelling nordøst for Myklebysjøen i Stor-Elvdal 5. oktober.

Tabell 16.1. Registrering av jerveynglinger i Ringebu

År	Storfjellet	Samdalen	Skjerdingen
2019	Dokumentert (Stor-Elvdal)	Ingen	Ingen
2018	Dokumentert (Stor-Elvdal)	Ingen	Ingen
2017	Dokumentert (Stor-Elvdal)	Ingen	Dokumentert (tre valper)
2016	Ingen	Ingen	
2015	Ingen	Dokumentert (to valper)	
2014	Dokumentert (tre valper)	Ingen	
2013	Ingen	Ingen	
2012	Ingen	Ingen	
2011	Ingen	Ingen	
2010	Ingen	Antatt	
2009	Ingen	Ingen	
2008	Ingen	Ingen	
2007	Dokumentert (to valper)	Ingen	
2006	Antatt	Ingen	
2005	Ingen	Antatt	

2004	Dokumentert (to valper)	Ingen	
2003	Dokumentert (to valper)	Ingen	
2002	Ingen	Dokumentert (sett to valper)	
2001	Ingen	Ingen	
2000	Ingen	Ingen	
1999	Ingen	Ingen	

16.1.4 Gaupe

Det er ikke meldt om spesielle observasjoner av gaupe i 2019.

17. OPPSYNS- OG TILSYNSVIRKSOMHET

Det føres detaljerte timelister og observasjons- og kontrollskjemaer over utførte arbeidsoppgaver for hver dag. Ut i fra dette får man en relativt brukbar statistikk over aktiviteten i allmenningene, som her gjengis i et kort sammendrag. I tillegg vises det til rapporten fra reinsjakta, kap. 13.3.



Total arbeidstid i felt: **1 091 timer** (2018: 1 127 t) fordelt på 2 ansatte.

Dette er fordelt på:

Oppsyn (informasjon/kontroll/tilsyn)	403 timer	(2018: 405)
Skjøtsel/ikke inntektsbringende arbeid	688 timer	(2018: 722)

I tillegg kommer feltarbeid i forbindelse med tjenestesalg til SNO og Fylkesmannen i Oppland, og villreinregistreringer for Villreinutvalget, ca 270 timer. Fjellopsynet har fulgt ekstra med simler som går med GPS-klaver.

Arbeidsfelt innen oppsynsvirksomheten (fjorårstall bak):

Utførte kontroller:	Småviltjakt	17 stk.	(11)
	Storviltjakt	144 stk.	(99)
	Fiske	22 stk.	(16)
	Motorferdsel	2 stk.	(0)
	Verneregler	0 stk.	(0)
	Annet (båndtvang)	9 stk.	(11)
	Totalt	194 stk.	(137)
Ant. anmeldte saker:	Småviltjakt	0 stk.	(0)
	Storviltjakt	0 stk.	(0)
	Fiske	0 stk.	(0)
	Motorferdsel	2 stk.	(0)
	Annet	0 stk.	(0)
	Totalt	2 stk.	(0)

Ant. rapporterte saker:	Småviltjakt	0 stk.	(0)
	Storviltjakt	10 stk.	(6)
	Fiske	0 stk.	(0)
	Motorferdsel	0 stk.	(0)
	Verneregler	0 stk.	(0)
	Annet	0 stk.	(0)
	Totalt	10 stk.	(6)

Ant. OPS-saker:	Småviltjakt	2 stk.	(1)
	Storviltjakt	16 stk.	(9)
	Fiske	3 stk.	(2)
	Motorferdsel	0 stk.	(0)
	Verneregler	0 stk.	(0)
	Annet (båndtvang)	5 stk.	(1)
	Totalt	26 stk.	(13)

Det skal også rapporteres antall personer som er gitt informasjon eller har henvendt seg til oppsynet ute i felten.

Ant. informerte: 503 stk. (408)

Det skal i tillegg rapporteres antall observerte personer som er i en funksjon som gjelder bruk av allmenningene.

Ant. observerte: 673 stk. (512)

Det er anmeldt to forhold for kjøring i utmark med skuter og atv med belter. Rapporter gjelder feilfelling under reinsjakt. OPS-saker (Oppgjort På Stedet) er litt høyere enn i 2018. Etter at kravet om underskrift på kontrollkortet er fjernet, har imidlertid antall OPS gått ned i forhold til tidligere.

Det er naturlig at både antallet rapporterte saker, og saker som er oppgjort på stedet (OPS), vil variere noe fra år til år. Det er for øvrig ingen tvil om at informasjon, veiledning og fjelloppsynets tilstedeværelse i felt har forebyggende effekt.

18. ØKONOMI/REGNSKAP/REVISJON

18.1 Regnskap

Det ble i 2019 budsjettert med et positivt årsresultat på kr 37 379. Fjellstyrets årsregnskap viser et negativt årsresultat på kr 36 981.

Fjellstyret bør ha 5 - 600 000 kr. innestående som driftskapital til årets første 5 - 6 måneder, da det i praksis ikke er noen inntekter før i juni-juli. Inntektene kommer i hovedsak fra salg av småviltjakt, reinsjakt, elgjakt, fiske, hytteutleie, festeinntekter og refusjon fra Statskog.



Fjellstyrets økonomi er i stor grad prisdrevet salg av jakt og fiske, som varierer med bestandsutvikling og naturgitte forhold. Det er viktig å finne en balansegang i forvaltningen som ivaretar inntektsgrunnlaget og fjellstyrets samlede økonomi.

19. VEDLEGG

Tab 19.1 Oversikt over fiskekortsalget 1993-2019

Salg år	INNENBYGDS, med bruksrett i Jmsdalen						Øvrige INNENBYGDS (stang, oter) + UTENBYGDS (Stang)								Isfiske			Sum kr
	Garn	Ses	Uke	3 dg	2 dg	1 dg	Garn IB	Garn UB	Barn dog	Ses	Uke	3 dg	2 dg	1 dg	Ant kort	1 dag	Sesong	Brutto
Salg 2019	35	20	0	8	10	23	27	20	18	101	24	83	137	429	949	21	1	148 460
Salg 2018	39	8	3	2	6	30	33	14	16	88	22	66	121	446	894	13	1	141 284
Salg 2017	43	13	0	4	15	22	37	13	17	107	25	65	138	423	922	10	5	150 744
Salg 2016	45	22	0	6	29	34	42	10	26	95	12	65	134	335	855	10	4	143 190
Salg 2015	44	6	0	6	7	11	17	8	7	100	24	59	134	379	802	32	1	127 734
Salg 2014	53	14	0	9	14	14	21	15	13	92	20	66	139	293	763			129 451
Salg 2013	39	11	2	7	9	15	45		11	97	21	47	102	256	662			118 953
Salg 2012	42	14	1	6	15	31	35			69	30	53	112	315	723			119 201
Salg 2011	36	20	1	3	21	21	30			98	27	56	151	324	788			117 484
Salg 2010	41	11	1	5	17	24	33			82	30	62	115	357	778			115 470
Salg 2009	33	17	0	7	14	54	51			133	25	88	128	371	921			136 000
Salg 2008	38	12	1	3	18	21	30			132	35	65	132	325	812			128 510
Salg 2007	28	22	2	7	25	24	40			131	30	70	140	287	806			132 125
Salg 2006	27	23		2	10	33	50			108	41	60	133	255	742			122 740
Salg 2005	67	12	5		56		53			131	59		458		841			114 040
Salg 2004	64	19	2		52		45			133	78		509		902			118 520
Salg 2003	57	18	1		43		62			126	42		475		824			109 400
Salg 2002	68	7	1		64		81			141	86		583		1 031			132 070
Salg 2001	73	16	1		42		75			130	77		512		926			125 840
Salg 2000	78	25	3		43		71			138	80		565		1 003			134 410
Salg 1999	61	20	2		64		94			134	80		536		991			133 720
Salg 1998	64	23	5		73		85			150	112		595		1 107			145 580
Salg 1997	58	15	3		40		76			140	91		463		886			120 810
Salg 1996	78	36	4		33		73			249	167		449		1 089			75 800
Salg 1995	78	43	2		22		84			215	124		446		1 014			71 700
Salg 1994	93	38	2		20		125			246	139		484		1 147			84 695
Salg 1993	93	42	3		25		124			296	159		578		1 320			94 160

Tab 19.2 Oversikt over salg av jaktkort 1999-2019

	Innenbygds		Utenbygds u/hund			Utenbygds m/hund			Annen	Små-	Sum	Inntekter		
	IB uten	IB med	Felt I	Felt II	Felt III	Felt I	Felt II	Felt III				åviltja	rovvilt	Brutto
2019	14	30	15	35	36	18	45	75	31	45	344	233 400	3 303	230 098
2018	30	66	19	74	68	18	190	166	23	45	631	388 545	23 693	364 853
2017	21	24	0	50	40	2	84	108	19	30	329	267 150	14 485	252 665
2016	32	37	25	42	31	33	76	110			386	274 050	15 465	258 585
2015	0	4	0	7	0	1	11	0			23	10 460	966	9 494
2014	35	46	33	113	73	45	186	195			726	414 980	22 105	392 874
2013	19	52	25	79	47	30	128	94			474	263 160	4 596	258 564
2012	14	51	46	116	92	92	280	196			887	339 605	12 651	327 135
2011	40	85	74	163	113	153	463	420			1511	418 600	22 748	395 852
2010	43	88	83	153	113	133	382	389			1384	406 570	18 827	387 743
2009	40	71	76	171	133	109	326	246			1172	397 670	14 926	382 744
2008	52	57	126	287	154	141	401	382			1600	521 200	26 020	477 581
2007	49	68	183	259	199	234	474	416			1882	615 735	32 442	583 293
2006	42	57	251	305	275	338	540	475			2283	479 290	25 999	453 291
2005	38	57	147	303	145	191	406	306			1593	577 800	28 845	548 955
2004	48	50	158	267	122	198	372	279			1494	498 700	26 290	489 610
2003	46	56	120	216	136	173	382	271			1400	493 850	24 560	469 290
2002	46	45	103	136	107	99	222	180			938	327 300	16 600	310 700
2001	27	38	68	126	84	86	186	127			742	255 800	13 355	242 445
2000	32	23	61	119	72	66	125	136			634	226 350	10 000	216 350
1999	36	29	44	143	98	71	194	169			784	292 900	13 100	279 800

RINGEBU FJELLSTYRE

ÅRSREGNSKAP 2019



**Gudbrandsdal
Revisjon as**

Teknisk utarbeidelse

Resultatregnskap

RINGEBU FJELLSTYRE

Driftsinntekter og driftskostnader	Note	2019	2018
Salgsinntekt		1 929 061	1 820 816
Annen driftsinntekt		452 066	439 354
Sum driftsinntekter		<u>2 381 127</u>	<u>2 260 170</u>
Varekostnad		18 050	17 358
Utbet. til andre rett. havere		93 836	86 028
Lønnskostnad	4, 6	1 360 324	1 312 150
Styrehonorar	4	124 050	125 500
Kjøring, diett mm ansatte/ styre	4, 6	19 709	23 921
Avskrivning av driftsmidler og immaterielle eiendeler	1	100 025	91 895
Leie lokaler		41 709	45 147
Vedlikehold/ mindre anskaffelser		173 136	93 624
Fiskekultur		17 090	15 718
Annen driftskostnad	3, 4, 6	507 294	423 351
Sum driftskostnader		<u>2 455 223</u>	<u>2 234 691</u>
Driftsresultat		<u>-74 096</u>	<u>25 479</u>
Finansinntekter og finanskostnader			
Annen renteinntekt		37 115	33 268
Annen finansinntekt		0	-250
Annen rentekostnad		0	294
Resultat av finansposter		<u>37 115</u>	<u>32 723</u>
Ordinært resultat		<u>-36 981</u>	<u>58 202</u>
Årsresultat		<u>-36 981</u>	<u>58 202</u>
Overføringer			
Avsatt til annen egenkapital		-36 981	58 202
Sum overføringer		<u>-36 981</u>	<u>58 202</u>

Balanse

RINGEBU FJELLSTYRE

Eiendeler	Note	2019	2018
Anleggsmidler			
Varige driftsmidler			
Tomter, lagerbygg, hytter	1	431 123	494 011
Driftsløsøre, inventar o.a. utstyr	1	46 586	83 723
Obligasjoner og andre fordringer		56 033	51 189
Sum anleggsmidler		<u>533 742</u>	<u>628 923</u>
Omløpsmidler			
Lager av varer og annen beholdning		<u>2 625</u>	<u>2 625</u>
Fordringer			
Kundefordringer		114 367	73 226
Andre kortsiktige fordringer	5	16 211	74 905
Sum fordringer		<u>130 578</u>	<u>148 131</u>
Bankinnskudd, kontanter o.l.	2	<u>2 877 957</u>	<u>2 801 421</u>
Sum omløpsmidler		<u>3 011 160</u>	<u>2 952 177</u>
Sum eiendeler		<u>3 544 902</u>	<u>3 581 099</u>

Balanse

RINGEBU FJELLSTYRE

Egenkapital og gjeld	Note	2019	2018
Opptjent egenkapital			
Annen egenkapital		3 171 412	3 208 393
Sum egenkapital		<u>3 171 412</u>	<u>3 208 393</u>
Gjeld			
Kortsiktig gjeld			
Leverandørgjeld		75 431	20 813
Skyldige offentlige avgifter		160 648	186 394
Skyldig lønn/ feriepenger		116 496	114 176
Annen kortsiktig gjeld		20 916	51 324
Sum kortsiktig gjeld		<u>373 490</u>	<u>372 707</u>
Sum gjeld		<u>373 490</u>	<u>372 707</u>
Sum gjeld og egenkapital		<u>3 544 902</u>	<u>3 581 099</u>

For styret i Ringebru Fjellstyre, 18.03.2020
Styret i RINGEBU FJELLSTYRE

Per Kristian Fossmo
Styremedlem

Hans Håkon Vestlund
Styremedlem

Inge Asphoug
Styremedlem

Turi Elise Kaus
Styremedlem

Erik S. Winther
Styreleder

Therese Rudi
Nestleder

Gunnar Myrvang
Styremedlem

Paul Antoni Nilsen Lutnæs
Daglig leder

Resultatregnskap - spesifikasjon

RINGEBU FJELLSTYRE

	2019	2018
Salgsinntekt		
3000 Salgsinntekt, avgiftspliktig	-6 210,00	-13 010,00
3010 Salgsinntekt kart	-997,00	-1 795,00
3030 Salg av oppsynstjenester SNO	-100 000,00	-98 000,00
3101 Salgsinntekt Villreinen og evt andre bla	0,00	-115,00
3110 Inntekt småviltjakt	-253 858,00	-402 915,00
3111 Inntekt treningskort	-31 560,00	-35 465,00
3112 Inntekt jaktprøve	-34 020,00	-16 320,00
3120 Inntekt villreinjakt	-425 940,00	-311 198,00
3130 Inntekt elgjakt	-342 450,00	-321 128,00
3135 Inntekt bever	-3 800,00	-3 900,00
3140 Inntekt fiskekort	-218 368,88	-201 309,35
3141 Inntekt isfiskekort	-1 770,00	-1 210,00
3160 Festeavgifter	-130 760,65	-138 940,45
3200 Salgsinntekt, unntatt avgiftsplikt	1 655,10	0,00
3285 Adm. inntekt felles fiskekort	-28 331,60	-28 501,20
3295 Porto	-23,00	-68,00
3410 Tilskudd grunneierfond	-30 000,00	-8 000,00
3420 Friluftsmidler	-23 000,00	0,00
3440 Offentlige faste tilskudd	-40 065,90	0,00
3445 Offentlige prosjekt tilskudd	-20 531,00	-33 926,60
3605 Leieinntekt fast eiendom, avgiftspliktig	-221 324,21	0,00
3610 Åpne buer - frivillig bidrag	-4 105,95	-4 834,33
3611 Utleie av Imsdalsskolen	0,00	-67 375,00
3612 Utleie av Barthstua	0,00	-28 400,00
3613 Utleie av Langrompehytta	0,00	-55 805,00
3614 Utleie Trollsdalsbua	0,00	-12 800,00
3615 Utleie Saubua	0,00	-22 000,00
3650 Inntekt båtutleie	-13 600,00	-13 800,00
	<u>-1 929 061,09</u>	<u>-1 820 815,93</u>
Annen driftsinntekt		
3900 Annen driftsinntekt	-48 707,00	0,00
3920 Innt. refusjon oppsynsutgifter fra Stats	-401 184,00	-398 652,00
3930 Tilskudd arbeid Rondane sør	0,00	-40 702,00
3990 Provisjon	-2 175,10	0,00
	<u>-452 066,10</u>	<u>-439 354,00</u>
Varekostnad		
4090 Beholdningsendring	0,00	675,00
4305 Kjøp av Villreinen	12 500,00	6 500,00
4500 Fremmedytelse og underentreprise	5 550,12	10 182,90
	<u>18 050,12</u>	<u>17 357,90</u>
Utbet. til andre rett. havere		
7700 Adm.utgifter villrein	24 050,00	11 817,00
7701 Adm. utgifter elg, hjort, rådyr	21 954,00	30 853,30
7702 Adm utgifter fiske	3 250,00	3 875,00

Resultatregnskap - spesifikasjon

RINGEBU FJELLSTYRE

	2019	2018
7704 Adm. utg. småvilt	12 340,00	8 725,00
7705 Andel Imsdalen fiskestyre	32 242,48	30 757,85
	<u>93 836,48</u>	<u>86 028,15</u>
Lønnskostnad		
5000 Lønn til ansatte	941 367,90	920 283,06
5020 Feriepenger	116 495,60	114 175,53
5210 Fri telefon	4 392,00	4 392,00
5251 Gruppelivsforsikring	0,00	253,00
5252 Annen personalforsikring	0,00	1 518,00
5285 Annen fordel i arbeidsforhold - ikke arb	0,00	850,00
5290 Motkonto for gruppe 52	-4 392,00	-6 163,00
5320 Annen personalforsikring	0,00	627,00
5400 Arbeidsgiveravgift	130 318,76	125 922,61
5410 Arb.g.avgift påløpte feriepenger	12 633,00	12 102,61
5510 Trekkpliktig del reise	1 583,64	2 004,96
5900 Gave til ansatte	0,00	1 364,00
5920 Yrskeskadeforsikring	0,00	1 672,00
5945 Pensjonsforsikring for ansatte	141 254,00	127 699,00
5947 Tilskudd premiefond	-20 249,00	-27 112,00
5948 Pensjonsforsikring reguleringspremie KLP	57 143,00	52 436,00
5949 Pensjonsforsikring ansattes egenandel	-20 223,00	-19 875,10
	<u>1 360 323,90</u>	<u>1 312 149,67</u>
Styrehonorar		
5330 Godtgjørelse til styre- og bedriftsforsa	124 050,00	125 500,00
	<u>124 050,00</u>	<u>125 500,00</u>
Kjøring, diett mm ansatte/ styre		
7100 Bilgodtgjørelse, opplysningspliktig	12 689,00	16 380,90
7150 Diettkostnad, opplysningspliktig	7 020,00	7 540,00
	<u>19 709,00</u>	<u>23 920,90</u>
Avskrivning av driftsmidler og immaterielle eiendeler		
6000 Avskrivning på bygninger og annen fast e	50 708,00	42 564,00
6010 Avskrivning på transportmidler	16 879,00	22 724,00
6015 Avskrivning på maskiner	0,00	14 424,00
6017 Avskrivning på inventar	32 438,00	12 183,00
	<u>100 025,00</u>	<u>91 895,00</u>
Leie lokaler		
6300 Leie lokaler	41 709,12	45 146,88
	<u>41 709,12</u>	<u>45 146,88</u>
Vedlikehold/ mindre anskaffelser		
6290 Andre driftskostnader hytter	0,00	4 642,60
6500 Verktøy	484,53	0,00

Resultatregnskap - spesifikasjon

RINGEBU FJELLSTYRE

	2019	2018
6600 Drift og vedlikehold utleiehytter	122 654,90	8 282,50
6601 Vedlikehold/ drift Imsdalen skole	0,00	25 656,73
6603 Vedlikehold/ drift Barthstua	0,00	296,55
6604 Vedlikehold/ drift Saubua	0,00	1 693,70
6605 Vedlikehold/ drift Langrompa	0,00	4 053,24
6606 Vedlikehold/ drift lager	0,00	42 207,70
6620 Reparasjon og vedlikehold snøskuter	16 528,28	3 934,44
6621 Vedlikehold/ drift båter	6,98	2 338,83
6690 Drift og vedlikehold bygninger u/utleie	33 461,15	518,00
	<u>173 135,84</u>	<u>93 624,29</u>

Fiskekultur

4302 Fiskekultur/ fiskekjøp	17 089,75	15 718,01
	<u>17 089,75</u>	<u>15 718,01</u>

Annen driftskostnad

6321 Avfallshåndtering	466,08	780,00
6340 Lys, varme	0,00	3 593,79
6540 Inventar	2 436,24	0,00
6550 Driftsmateriale	480,45	0,00
6551 Datautstyr	290,57	875,00
6552 Programvare (Software)	20 200,82	13 161,00
6570 Arbeidsklær og verneutstyr	1 965,52	1 866,00
6590 Annet driftsmateriale	5 363,90	0,00
6691 Div arbeid/ investeringer i allmenningen	24 511,37	150,00
6700 Revisjons- og regnskapshonorar	0,00	3 184,00
6701 Honorar revisjon	34 895,31	30 000,00
6710 Honorar regnskap	8 400,00	24 016,00
6800 Kontorrekvisita	218,48	1 262,00
6840 Aviser, tidsskrifter, bøker o.l.	1 000,00	1 340,00
6860 Møte, kurs, oppdatering o.l.	23 605,46	56 898,50
6900 Telefon	0,00	-90,49
6915 Mobiltelefon	5 637,78	5 640,80
6940 Porto og kopiering	20 322,00	14 260,00
7000 Drivstoff	22 744,66	18 801,94
7020 Vedlikehold	36 722,15	12 335,00
7090 Annen kostnad transportmidler	4 888,99	200,00
7140 Reisekostnad, ikke opplysningspliktig	2 924,00	0,00
7210 Provisjonskostnad, ikke oppg.pliktig	44 843,58	60 346,92
7320 Reklamekostnad	18 005,34	0,00
7321 Informasjonstiltak	2 681,00	0,00
7390 Annen salgskostnad	140,00	0,00
7400 Kontingent,	133 777,25	124 217,00
7420 Gave	10 246,00	1 726,20
7500 Forsikringspremie	41 060,00	38 656,00
7600 Lisensavgift og royalties	5 630,31	915,00
7703 Adm. utg. fiske	-2,00	0,00
7740 Øredifferanser	-0,94	0,00
7770 Bank og kortgebyrer	7 449,65	8 478,34

Resultatregnskap - spesifikasjon

RINGEBU FJELLSTYRE

	2019	2018
7790 Annen kostnad,	24 989,53	737,74
7799 Avrundingskonto	0,23	-0,11
7830 Tap på fordringer	1 400,00	0,00
	<u>507 293,73</u>	<u>423 350,63</u>
Annen renteinntekt		
8050 Renteinntekt (finansinstitusjoner)	-37 115,11	-33 267,62
	<u>-37 115,11</u>	<u>-33 267,62</u>
Annen finansinntekt		
8055 Andre renteinntekter	0,00	250,00
	<u>0,00</u>	<u>250,00</u>
Annen rentekostnad		
8150 Rentekostnad (finansinstitusjoner)	0,00	-14,80
8155 Andre rentekostnader	0,00	309,00
	<u>0,00</u>	<u>294,20</u>
Avsatt til annen egenkapital		
8980 OVERFØRES ANNEN EGENKAPITAL	-36 980,64	58 201,92
	<u>-36 980,64</u>	<u>58 201,92</u>

Balanse - spesifikasjon

RINGEBU FJELLSTYRE

	2019	2018
Tomter, lagerbygg, hytter		
1100 Hytter og bygg	81 308,00	287 885,46
1105 Utleie hytter	136 793,00	0,00
1116 Restaurering hytter og bygg	141 684,00	102 728,35
1150 Tomter og andre grunnarealer	60 000,00	60 000,00
1190 Andre anleggsmidler (bygninger og annen	0,00	19 879,00
1260 Fast bygningsinv. utleie hytter	11 338,00	23 518,00
	<u>431 123,00</u>	<u>494 010,81</u>
Driftsløsøre, inventar o.a. utstyr		
1230 Personbiler/stasjonsvogner	15 329,00	23 329,00
1248 Båter	5 740,00	11 580,00
1249 Andre transportmidler	18 314,00	27 193,00
1270 Verktøy	7 203,00	21 621,00
	<u>46 586,00</u>	<u>83 723,00</u>
Obligasjoner og andre fordringer		
1395 Egenkapitaltilskudd KLP	56 033,00	51 189,00
	<u>56 033,00</u>	<u>51 189,00</u>
Lager av varer og annen beholdning		
1460 Innkjøpte varer for videresalg	2 625,00	2 625,00
	<u>2 625,00</u>	<u>2 625,00</u>
Kundefordringer		
1500 Kundefordringer	114 367,28	73 225,75
	<u>114 367,28</u>	<u>73 225,75</u>
Andre kortsiktige fordringer		
1355 Lån Fosa AS	90 592,50	90 592,50
1580 Avsetning tap på kundefordringer	-91 992,50	-90 592,50
1749 Andre forskuddsbetalte kostnader	17 611,00	16 405,00
1770 Andre periodiseringer	0,00	58 500,00
	<u>16 211,00</u>	<u>74 905,00</u>
Bankinnskudd, kontanter o.l.		
1920 Driftskonto - 2100 20 15061	339 176,40	243 780,86
1921 Fastrenteinnskudd 12 mnd 12.08.49846	2 085 531,80	2 049 038,19
1922 Særvilkår 2100.61.92766	352 695,17	309 018,19
1925 Småvilt- 5083 05 13806	26,56	10 767,91
1930 Reinsjakt 5083.05.13814	31,45	4 247,87
1935 Fiskekort 5083.05.13822	12,29	45 123,88
1950 Skattetrekkkonto - 6074 86 04424	100 483,00	139 444,00
	<u>2 877 956,67</u>	<u>2 801 420,90</u>

Balanse - spesifikasjon

RINGEBU FJELLSTYRE

	2019	2018
Annen egenkapital		
2000 Kapital	-3 208 393,00	-3 518 341,51
2050 Udekket tap	36 980,64	309 948,67
	<u>-3 171 412,36</u>	<u>-3 208 392,84</u>
Udekket tap		
2090 Opptjent egenkapital	0,25	0,00
	<u>0,25</u>	<u>0,00</u>
Leverandørgjeld		
2400 Leverandørgjeld	-75 430,85	-20 813,25
	<u>-75 430,85</u>	<u>-20 813,25</u>
Skyldige offentlige avgifter		
2600 Forskuddstrekk	-83 573,00	-100 326,00
2740 Oppgjørskonto merverdiavgift	-22 381,00	-28 201,00
2770 Skyldig arbeidsgiveravgift	-42 345,17	-45 763,78
2785 Påløpt arbeidsgiveravgift på ferielønn	-12 348,45	-12 103,08
	<u>-160 647,62</u>	<u>-186 393,86</u>
Skyldig lønn/ feriepenger		
2940 Skyldig feriepenger	-116 495,70	-114 175,81
	<u>-116 495,70</u>	<u>-114 175,81</u>
Annen kortsiktig gjeld		
2960 Påløpt kostnad	0,00	-14 559,97
2965 Forskuddsbetalt inntekt	0,00	-20 531,00
2990 Annen kortsiktig gjeld	-20 915,83	-16 232,73
	<u>-20 915,83</u>	<u>-51 323,70</u>