

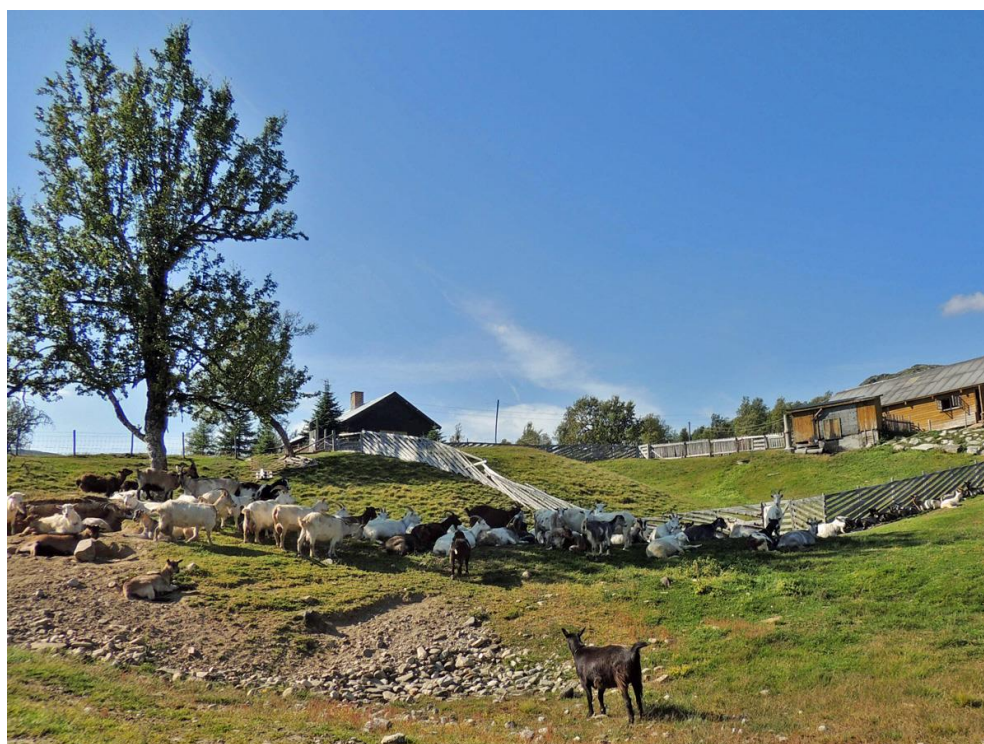

RINGEBU FJELLSTYRE



ÅRSMELDING 2015

**Ringebu fjellstyre
Hanstadgt. 2
2630 Ringebu
www.ringebu-fjellstyre.org
e-post: ringebu@fjellstyrene.no**

Innhold

| | |
|---|-----------|
| 1. INNLEDNING | 5 |
| 2. FJELLSTYRET | 5 |
| 2.1. ADMINISTRASJON OG DRIFT | 6 |
| 2.2. MØTER/KURS/BEFARINGER/REPRESENTASJONER..... | 6 |
| 3. INFORMASJON | 7 |
| 4. RETTIGHETSFORVALTNING | 8 |
| 5. AREALFORVALTNING/GRUNNDISPONERING | 8 |
| 6. BEITEBRUK | 8 |
| 6.1 TAP | 9 |
| 7. SETRER/TILLEGGSJORD | 10 |
| 8. VEGER/STIER/BRUER | 10 |
| 8.1. VEGER..... | 10 |
| 8.2. STIER/RÅK..... | 10 |
| 8.3. BRUER..... | 10 |
| 9. HYTTTER/BUER/BYGNINGER | 11 |
| 10. BÅTER | 12 |
| 10.1. UMLEIE AV BÅTER..... | 12 |
| 11. FISK | 13 |
| 11.1. KULTIVERING..... | 13 |
| 11.2. SALG AV FISKEKORT..... | 14 |
| 11.2.1 Allmenningskort..... | 14 |
| 11.2.2 Felles stangfiskekort..... | 16 |
| 11.3. ISFISKE | 18 |
| 11.4. PRØVEFISKE | 18 |
| 11.5. RUSEFISKE | 18 |
| 12. SMÅVILT | 19 |
| 12.1. DATA FRA ÅRETS FANGSTRAPPORTER | 19 |
| 12.2. PRODUKSJON..... | 19 |
| 12.3. SALG AV JAKTKORT..... | 20 |
| 12.4. TRENINGSFELT | 21 |
| 12.5. JAKTPRØVER | 22 |
| 12.6. FJELLRYPA | 22 |
| 13. VILLREIN | 23 |
| 13.1. KVOTE/SØKNAD/TREKKING/FORDELING AV KORT | 23 |
| 13.2. RESULTATER FRA JAKTA | 24 |
| 13.3. OPPSYNSVIRKSOMHET UNDER JAKTA | 26 |
| 13.4. FOTRÅTE | 27 |
| 13.5. JAKT PÅ JERV..... | 27 |
| 14. ELG | 28 |
| 14.1. RESULTATER FRA JAKTA | 28 |
| 15. BEVER | 29 |
| 16. ROVVILT | 29 |

| | |
|--|-----------|
| 16.1. SPESIELLE REGISTRERINGER I 2015 | 30 |
| 16.1.1 Bjørn..... | 30 |
| 16.1.2 Ulv..... | 30 |
| 16.1.3 Jerv..... | 30 |
| 16.1.4 Gaupe | 31 |
| 17. OPPSYNS- OG TILSYNSVIRKSOMHET | 31 |
| 18. ØKONOMI/REGNSKAP/REVISJON..... | 33 |
| 18.1 REGNSKAP..... | 33 |

Årsmeldingen er godkjent og vedtatt 16. mars 2016 (sak 09/16).

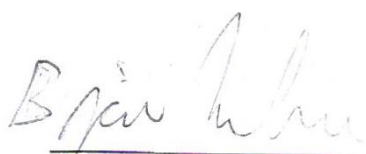
Bjørn Ulv
 Leder

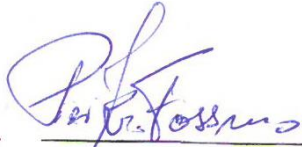
Siri Fossum
 Nestleder

Tinn'Elise Kaus

Inge Aspås

Hans Petter Gjengedal

Kristin Dahlen

1. INNLEDNING

Ringebu fjellstyre forvalter de tre statsallmenningene i Ringebu, på til sammen 560.000 da. Disse er Ringebu Østfjell statsallmenning på 355.000 da, Imsdalen statsallmenning på 110.000 da og Hirkjølen statsallmenning på 95.000 da.

Den sørlige delen av Rondane nasjonalpark strekker seg inn i Ringebu Østfjell statsallmenning (ca 24 600 dekar). I tillegg ligger det fire naturreservater i allmenningene:

| Naturreservat | Dekar | Opprettet |
|---------------|--------|-----------|
| Helakmyrene | 4 580 | 1985 |
| Åsdalstjørna | 2 610 | 1990 |
| Imsdalen | 40 584 | 2005 |
| Skardseterlia | 4 003 | 2005 |

Årsmeldingen er bygd opp etter samme mal som de tidligere år. Den gir et sammendrag av aktivitetene i fjellstyret gjennom det siste året, samt aktuell informasjon til fjellstyrets samarbeidspartnere, og brukerne av statsallmenningene i Ringebu. Årsmeldingen inneholder i tillegg systematiske registreringer og opplysninger som vil være nyttig for fjellstyret for senere år.

2. FJELLSTYRET

Fjellstyret er sammensatt av 5 representanter fra Ringebu og 2 fra Stor-Elvdal, og hadde følgende medlemmer og varamedlemmer i 2015:

Medlemmer

Jan Erik Brenden (leder)
Bjørn Dalberg Karlstad (nestleder)
Turi Elise Kaus
Bjørn Moastuen
Inge Asphoug
Østen Østensen (Stor-Elvdal)
Hans Haakon Westlund (Stor-Elvdal)

Personlige varamedlemmer

Kjell Arne Borgedal
Kjell Magne Pinløkken
Rolf Braastad
Nils Johan Borgedal
Øyvind Hårstadhaugen
Ingvald Landet
Thore Lie

2015 var valgår, og det nye fjellstyrets representanter ble valgt av Ringebu kommunestyre 27.10.2015. Representanter for særrettshavere fra Stor-Elvdal ble valgt av Stor-Elvdal kommunestyre. Det nye styret har følgende medlemmer:

Medlemmer

Bjørn Moastuen
Per Kristian Fossmo
Kristin Dahlen
Turi Elise Kaus
Inge Asphoug
Hans Håkon Westlund
Ingvald Landet

Personlige varamedlemmer

Tom Gaustad
Stein Frode Ånsløkken
Linn Hege Bakken
Kristine Valebjørg
Wiktør Sandvold
Thore Lie
Gunnar Myrvang

2.1. Administrasjon og drift

Fjellstyret har fast ansatte i sekretær-/oppsynsfunksjoner:

| | |
|-----------------------|--|
| Erik Hagen | Daglig leder/fjellstyresekretær/fjelloppsyn, 100 % |
| Gunny Beate Segelstad | Kontorsekretær, 50 % (fødselspermisjon fra april 2015) |
| Kristian Hansen | Sesongoppsyn (1.4-15.11.), |

I tillegg har Odd Steinar Granheim vært engasjert som sesongoppsyn i perioden 17. august til 24. september.

I 2015 er det ført 3 407 arbeidstimer, ca 2 årsverk. Av dette utgjør 1 719,8 timer administrasjons- og sekretær oppgaver for daglig leder og kontorsekretær (70 % av daglig leders totale arbeidstimer). I tillegg til dette utgjør oppsynsoppgavene (informasjon, kontroll, tilsyn) 727 timeverk, og skjøtsel/ikke inntektsbringende utarbeid 692 timeverk.

Det er fakturert tjenestosalg til SNO for 186,5 timer (104 timer oppsyn/annet i verneområdene, 72,5 timer jerveregistrering). Det er utført arbeid for Villreinutvalget for 92 arbeidstimer i forbindelse med villreinregistreringer.

Det er ikke registrert sykefravær i 2015.

2.2. Møter/kurs/befaringer/representasjoner

Fjellstyremøter:

Det har i løpet av året vært avholdt 7 ordinære styremøter. Det er behandlet i alt 43 saker, og gjennomgått 95 referatsaker.

Fjellstyret har også vært representert i følgende møter/kurs/befaringer:

| Dato | Sted | Anledning |
|-----------|--------------------|--|
| 21.1. | Spidsbergseter | Villreinseminar |
| 22.1. | Quality Øyer | Fjellstyrene i Oppland - ledermøte |
| 27.-28.1. | Gardermoen | Fagdager Norges fjellstyresamband |
| 29.1. | Gardermoen | Årsmøte fjelloppsynsgruppa |
| 9.4. | Otta | Møte med nasjonalparkforvaltere, SNO og fjellstyrene |
| 13.4. | Torpa | Årsmøte FOSA |
| 15.4. | Rondane Gjestegård | Årsmøte villreinutvalget Rondane Sør |
| 16.-17.4. | Dombås | Årsmøte Fjellstyrene i Oppland |
| 18.6. | Imsdalsskolen | Årsmøte Imsdalsvegen |
| 6.8. | Gopollen | Befaring Ivastugukvea |
| 7.10. | Venabu | Oppstartsmøte flytting Gråhøgdbu |
| 4.12. | Lillehammer | Møte elgforvaltning – Oppland fylkeskommune |

Representasjoner:

- Erik Hagen har i 2015 representert Fjellstyrene i Oppland i Regionalt oppsynsutvalg og Oppland miljøforum.
- Den til enhver tid sittende fjellstyreleder er automatisk styremedlem i samarbeidsorganet for Fjellstyrene i Rondane.
- Jan Erik Brenden har vært styremedlem i Rondane Sør villreinutvalg
- Inge Asphoug/ Turi Elise Kaus har vært styremedlem i FOSA.

3. INFORMASJON

Informasjonsbehovet er stort, og et svært viktig arbeidsområde. Formidling av alle typer informasjon til allmennheten og brukerne av våre fjell- og skogsområder utgjør en stor del av administrasjonens og oppsynets arbeidsoppgaver. En stor andel av henvendelsene gjelder spørsmål vedrørende jakt og fiske, hytter og åpne buer i fjellet, løyper og stier, hyttefelt, påbygging av hytter, beite, rovvilt, motorisert ferdsel osv. Det er i hovedsak i vår-, sommer- og høstsesongene at informasjonsbehovet er størst. I løpet av året er 687 personer informert bare i felt, dette ifølge observasjons- og kontrollskjemaene (jf. kap. 17.) Særlig i tilknytning til småvilt- og reinsjakta, både angående søkning, trekning og under utøvelsen av jakta, har fjellstyrets personell en stor mengde henvendelser pr. dag. I tillegg er det en mengde henvendelser til fjellstyrekontoret vedrørende allmenn informasjon om fjellstyrets virksomhet også utenom jakt- og fiskesesongen.

Fjellstyret har egen hjemmeside, ringebu-fjellstyre.org. Sidene inneholder mye informasjon om Ringebu fjellstyre og aktuelle tilbud i statsallmenningen i Ringebu. Fjellstyret er også på facebook.

Fjellstyret har også egne informasjonssider på inatur.no.

Her kan man blant annet kjøpe jakt- og fiskekort og leie hytter. I tillegg annonseres all elgjakt og villreinjakt for utenbygds på disse sidene.

Fjellstyret har åpne møter. Saksliste henges opp ved inngangen til fjellstyrekontoret ca en uke før hvert møte, og fullstendig saksframstilling og møtereferat legges ut på hjemmesiden. Møteplan for hvert halvår kunngjøres i lokalavisa og på hjemmesiden.

4. RETTIGHETSFORVALTNING

Fjellstyret har i sak 20/15, 26/15 og 31/15 behandlet søknad om tilleggsjord og inngjerding av ei gammel kve på Gopollen, Ivastugukvea.

5. AREALFORVALTNING/GRUNNDISPONERING

Alle som fester tomt til fritidsbolig hos Statskog vil heretter få regulert sine festeavtaler etter konsumprisindeks. Statskog har gjort dette gjeldende fra 2002. Ringeby fjellstyre hadde i 2015 kr 113 408,50 i festeinntekter, noe som er en økning fra 2014 (kr 105 372,60).

6. BEITEBRUK

Det foregår organisert og omfattende utmarksbeite i statsallmenningene i Ringeby. Dette er regulert gjennom egne beitevedtekter. De registrerte gjeterlaga i statsallmenningene er:

- Ramshytta
- Storfjellet
- Vekkom
- Brekkom
- Fåvang

Alle gjeterlaga har faste tilholdssteder med buer og samlekrever, og noen av gjeterlaga disponerer også flere buer.

- Ramshytta eies av Ramshytta gjeterlag. En påbygd del av hytta er til disposisjon for gjeteren og er avstengt.
- Svabua eies av Ramshytta gjeterlag og Ringeby Fjellstyre. Bua benyttes av Ramshytta gjeterlag og står åpen for alle.
- Gamle Brettingsdalsbua eies av Brettingsdalen fegjeting. Åpen for alle. Opprinnelig gjeterbu oppført for utøvelsen av bruksrettene til fegjeting fra Ringeby. Ligger i Setningen og Atndalen statsallmenninger.
- Gjeterbua nederst i Brettingsdalen er disponert av Brettingsdalen fegjeting, og ble tidligere brukt i forbindelse med fedrifta. Ringeby fjellstyre er medeier med egen avlåst del. Ikke åpen for allmennheten, men har vært leid ut noe under reinsjakt.
- Remdalsbua disponeres av Ringeby hestavlslag. Ikke åpen for allmennheten.
- Kluftebua disponeres av Vekkom gjeterlag. Åpen for allmennheten.
- Nye Saubua eies og brukes av Brekkom fellesdrift. Ikke åpen.
- Stulsbua eies av Brekkom fellesdrift. Åpen for allmennheten.
- Tromsbua eies av Fåvang gjeterlag. Ikke åpen.
- Eldåbua eies av Fåvang gjeterlag og ligger i Øyer statsallmenning. Åpen for allmennheten.
- Samtjønnsbua eies av Fåvang gjeterlag (gjeterlagsbua)

Ramshytta, Brekkom og Fåvang har faste gjeterer som bor i fjellet i beitesesongen.

Innen beitelaga som har beite i statsallmenningene i Ringebu, har det vært 15 575 sau og 490 storfe på utmarksbeite siste sesong. I tillegg har Storfjellet beitelag sluppet 1 903 sau og 87 storfe i Hirkjølen.

I år var det ikke sluppet hester på beite i Remdalen.

Tab. 6.1. Utviklingen i registrert beitebruk i statsallmenningene fra 1970 til 2015.

| År | Sau | | Storfe | | Geit |
|------|---------|-------------|---------|-------------|----------|
| | Ringebu | Stor-Elvdal | Ringebu | Stor-Elvdal | |
| 2015 | 15 575 | 1 991 | 490 | 110 | ca 150 |
| 2014 | 15 148 | 1 903 | 514 | 87 | ca 120 |
| 2013 | 15 567 | 2 024 | 600 | 96 | ca 130 |
| 2012 | 14 529 | 2 003 | 320 | 66 | Sanering |
| 2011 | 15 776 | 2 071 | 366 | 89 | 55 |
| 2010 | 15 904 | 1 952 | 300 | 66 | 60-70 |
| 2009 | 15 832 | 1 937 | 342 | 56 | 60-70 |
| 2008 | 14 752 | 1 702 | 384 | 59 | 60-70 |
| 2007 | 15 393 | 1 593 | 375 | 50 | 78 |
| 2006 | 16 450 | 1 408 | 462 | 49 | 78 |
| 2005 | 17 194 | 1 312 | 545 | 65 | 80 |
| 2004 | 17 005 | 1 253 | 480 | 76 | 88 |
| 2003 | 16 309 | 1 111 | 397 | 77 | 80 |
| 2002 | 15 295 | | 316 | | 93 |
| 2001 | 14 440 | 996 | 335 | 62 | 87 |
| 2000 | 14 304 | 900 | 429 | 94 | 83 |
| 1995 | 14 645 | | 442 | | 265 |
| 1990 | 13 003 | | 535 | | 243 |
| 1985 | 14 472 | | | | |
| 1980 | 11 311 | | | | |
| 1975 | 7 729 | | | | |
| 1970 | 8 418 | | | | |

Fjellstyret innvilget i 2015 beitetillatelse for nye 5 år til de organiserte beitelaga i statsallmenningen, mot årlig rapporteringsplikt.

6.1 Tap

I hele kommunen ble 853 sauer meldt tapt på beite (4,22 %), hvorav 763 i statsallmenningene. Tapsprosenten blant sau som var sluppet i statsallmenningene var 5,48 (4,32 % i 2014). Tapsprosenten i de ulike beitelagene var følgende: Brekkom; 4,79, Ramshytta; 7,77, Vekkom; 2,52 og Fåvang; 3,46. I tillegg har det vært et tap på totalt 196 sauer hos særrettshaverne på Hirkjølen, dvs. 9,8 %. I statsallmenningene gikk to storfe fra Brekkom fellesdrift tapt.

Totalt i Ringebu kommune er 65 sauer og lam undersøkt i forhold til rovdyrskader, (80 i 2013). Av disse er 34 dokumentert tatt av freda rovvilt (35 i 2014). Bjørn har tatt 22 (10), ulv

0 (1), jerv 8 (18), gaupe 2 (2) og kongeørn 2 (2). Fjorårets tapstall står i parentes. 1 sau er tatt av rev, 2 er dokumentert tatt av hund, mens 7 sauer har dødd av andre årsaker. For 21 av sauene er ”dødsårsak ukjent” oppgitt.

Det presiseres at disse tallene gjelder for hele Ringebu kommune.

7. SETRER/TILLEGGSJORD

De fleste av setrene i statsallmenningene brukes ved at kveene blir slått og beita. Men setring med mjølkeproduksjon forekommer også. I statsallmenningene i Ringebu finner en 3 av kommunens 22 setrer som fortsatt er i aktiv drift med mjølkelevering.

8. VEGER/STIER/BRUER

8.1. Veger

Bruk og gjeldende avtale om Ormsetervegen ble tatt opp i sak 13/2015.

8.2. Stier/råk

Fjellstyret har deltatt i møte og uttalt seg vedrørende planprogram for rasteplass og stinett ved Muen. I tillegg deltatt i oppstartsmøte med DNT, Oppland fylkeskommune, Ringebu kommune med flere vedrørende flytting av Gråhøgdbu og flytting av DNT-sti på Venabygdsfjellet.

8.3. Bruer

Det er satt opp ny klopp over Samdøla i Imsdalen etter at den forrige ble tatt av flom. Med midler fra felleskonto med Imsdalen fiskestyre er det påbegynt nytt rekkverk på gangbru over Imsa. På brua over Vetåe ved Saubua er det gamle rekkverket tatt ned og erstattet.

9. HYTTER/BUER/BYGNINGER

I statsallmenningene finner vi en del buer og bygninger som eies og disponeres av Ringebu Fjellstyre. En del av disse står åpne til fri benyttelse for allmennheten. Friisbua, Trolldalsbua og Langrompehytta er forbeholdt fjelloppsynet, og er ikke åpne for allmennheten.

- **Friisbua:** Det er ikke utført spesielle tiltak.
- **Trolldalsbua:** Det er ikke utført spesielle tiltak.
- **Langrompehytta:** Det er ikke utført spesielle tiltak.
- **Borkebua:** Utover skifte av gangjern på utedoen er det ikke utført spesielle tiltak.
- **Saubua (steinbua):** Det er ikke utført spesielle tiltak.
- **Samtjønnsbua:** Det er ikke utført spesielle tiltak.
- **Rypebua (Sollibua):** Det er ikke utført spesielle tiltak.
- **Statsbua:** Det er ikke utført spesielle tiltak.
- **Svælhøgdbua:** Det er ikke utført spesielle tiltak.
- **Imsdalsskolen:**
Siden overtagelsen av skolen i 1999 er det brukt store summer på restaurering og oppgradering av bygninger og uteområdet.

I 2015 er det malt tak og satt inn to nye sofaer, lenestol, salongbord og bordlampe i stua i lærerboligen. På soverommene er det montert nye sengelamper. Leieboere skiftet ut koketoppen på kjøkkenet, da den tok kvelden under elgjakta.

Ute er terrenget under trappa ved lærerboligen senket, erstattet med drenerende masse, isolert og sådd igjen. Resterende takrennedløp er lagt ned i bakken slik at vannet blir drenert bort fra lærerboligen og internatet. Det er gravd ned vannslange og strøm fra lærerboligen til utekran og lys på utedoen. Gårds plass og parkering ved husene er gruset opp og avgrenset med gjerde. Det er kjøpt inn sitteklipper og ryddesag for vedlikehold av utearealer. Det er støpt fundament for trinnfri trapp inn til internatet. I tillegg løpende vedlikehold, ettersyn og nødvendig utarbeid.

Skolen lånes ut til skoler, lag og foreninger, men også andre interesserte kan henvende seg for lån/leie av lokalene. Tilbudet har vært populært, og fjellstyret ser det som veldig positivt at så mange er interessert i å benytte området. Imsdalsskolen var utleid 43 døgn i 2015, i tillegg til at den var utleid flere døgn til lokale skoler. 37 % av utleien skjedde gjennom inatur.no

De som ønsker å leie skolen kan kontakte fjellstyrekontoret. Fra sommeren 2014 har det også vært mulig å reservere lærerboligen på inatur.no.

- **Barthstua**

Fjellstyret overtok i august 2013 Barthstua i Hirkjølen statsallmenning. Bua leies ut på døgnbasis gjennom inatur.no, og brukes også av brukes fjellstyrets ansatte under arbeid i fjellet. Bua har blitt et populært tilholdssted for folk som ønsker å være noen dager til fjells, og har vært utleid alle årstider, både sommerstid og vintertid. Bua ble utleid 89 døgn i løpet av 2015.



10. BÅTER

Det er i løpet av året foretatt vanlig vedlikehold og ettersyn på fjellstyrets båter. Trebåten på Søre Imssjøen er erstattet med ny glassfiberbåt. Trebåten på Flaksjøen har takket for seg, så der er det nå to utleiebåter i glassfiber.

10.1. Utleie av båter

Fjellstyret har nå 10 båter til rimelig utleie. I 2015 har disse vært utleid i 119 døgn, noe som er en reduksjon i forhold til i 2014. Prisen pr. døgn pr. båt har vært 50 kr.

Tab. 10.1. Utleie av de enkelte båtene.

| VATN | ANT. UTLEIEDØGN 2015 | INNTEKTER 2015 | ANT. UTLEIEDØGN 2014 |
|----------------------|-------------------------|-------------------|-------------------------|
| Flaksjøen I (trebåt) | | | |
| Flaksjøen II | 36 | 1800 | 47 |
| Flaksjøen III | 21 | 1050 | 32 |
| Indre Åsdalstjønn | 7 | 350 | 10 |
| Fremre Åsdalstjønn | 22 | 1100 | 25 |
| Nordre Breitjønn | 7 | 350 | 19 |
| Søre Breitjønn | 10 | 500 | 11 |
| Nordre Imssjø | 11 | 550 | 11 |
| Søre Imssjø | 5 | 250 | 18 |
| Øvre Samtjønn | 0 | 0 | 5 |
| Nedre Samtjønn | 0 | 0 | 3 |
| SUM | 119 | 5 950 | 181 |



Bilde: Utskifting av båt på Søre Imssjøen. Foto: Erik Hagen

11. FISK

11.1. Kultivering

Fjellstyret følger en flerårig «driftsplan» for fiskeutsetting, for å få en god balanse både når det gjelder antall fisk utsatt i de enkelte vann, og i økonomien i forbindelse med utsettingene. Med bakgrunn i prøvafisker og tilbakemeldinger kan driftsplanen avvikes. Det foretas løpende justeringer av disse forhold, spesielt nå da vi har gått over til mer større fisk i våre utsetninger. Det ble i 2010 utarbeidet en ny fireårsplan for fiskeutsettingen i statsallmenningene.

Tidligere har all fisken som settes ut blitt kjøpt fra fjellstyrenes eget settefiskanlegg, FOSA, på Torpa og Fossåa på Sør-Fron. Etter at nye regler for fiskeutsetting trådte i kraft i 2009, ble det i de vatna som drenerer til Imsdalen satt ut fisk fra anlegget på Evenstad. Det nye regelverket stiller krav om at settefisken er oppdretta i tilknytning til det hovedvassdraget som vannet drenerer til.

I 2015 ble det satt ut fisk for kr 69 250 (kr 76 622 i 2014).

Toårig fisk ble satt ut ved hjelp av snøskuter på sen vinteren. Det har vært satt ut fisk på vinterstid i en årrekke, og hittil har fjellstyret høstet positive erfaringer, både med tanke på redusert transporttid og at en får med all fisken som skal ut på én tur. Det er imidlertid noe usikkert hvordan tilslaget er på vinterutsetting kontra det å sette ut fisken etter isgang. Tidlig i juni ble det satt ut eldre fisk i de vanna som ligger nærmest vei.

Tab. 11.1 Utsatt fisk fordelt på de enkelte vatna.

| VANN | 2012 | | 2013 | | 2014 | | 2015 | |
|--------------------|------------|-------------|------------|-------------|------------|-------------|--------|-------------|
| | Toårig | Større fisk | Toårig | Større fisk | Toårig | Større fisk | Toårig | Større fisk |
| Klopptjønn | | | 100 | | | | | |
| Ramstjønn | | 25 | | 15 | | 20 | | 20 |
| Mytjørretjønn | | 25 | | 10 | | 20 | | 20 |
| Langrompa | | 30 | | 20 | | 40 | | 40 |
| Nordre Breitjønn | 500 | | | | 500 | | 500 | |
| Søre Breitjønn | 300 | | | | 300 | | 300 | |
| Indre Breitjønn | | | 200 | | | | | |
| Svæltjønn | | | 100 | | | | 100 | |
| S. Saubutjønn | | 30 | | 20 | | 30 | | 30 |
| N. Saubutjønn | | 30 | | 20 | | 30 | | 30 |
| Fremre Gluptjønn | | | 50 | | | | | |
| Indre Gluptjønn | | | 100 | | | | | |
| Sulebergtjønn | | | | | | | | |
| Damtjønn | | 50 | | 40 | | 40 | | 40 |
| Buduppen | | 20 | | 20 | | 20 | | 20 |
| Koltjønn | | 20 | | | | | | |
| Nordre Helaktjønn | | | | | | | | |
| Reintjønn | | | | | | | | |
| Hemtjønn | | 50 | | 50 | | 50 | | 50 |
| Fremre Åsdalstjønn | | 350 | | 350 | | 350 | | 300 |
| Indre Åsdalstjønn | | 250 | | 250 | | 250 | | 200 |
| Øvre Samtjønn | | | | | | | | |
| Steinslåtjønn | | | 200 | | | | | |
| Sum | 800 | 880 | 750 | 795 | 800 | 850 | | |

Vann hvor det ikke settes fisk:

| | |
|--|---|
| Flaksjøen | N. Eldåtjønn (for mye fisk) |
| S. Helaktjønn (tvilsomt for overlevelse) | Steintjønn (tvilsomt for overlevelse) |
| Grønntjønn (tvilsomt for overlevelse) | Trønnestjønn (tvilsomt for overlevelse) |
| Imssjøene (for mye fisk) | Bjørgetjønn (tilfredsstillende) |
| N. Samtjønn (for mye fisk) | Hellorntjønn (tvilsomt for overlevelse) |
| Fampetjønn (for mye fisk) | |

Det er tidligere forsøkt å sette ut fisk i alle vatna betegnet med «tvilsomt for overlevelse», men bestanden er blitt slått ut etter få år (1 - 3 år) pga. oksygenvikt. I en del små, ofte navnløse vann utover dette, er det også forsøkt utsetting først på 70-tallet, men med tvilsomt resultat.

Restaurering av tilløpsbekk

Det er de to siste årene gjort utbedringer i tilløpsbekken til Langrompevatnet. Det har over tid lagt seg masse i avgreiningen fra Mya, slik at bekken har vært nærmest tørrlagt i tørre sommermånedene. Dette er nå utbedret slik at vatnet tilføres oksygenrikt vann og bedrer gytemuligheter og oppvekstforhold for fisk i bekken.

11.2. Salg av fiskekort**11.2.1 Allmenningskort**

I 2015 ble det totalt solgt 802 fiskekort i statsallmenningen, mot 763 solgte kort i 2014.

Tab. 11.2. Oversikt over solgte fiskekort i statsallmenningene i Ringeby. 10 % provisjon til kortselgerne.

| | INNENBYGDS med bruksrett i Imsdalen | | | | | | Øvrige INNENBYGDS (stang, oter) + UTENBYGDS (stang) | | | | | | | Sum kr |
|------------------|--|----------|----------|----------|----------|-----------|--|--------------|------------|-----------|-----------|------------|------------|----------------|
| | Garn sesong | Ses | Uke | 3 dg | 2 dg | 1 dg | Garn sesong | Garn døgn | Ses | Uke | 3 dg | 2 dg | 1 dg | Brutto |
| Salg 2015 | 44 | 6 | 0 | 6 | 7 | 11 | 25 | 7 | 100 | 24 | 59 | 134 | 379 | 127 734 |
| Salg 2014 | 53 | 14 | 0 | 9 | 14 | 14 | 36 | 13 | 92 | 20 | 66 | 139 | 293 | 129 451 |
| Salg 2013 | 39 | 16 | 2 | 7 | 9 | 15 | 10 | 11 | 97 | 21 | 47 | 102 | 256 | 118 953 |
| Salg 2012 | 42 | 14 | 1 | 6 | 15 | 31 | 35 | | 56 | 26 | 40 | 82 | 235 | 119 203 |
| Salg 2011 | 36 | 20 | 1 | 3 | 21 | 21 | 30 | | 98 | 27 | 57 | 161 | 332 | 118 984 |
| Salg 2010 | 41 | 11 | 1 | 5 | 17 | 24 | 33 | | 82 | 30 | 62 | 115 | 357 | 115 470 |
| Salg 2009 | 33 | 17 | 0 | 7 | 14 | 54 | 51 | | 133 | 25 | 88 | 128 | 371 | 136 000 |
| Salg 2008 | 38 | 12 | 1 | 3 | 18 | 21 | 30 | | 132 | 35 | 65 | 132 | 325 | 128 510 |
| Salg 2007 | 28 | 22 | 2 | 7 | 25 | 24 | 40 | | 131 | 30 | 70 | 140 | 287 | 132 125 |
| Salg 2006 | 27 | 23 | | 2 | 10 | 33 | 50 | | 108 | 41 | 60 | 133 | 255 | 122 740 |
| Salg 2005 | 67 | 12 | 5 | | 56 | | 53 | | 131 | 59 | | 458 | | 114 040 |
| Salg 2004 | 64 | 19 | 2 | | 52 | | 45 | | 133 | 78 | | 509 | | 118 520 |
| Salg 2003 | 57 | 18 | 1 | | 43 | | 62 | | 126 | 42 | | 475 | | 109 400 |
| Salg 2002 | 68 | 7 | 1 | | 64 | | 81 | | 141 | 86 | | 583 | | 132 070 |
| Salg 2001 | 73 | 16 | 1 | | 42 | | 75 | | 130 | 77 | | 512 | | 125 840 |
| Salg 2000 | 78 | 25 | 3 | | 43 | | 71 | | 138 | 80 | | 565 | | 134 410 |
| Salg 1999 | 61 | 20 | 2 | | 64 | | 94 | | 134 | 80 | | 536 | | 133 720 |
| Salg 1998 | 64 | 23 | 5 | | 73 | | 85 | | 150 | 112 | | 595 | | 145 580 |
| Salg 1997 | 58 | 15 | 3 | | 40 | | 76 | | 140 | 91 | | 463 | | 120 810 |
| Salg 1996 | 78 | 36 | 4 | | 33 | | 73 | | 249 | 167 | | 449 | | 75 800 |
| Salg 1995 | 78 | 43 | 2 | | 22 | | 84 | | 215 | 124 | | 446 | | 71 700 |
| Salg 1994 | 93 | 38 | 2 | | 20 | | 125 | | 246 | 139 | | 484 | | 84 695 |
| Salg 1993 | 93 | 42 | 3 | | 25 | | 124 | | 296 | 159 | | 578 | | 94 160 |

For å opprettholde interessen for fiske, prøve å rekruttere nye interesserte og for å ha et godt tilbud til fiskerne, settes det årlig ut fisk i mange av vatna i statsallmenningene i Ringeby (jf. kapittel 11.3. og tab. 11.1). Det er god balanse mellom fiskekortinntekter og utgifter til fiskekultur, selv om differansen vil variere noe fra år til år, avhengig av kortsalg og utsetningsbehov.

Tab. 11.3. Oversikt over totalt antall solgte kort for statsallmenningene, bruttoinntekter og beløp brukt til fiskekultur siste 16 år.

| År | Antall solgte kort | Bruttoinntekter | Fiskekultur i kr |
|------|--------------------|-----------------|------------------|
| 2015 | 802 | 127 734 | 69 250 |
| 2014 | 763 | 129 451 | 76 622 |
| 2013 | 662 | 118 953 | 86 367 |
| 2012 | 583 | 119 203 | 74 986 |
| 2011 | 807 | 118 984 | 100 685 |
| 2010 | 778 | 115 470 | 100 554 |
| 2009 | 921 | 136 000 | 92 580 |
| 2008 | 812 | 128 510 | 73 875 |
| 2007 | 806 | 132 125 | 66 212 |
| 2006 | 742 | 122 740 | 56 414 |
| 2005 | 841 | 114 040 | 78 393 |
| 2004 | 902 | 118 520 | 90 666 |
| 2003 | 824 | 109 400 | 68 355 |
| 2002 | 1 031 | 132 070 | 64 800 |
| 2001 | 926 | 125 840 | 42 545 |
| 2000 | 1 003 | 134 410 | 38 499 |
| 1999 | 991 | 133 270 | 83 517 |

11.2.2 Felles stangfiskekort

Det totale salget av felles stangfiskekort for Ringebru har generelt hatt en bra økning siden starten, men det ble solgt noen færre kort i 2015 enn i 2014. Det er i år solgt 1 192 kort (1 250 i 2014). Bruttoinntekten er kr 297 901 (kr 338 115 i 2014). Fjellstyret får et utbytte på 33,3 % av nettoinntektene fra dette kortet, og det utgjorde i år kr 76 740,18 (kr 88 355,42 i 2014). Imsdalen fiskestyre skal ha 15 % av denne inntekten (kr 11 511,03), og fjellstyrets utbytte blir da kr 65 229,15. I tillegg får fjellstyret 10 % for administrasjonen av felleskortet, kr 29 790.

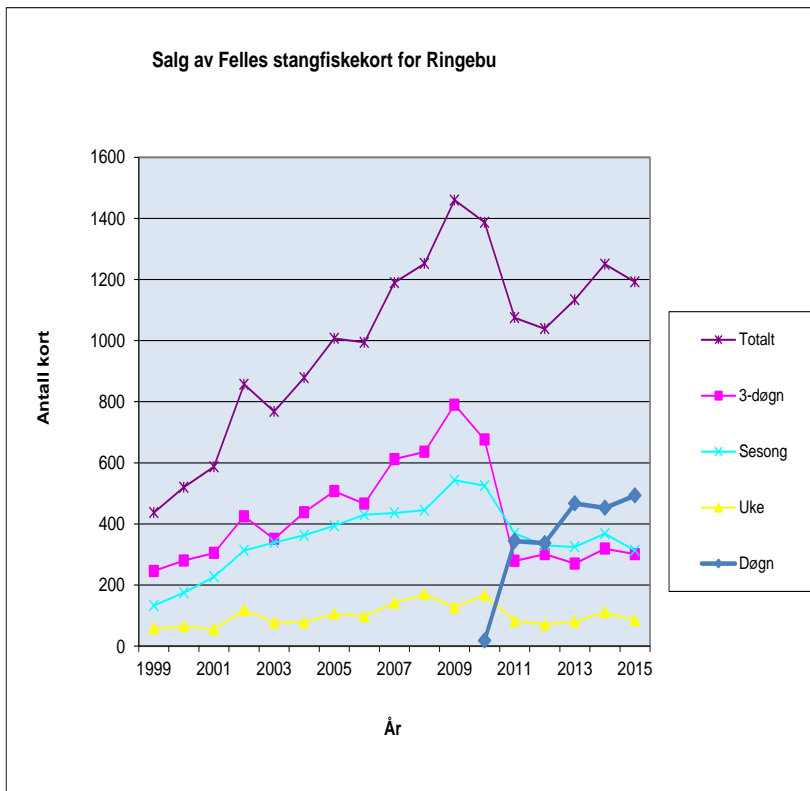

Figur 11.1. Antall solgte kort fordelt på korttyper

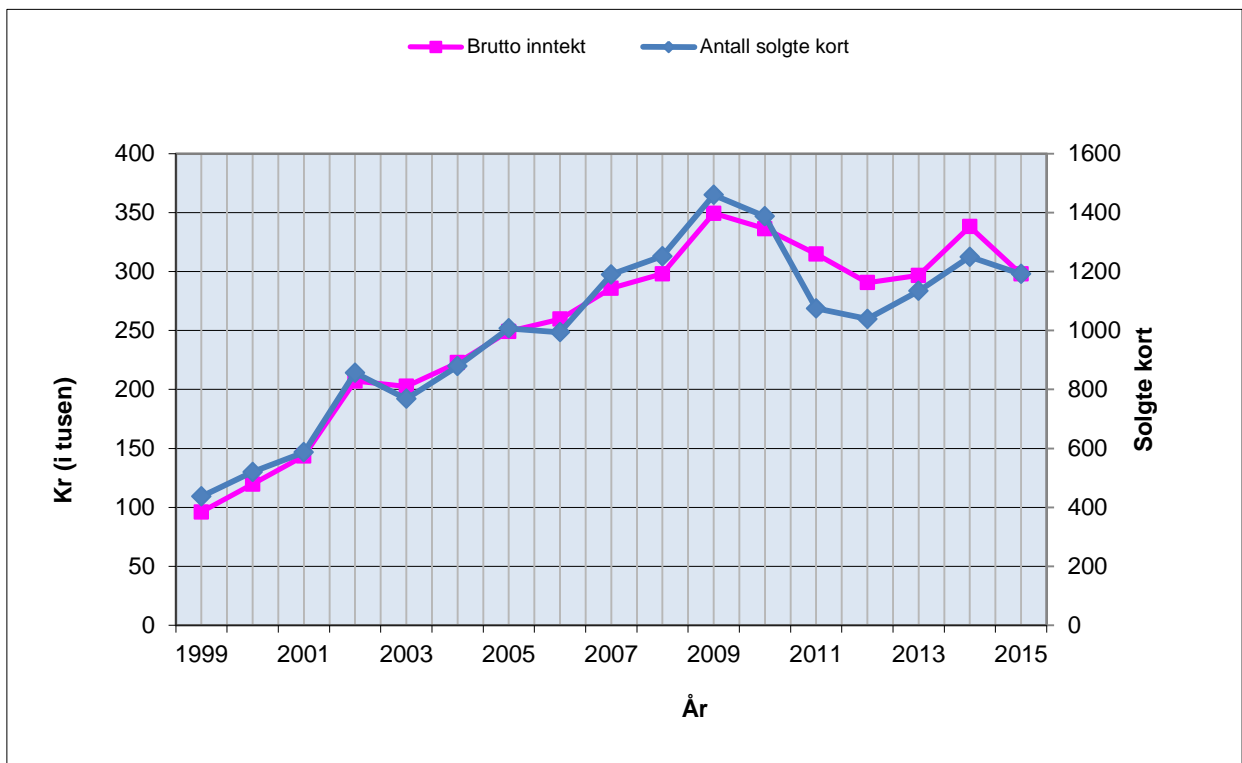

Figur 11.2. Brutto inntekt og antall solgte felles stangfiskekort for Ringebu i perioden 1999-2015.

De totale fiskekortinntektene for fjellstyret blir dermed kr 192 963.

11.3. Isfiske

Det ble i sak 05/15 vedtatt å åpne for isfiske i Nordre Imssjø, Hemtjønnet, Flaksjøen og Koltjønnet. Det ble solgt 32 dagskort (i tillegg til to sesongkort som ble solgt i november 2014)

Gratis fiske

Som et viktig ledd i rekrutteringstiltak for å få ungdom ut i fjellet, vedtok fjellstyret i 2001 at all ungdom under 19 år skal kunne fiske gratis med stang i alle vatn i statsallmenningene i Ringebu. Dette har vi fått mange positive tilbakemeldinger på. Alle som ville benytte seg av dette tilbudet, måtte hente et frikort hos en av våre kortselgere, eller henvende seg direkte til fjellstyrekontoret.

I 2015 er det registrert utlevert **8 frikort**

Det er sannsynligvis mange flere som benytter seg av dette tilbudet. Erfaringsmessig tenker ikke folk på at de må løse et frikort, og tror at det er nok å ha med legitimasjon som viser alder.

Til og med 2014 kunne innenbygdsboende fiske gratis med garn og oter på Flaksjøen, men denne ordningen er nå avvikla, slik at fra 2015 måtte innenbygdsboende løse kort for denne type fiske også i Flaksjøen.

11.4. Prøvefiske

Høgskolen i Hedmark utførte i begynnelsen av september.

Norde Imssjøen (Fig. 1) ligger 619 m o.h. og har et overflateareal på **86 ha**. Det ble fisket i tre netter med 3 Nordiske oversikts bunngarn (med 12 maskevidder fra 5 til 46 mm) hver natt. Det ble fanget 123 ørret, eller **13,7 ørret pr. serie**. Fangst pr. serie var nesten dobbelt så stor som i Søndre Imssjøen, **7,3 ørret pr. serie, i 2014**. Mye av forskjellen skyldes at det var et større **innslag av ørret mindre enn 20 cm**, det vil si i alderen 4 – 5 år, i Nordre Imssjøen i 2015 (Fig. 2). Prøvefisket i 2010 og 2011 (Ringebu Fjellstyre, 2013) viste variasjon i alder- og lengdefordeling fra år til år i begge sjøene, men det var da også jevnt over større innslag av mindre/ynge fisk i Nordre enn i Søndre Imssjøen.

Lengdeveksten i de to sjøene (Fig. 3) var relativt lik; lengdene var 24-25 cm etter 6 sesonger. Det var i begge sjøene et innslag av større, og ganske pen, ørret oppunder 40 cm lang. Disse var røde i kjøttet, og det var rester av ørekyte i magen på enkelte av dem. Kondisjonsfaktoren var **0.96** i Nordre mot 0.91 i Søndre, som er litt lavere enn det rapporten fra 2013 viste. Det er ingen tydelig forskjell i forholdet mellom kondisjonsfaktor og fiskelengde hos ørret i de to sjøene (Fig. 4).

11.5. Rusefiske

Det ble fisket med 1 stk storruse på Flaksjøen i 2015. Rusa stod plassert ved Storodden, og ble tømt 1 gang i uka. Det ble tatt lite abbor denne sesongen (7 kg), i forhold til 2014 (76 kg). I tillegg 4-500 ørret og et titalls røyer, som alle ble satt ut igjen.

12. SMÅVILT

Årets rypetaksering viser at det er en lavere tetthet av rype og lavere produksjon enn tidligere. Mens det i 2014 var en oppgang i tettheten i alle feltene, var det i 2015 en nedgang over alt. Kyllingproduksjonen i 2015 var den laveste som er registrert siden takseringene startet. Med bakgrunn i dette, ble det vedtatt ikke å åpne for jakt på rype og skogsfugl i statsallmenningene i Ringeby i 2015.

Det var fortsatt mulig å jakte på annen type småvilt i statsallmenningene. I tillegg var det mulig å trene fuglehund ved å løse treningskort.

Jegernes jaktrapporter er svært viktige, og det er disse fjellstyret bygger mye av sin kunnskap om småviltbestandene og småviltjakta på. Alle rapporter er viktige, enten det kan rapporteres om skutte dyr eller ei.

12.1. Data fra årets fangstrapporter

Det har kommet inn rapporter fra 15 av årets småviltjegere. Som en ser av tabell 12.1 er det generelt færre skutte dyr også av de andre jaktbare artene.

Tab. 12.1. Totalt antall innrapportert felt småvilt 2006 - 2015.

| Arter | 2006 | 2007 | 2008 | 2009 | 2010 | 2011 | 2012 | 2013 | 2014 | 2015 | Gjennomsnitt |
|----------------|------|------|------|------|------|------|------|------|------|------|--------------|
| Rype | 889 | 1701 | 998 | 379 | 731 | 638 | 369 | 301 | 877 | 0 | 730,0 |
| Orrfugl | | | | | | 4 | 5 | 3 | 12 | 0 | 4,8 |
| Hare | 31 | 88 | 34 | 17 | 15 | 28 | 9 | 10 | 27 | 6 | 31,4 |
| Enkeltbekkasin | 3 | 0 | 0 | 1 | 0 | 0 | 0 | 0 | 0 | 0 | 1,0 |
| Rugde | 3 | 3 | 0 | 4 | 0 | 1 | 1 | 1 | 3 | 0 | 1,0 |
| Ender | 2 | 6 | 2 | 2 | 1 | 1 | 5 | 5 | 4 | 0 | 4,5 |
| Ringdue | 0 | 0 | 1 | 0 | 0 | 0 | 0 | 0 | 0 | 0 | 0,4 |
| Korp | 13 | 9 | 5 | 4 | 6 | 3 | 2 | 2 | 1 | 1 | 5,0 |
| Kråke | 2 | 10 | 2 | 6 | 3 | 5 | 6 | 6 | 6 | 2 | 3,8 |
| Måke | 3 | 4 | 1 | 0 | 0 | 0 | 0 | 0 | 0 | 0 | 0,4 |
| Mår | 1 | 1 | 0 | 2 | 4 | 0 | 0 | 0 | 0 | 0 | 0,7 |
| Rødrev | 3 | 5 | 9 | 0 | 1 | 2 | 0 | 0 | 2 | 2 | 2,4 |
| Mink | 10 | 4 | 1 | 0 | 1 | 1 | 2 | 2 | 1 | 0 | 2,0 |
| Røyskatt | 7 | 8 | 4 | 2 | 7 | 5 | 0 | 0 | 3 | 0 | 3,1 |

12.2. Produksjon

Siden 2006 har det vært rypetaksering i statsallmenningene i Ringeby. Bakgrunnen for dette var et ønske om bedre småviltforvaltning. Data fra årets taksering ble i 2015 lagt inn i Hønsefuglportalen for videre analyse. Administrasjonen i fjellstyret har vært lokal kontakt, og hatt ansvaret for kontakten med taksørene og innlegging av data.

I 2015 foregikk takseringen etter samme mal som tidligere år. Opplegget fungerte også i år bra, og resultatene lå klare få dager etter endt taksering.

Tab. 12.4. Resultat fra rypeetaksering august 2008 - 2015.

| Felt | Lengde (m) | Ryper / km ² (90 % sikkerhet) | | | | | | | | Ant kyllinger/høne | | | | | | | |
|------|------------|--|------|------|------|------|------|------|------|--------------------|------|------|------|------|------|------|------|
| | | 2008 | 2009 | 2010 | 2011 | 2012 | 2013 | 2014 | 2015 | 2008 | 2009 | 2010 | 2011 | 2012 | 2013 | 2014 | 2015 |
| 1 | 54 200 | 6 | 4 | 2 | 2 | 7 | 3 | 5,7 | 1,4 | 2,8 | 2,8 | 5,9 | 4,2 | 4 | 4,2 | 7,5 | 2,4 |
| 2 | 54 717 | 12 | 5 | 8 | 3 | 12 | 4 | 17 | 9,8 | 3,6 | 2,1 | 5,9 | 3 | 4,9 | 4,9 | 9,9 | 2,3 |
| 3 | 43 450 | 13 | 9 | 9 | 7 | 4 | 9 | 16 | 4,1 | 6 | 3,8 | 4,5 | 6,1 | 2,5 | 7,5 | 7,8 | 1,4 |

Takseringsresultatene for 2015 viste en stor nedgang i tetthet og produksjon fra 2014. Langs 150 takserte kilometer ble det gjort 55 observasjoner med totalt 178 liryper, hvorav over halvparten voksen fugl. Enkelte kull hadde store, fine kyllinger, mens andre var knapt flyvedyktige. I likhet med andre områder har nok den sene våren og forholdene etter klekking gjort sitt til den dårlige produksjonen i år. Beregningene gir 5 ryper/km² og 2 kyllinger per par.

Produksjonen beregnes også med bakgrunn i innsendte rypevinger. Dette har blitt gjort kontinuerlig siden 1971, og Ringebu fjellstyre har trolig den lengste dataserien for denne type data. Analyser i 38 år siden 1971 gir et snitt på 2,96 kyllinger per par.

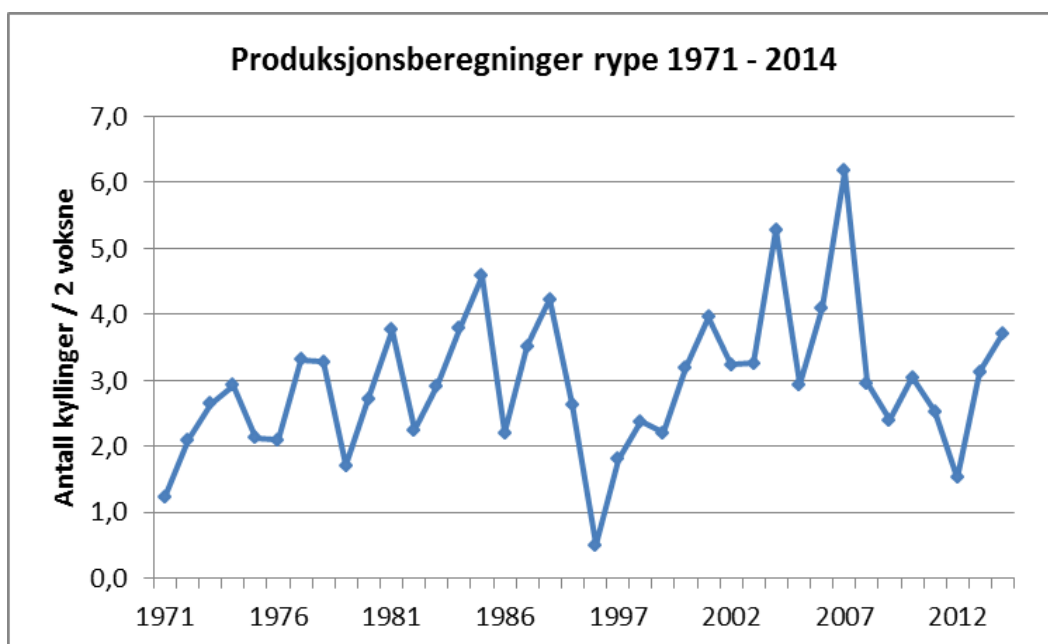

Fig. 12.2. Rypeproduksjon i statsallmenningene i Ringebu 1971-2014, med bakgrunn i innsendte rypevinger.

12.3. Salg av jaktkort

Som et resultat av fredning av rype og skogsfugl ble det solgt langt færre jaktkort enn tidligere. Av tabell 12.5. går det fram at det ble det solgt 23 jaktkort i 2015.

Tab. 12.5. Solgte jaktkort, småvilt, 1999-2015

| | Innenbygds | | Utenbygds u/hund | | | Utenbygds m/hund | | | Sum | Inntekter | | |
|------|------------|-----|------------------|---------|----------|------------------|---------|----------|-------|-----------|-----------|---------|
| | uten | med | Felt I | Felt II | Felt III | Felt I | Felt II | Felt III | | Brutto | Provisjon | Netto |
| 2015 | - | 4 | - | 7 | - | 1 | 11 | - | 23 | 10 460 | 966 | 9 494 |
| 2014 | 35 | 46 | 33 | 113 | 73 | 45 | 186 | 195 | 726 | 414 980 | 22 105 | 392 874 |
| 2013 | 19 | 52 | 25 | 79 | 47 | 30 | 128 | 94 | 474 | 263 160 | 4 596 | 258 564 |
| 2012 | 14 | 51 | 46 | 116 | 92 | 92 | 280 | 196 | 887 | 339 605 | 12 651 | 327 135 |
| 2011 | 40 | 85 | 74 | 163 | 113 | 153 | 463 | 420 | 1 511 | 418 600 | 22 748 | 395 852 |
| 2010 | 43 | 88 | 83 | 153 | 113 | 133 | 382 | 389 | 1 384 | 406 570 | 18 827 | 387 743 |
| 2009 | 40 | 71 | 76 | 171 | 133 | 109 | 326 | 246 | 1 172 | 397 670 | 14 926 | 382 744 |
| 2008 | 52 | 57 | 126 | 287 | 154 | 141 | 401 | 382 | 1 600 | 521 200 | 26 020 | 477 581 |
| 2007 | 49 | 68 | 183 | 259 | 199 | 234 | 474 | 416 | 1 882 | 615 735 | 32 442 | 583 293 |
| 2006 | 42 | 57 | 251 | 305 | 275 | 338 | 540 | 475 | 2 283 | 479 290 | 25 999 | 453 291 |
| 2005 | 38 | 57 | 147 | 303 | 145 | 191 | 406 | 306 | 1 593 | 577 800 | 28 845 | 548 955 |
| 2004 | 48 | 50 | 158 | 267 | 122 | 198 | 372 | 279 | 1 494 | 498 700 | 26 290 | 489 610 |
| 2003 | 46 | 56 | 120 | 216 | 136 | 173 | 382 | 271 | 1 400 | 493 850 | 24 560 | 469 290 |
| 2002 | 46 | 45 | 103 | 136 | 107 | 99 | 222 | 180 | 938 | 327 300 | 16 600 | 310 700 |
| 2001 | 27 | 38 | 68 | 126 | 84 | 86 | 186 | 127 | 742 | 255 800 | 13 355 | 242 445 |
| 2000 | 32 | 23 | 61 | 119 | 72 | 66 | 125 | 136 | 634 | 226 350 | 10 000 | 216 350 |
| 1999 | 36 | 29 | 44 | 143 | 98 | 71 | 194 | 169 | 784 | 292 900 | 13 100 | 279 800 |

GRATIS SMÅVILTJAKT!

Som et viktig ledd i rekrutteringstiltak for å få ungdom ut i fjellet, har fjellstyret vedtatt at all ungdom under 19 år kunne jakte småvilt gratis i statsallmenningene i Ringebu, når de jakter sammen med en eldre "fadder" som har løst jaktkort. De som ønsker å delta i jakt på denne måten, må ha løst jegeravgift og avlagt jegerprøve på vanlig måte. Samme ordningen gjelder for de som tar jegerprøva det aktuelle året. Dette har vi fått mange positive tilbakemeldinger på.

Det ble ikke gitt ut frikort til ungdom under 19 år i 2015.

12.4. Treningsfelt

Ordningen med treningsfelt på Breijordet fungerer fortsatt svært bra. Vi får gode tilbakemeldinger på terrenget. Prisen pr. døgn har vært kr. 70,-. Kortselgerne har 10 % provisjon. Antall solgte kort har normalt variert med rypebestanden.

Tab. 12.6. Salg av treningskort for fuglehunder i perioden 2004-2015.

| År | Utsendte kort | Solgte kort | Ant. hunder | Ant. dager | Sesong | Brutto sum | Provisjon | Netto sum |
|-------------|---------------|-------------|-------------|------------|-----------|---------------|--------------|---------------|
| 2015 | 150 | 107 | 88 | 100 | 21 | 13 370 | 1 472 | 11 898 |
| 2014 | 149 | 129 | 92 | 131 | 26 | 17 950 | 1 890 | 16 061 |
| 2013 | 116 | 64 | 62 | 79 | 7 | 8 190 | 819 | 7 371 |
| 2012 | 150 | | 75 | 80 | 8 | 9 470 | 947 | 8 523 |
| 2011 | 181 | 83 | 103 | 113 | | 6 950 | 695 | 6 255 |
| 2010 | 225 | 101 | 130 | 140 | | 9 150 | 915 | 8 235 |
| 2009 | 204 | 119 | 138 | 175 | | 10 450 | 1 045 | 9 405 |
| 2008 | 235 | 116 | 132 | 157 | | 8 850 | 885 | 7 965 |
| 2007 | 325 | 169 | 240 | 240 | | 17 050 | 1 705 | 15 345 |
| 2006 | 250 | 141 | 187 | 171 | | 12 300 | 1 230 | 11 070 |
| 2005 | 250 | 159 | 180 | 206 | | 9 280 | 928 | 8 352 |
| 2004 | 225 | 129 | 161 | 185 | | 8 320 | 832 | 7 488 |

I tillegg ble det solgt et antall treningskort i hele statsallmenningen under fredningen i perioden 15.9.-24.9. og 1.-31.10.

Ringebu – Fåvang jeger- og fiskeforening administrerer treningsfelt for elg- og harehunder i Imsdalen. I 2015 er det i alt 32 hunder som har trent i dette området; 28 harehunder og 4 elghunder. Prisen som ble brukt på dette treningsfeltet i 2015, var kr 100 per hund for utenbygds og kr 50 per hund for innenbygds

12.5. Jaktprøver

Det ble ikke arrangert jaktprøve i 2015.

12.6. Fjellrypa

I løpet av ti år viser fangststatistikk en reduksjon av fjellrypebestanden i Norge på hele 30 %, og det ble vurdert å plassere fjellrypa på Rødlista over sårbare og truede arter i Norge i 2006. I statsallmenningene i Ringebu er det, på grunn av naturgitte forhold, lirypa som er den dominerende rypearten. Likevel er det noen områder i statsallmenningene i Ringebu hvor en finner fjellrype.

Observasjoner under jakt, oppsyn og tilbakemeldinger viser at det er marginalt med fjellrype i Ringebufjellet. Det er selvsagt sesongvariasjoner, men for å bedre kunne ta vare på den fjellrypebestanden som er igjen, ble det vedtatt å frede fjellrypa i statsallmenningene i Ringebu fra og med jaktsesongen 2010 og inntil videre.

13. VILLREIN

13.1. Kvote/søknad/trekking/fordeling av kort

Fra 2003 har Brekkom, Vekkom og Fåvang utmarkslag administrert kvotene sine sjøl, men hatt full fellesjakt med fjellstyret. Dette ble videreført i 2015. Fjellstyrets ansatte har hatt oppsynet på de private områdene. Som kompensasjon fikk fjellstyret 6 Fu/50 og 4 kalvkort. Fellesjakt med Kjørnås utmarkslag ble også videreført. Fra 2003 har de Stor-Elvdølene som fjellstyret inngikk forlik med i sak om jakt- og fiskerettigheter i Hirkjølen, kunnet søke om jakt her. De som søker er sikret kort. I 2015 søkte 5 jaktlag, totalt 10 personer.

Tab. 13.1. Fordeling av fellingstillatelser for Ringebu fjellstyre (inkl. 6 Fu/50 og 4 kalv fra utmarkslagene).

| Fritt dyr | Fritt u/50 | Bukk u/50 | Kalv | Sum |
|-----------|------------|-----------|------|-----|
| 20 | 83 | 33 | 74 | 210 |

Søknadsfristen for innenbygds jegere var som vanlig satt til 1. mai. IB-jegerne kunne søke om reinsjakt over internett. Innen fristens utløp var det kommet inn 237 søknader (235 i 2014). Trekning ble foretatt på Midt-Gudbrandsdal lensmannskontor i mai.

For utenbygdsjegere var det Fjellstyrene i Oppland som håndterte søknader og stod for trekningen. Alle søknader skulle sendes via inatur.no, e-post eller ved vanlig postkort direkte til Fjellstyrene i Oppland innen 1. mai.

Tab 13.2. Fordeling av fellingstillatelser på IB/UB jegere, i antall og prosent. Storelvdølene som ble tildelt jakt, er lagt inn under UB- kvote (2 fu/50, 1 bu/50, 2 kalv og 1 fritt dyr).

| Korttyper | IB | UB | Totalt |
|--------------------|------------|----------|--------|
| Fritt dyr | 14 | 6 | 20 |
| Fritt u/50 | 59 | 24 | 83 |
| Bukk u/50 | 23 | 10 | 33 |
| Kalv | 53 | 21 | 74 |
| Totalt antall kort | 149 (71 %) | 61(29 %) | 210 |

* ett fritt under 50 kort gikk til Ringebu/Fåvang skytterlag til trekning blant de jegerne som skjøt mer enn 60 treningsskudd.

Reservelistene var lange både for innenbygds og utenbygds jegere, og i år var det ikke alle på reservelista som fikk jakt, verken av innenbygds eller utenbygds jegere. En del av innenbygds jegerne fikk også tilbud om kort i Sollia og valgte å ta ved disse. Flere av de som var langt nede på reservelista takket dessuten nei da de fikk tilbud om jakt, siden de ikke hadde forberedt seg med oppskyting og annet. Innleverte kort ble solgt videre fortløpende.

Fjellstyret tilbyr ulike løsninger for jaktlag. To jegere som begge har fått kort, kan danne jaktlag. En person som ikke har fått kort, kan ved å betale et administrasjonsgebyr få mulighet til å danne lag sammen med en person som har fått jaktkort. Mange har etter hvert oppdaget denne muligheten for jakt. 31 personer som ikke hadde fått jaktkort benyttet seg av dette i 2015 (46 i 2014).

I sak 22/07 ble det vedtatt at fjellstyre fra og med 2007 tilbyr innenbygds ungdom under 20 år og som er førstegangsjegere, gratis fellingstillatelse på 1 stk villreinkalv hver. I 2015 var det 4 ungdommer som benyttet seg av denne ordningen.

13.2. Resultater fra jakta

Det ble felt 123 dyr av en kvote på 210, dvs 58,5 % felling (58,8 % i 2014).

Tab. 13.3. Fellingsstatistikk 2015.

| | Kalv | 1 1/2 år | Voksen | Sum |
|---------|------|----------|--------|-----|
| Hanndyr | 15 | 5 | 28 | 48 |
| Hunndyr | 19 | 11 | 45 | 75 |
| Sum | 34 | 16 | 73 | 123 |

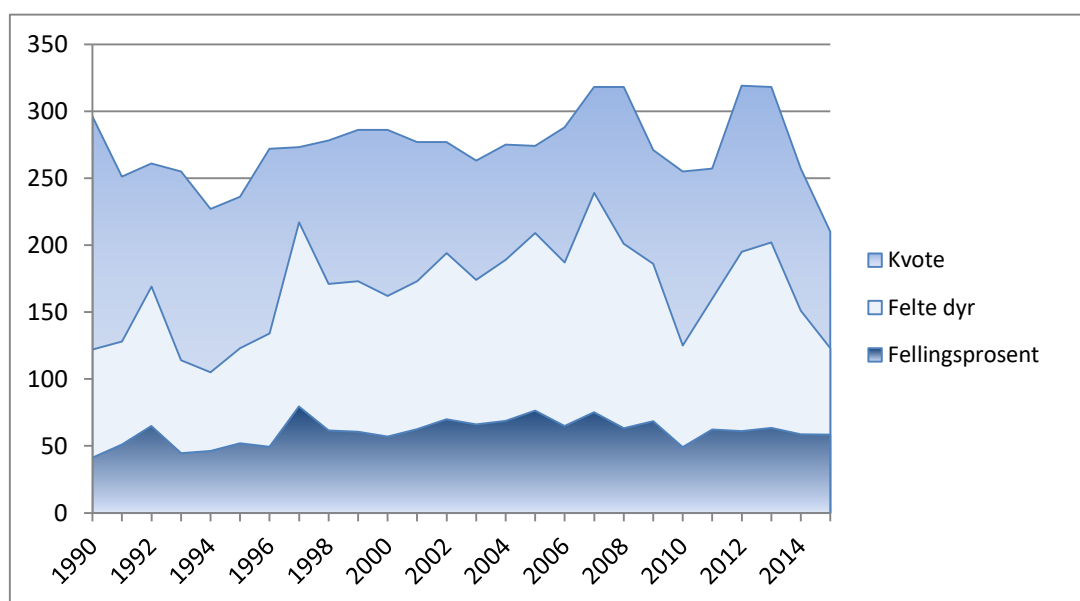

Fig. 13.1. Oversikt over kvote, felte dyr og fellingsprosent fra 1990 og fram til og med 2015.

Som en ser av tabell 13.4 var fellingsprosenten i 2015 på 58,6. Innenbygds jegere hadde en fellingsprosent på 57,7, mens utenbygds jegere hadde en fellingsprosent på 60,7. Til sammenligning var fellingsprosenten i 2014 61,1 for innenbygdsboende og 52,8 % for utenbygdsboende, mens den i 2013 var på 61,8 % for innenbygdsjegere, og 67,7 % for utenbygdsjegere.

Tab. 13.4. Felling på korttype for innenbygds og utenbygds i antall og prosent, alle kort. De ti korta som Ringebru fjellstyre får fra de private terrengene, er inkludert i tabellene.

| Korttype | Innenbygds | | | Utenbygds | | | Totalt | | |
|---------------|------------|-----------|-------------|-----------|-----------|-------------|------------|------------|-------------|
| | Kvota | Felling | % | Kvota | Felling | % | Kvota | Felling | % |
| Fritt dyr | 14 | 10 | 71,4 | 6 | 5 | 83,3 | 20 | 15 | 75,0 |
| BU 50 | 23 | 10 | 43,5 | 10 | 3 | 30,0 | 33 | 13 | 39,4 |
| Fritt u/50 | 59 | 43 | 72,9 | 24 | 17 | 70,8 | 83 | 60 | 72,3 |
| Kalv | 53 | 23 | 43,4 | 21 | 12 | 57,1 | 74 | 35 | 47,3 |
| Totalt | 149 | 86 | 57,7 | 61 | 37 | 60,7 | 210 | 123 | 58,6 |

I 2011 (sak 25/11) ble det vedtatt å tildele reinsjakt med forskjellig jakttid. Det vil si at 70 % av kvoten trekkes med jakttid 20. august til 24. september, mens de resterende 30 % trekkes med jakttid 20. august til 10. september. De kortene som det ikke ble felt dyr på i redusert periode, selges videre for perioden 11. september til 24. september. Det var også mulig for både utenbygds og innenbygds jegere å forlenge kort for den reduserte perioden, til å gjelde også for siste periode.

Hensikten med periodedelingen har blant annet vært å øke fellingsprosenten. Jegere med jaktkort gjeldende for hele jakta hadde i år en fellingsprosent på 56,1 % (51,9 % i 2014), mens for jegere med redusert jakttid oppnådde 64,5 % felling (69,4 % i 2014).

Tab. 13.5. Oversikt over felling i de ulike jaktperiodene.

| Periode | Innenbygds | | | Utenbygds | | | Totalt | | |
|--------------------|------------|---------|------|-----------|---------|------|--------|---------|------|
| | Kvote | Felling | % | Kvote | Felling | % | Kvote | Felling | % |
| 20.8.-24.9. | 107 | 57 | 53,3 | 41 | 26 | 63,4 | 148 | 83 | 56,1 |
| 20.8.-10.9. | 44 | 27 | 61,4 | 18 | 6 | 33,3 | 62 | 33 | 53,2 |
| 11.9.-24.9. | | 3 | | | 4 | | | 7 | |
| Totalt | 151 | 87 | 57,6 | 59 | 36 | 61,0 | 210 | 123 | 58,6 |

Tabell 13.6. viser fellingsstatistikken for kort som var solgt for perioden 20. august til 24. september. Fellingen for innenbygds og utenbygds var henholdsvis 53,3 % og 63,4 % i denne perioden.

Tab. 13.6. Fellingsstatistikk for kort gjeldende for hele jakta, 20. august til 24. september

| 20.8.-24.9. | Innenbygds | | | Utenbygds | | | Totalt | | |
|-------------------|------------|-------|---------|-----------|-------|---------|--------|-------|---------|
| | Korttype | Kvote | Felling | % | Kvote | Felling | % | Kvote | Felling |
| Fritt dyr | 10 | 7 | 70,0 | 5 | 4 | 80,0 | 15 | 11 | 73,3 |
| BU 50 | 18 | 8 | 44,4 | 5 | 2 | 40,0 | 23 | 10 | 43,5 |
| Fritt u/50 | 43 | 28 | 65,1 | 15 | 11 | 73,3 | 58 | 39 | 67,2 |
| Kalv | 36 | 14 | 38,9 | 16 | 9 | 56,3 | 52 | 23 | 44,2 |
| Totalt | 107 | 57 | 53,3 | 41 | 26 | 63,4 | 148 | 83 | 56,1 |

Tabell 13.7. viser fellingsstatistikken for kort som var solgt for perioden 20. august til 10. september og 11. til 24. september. Fellingen for innenbygds og utenbygds var henholdsvis 68,2 % og 55,6 % i denne perioden.

Tab. 13.7 Fellingsstatistikk for kort gjeldende for perioden 20. august til 10. september og 11. til 24. september

| 20.8.-10.9. og 11.-24.9. | Innenbygds | | | Utenbygds | | | Totalt | | |
|-----------------------------|------------|-------|---------|-----------|-------|---------|--------|-------|---------|
| | Korttype | Kvote | Felling | % | Kvote | Felling | % | Kvote | Felling |
| Fritt dyr | 4 | 3 | 75,0 | 1 | 1 | 100,0 | 5 | 4 | 80,0 |
| BU 50 | 7 | 2 | 28,6 | 3 | 1 | 33,3 | 10 | 3 | 30,0 |
| Fritt u/50 | 19 | 16 | 84,2 | 6 | 5 | 83,3 | 25 | 21 | 84,0 |
| Kalv | 14 | 9 | 64,3 | 8 | 3 | 37,5 | 22 | 12 | 54,5 |
| Totalt | 44 | 30 | 68,2 | 18 | 10 | 55,6 | 62 | 40 | 64,5 |

Vekter

Totalt ble det levert inn **102 kjever (123 i 2014)** fra dyr som ble felt på kort fra Ringebru fjellstyre, dvs. en innleveringsprosent på 82,9 (81,5 % i 2014). Det er veid 75 av 123 skutte dyr, og det gir følgende gjennomsnittsvekter:

Tab. 13.9. Gjennomsnittsvekter (kg) 2015.

| | Kalv | 1,5 åring | Voksen |
|---------------|-------------|------------|-------------|
| Bukk: | 18,8 (n=11) | 27,3 (n=3) | 44,9 (n=18) |
| Simle: | 14,8 (n=10) | 22,9 (n=9) | 35,2 (n=24) |

Premiering av små kalver

Villreintutvalget premierte også i år uttak av små kalver. For å være med på dette, måtte kalven veies av oppsynet samme dag som den ble skutt. De som skjøt de tre minste kalvene får fellingstillatelse på ett fritt dyr under 50 kg i reinsjakta 2016. Dette kortet gjelder på tvers av rettighetshaverne mellom Friisvegen og fv 27.

13.3. Oppsynsvirksomhet under jakta

Samlet oversikt for de tre oppsynene i Ringebru fjellstyre 2015.

Tab. 13.9. Statistikk fra oppsynet under reinsjakta 2009-2015

| | 2015 | 2014 | 2013 | 2012 | 2011 | 2010 | 2009 |
|--|-------|-------|-------|-------|--------|--------|--------|
| Timer i felt | 374 | 362 | 685 | 566 | 718 | 613 | 726 |
| Sett ca. ant. rein | 1 860 | 2 177 | 5 011 | 6 008 | 16 270 | 13 074 | 15 581 |
| Ant. kontrollerte jegere før felling | 39 | 12 | 100 | 52 | 49 | 63 | 144 |
| Ant. kontrollerte jegere under slakting | 10 | 3 | 28 | 19 | 16 | 21 | 36 |
| Ant. kontrollerte jegere under transport | 116 | 138 | 215 | 203 | 175 | 114 | 143 |
| Ant. fall sett, ikke kontrollert | 2 | 2 | 18 | 11 | 22 | 19 | 16 |
| Ant. skadde dyr sett av oppsyn | 2 | 1 | 3 | 3 | 8 | 1 | 4 |
| Ant. skadde dyr avlivet av oppsyn | 1 | 0 | 0 | 0 | 0 | 0 | 1 |
| Ant. skadde dyr avlivet av jegere | 5 | 3 | 3 | 1 | 2 | 2 | 2 |
| Ant. dyr funnet døde | 2 | 2 | 4 | 2 | 0 | 5 | 0 |
| Ant. uregelmessigheter med kort | 1 | 20 | 27 | 7 | 10 | 11 | 8 |
| Ant. uregelmessigheter med våpen | 0 | 0 | 0 | 0 | 1 | 0 | 0 |
| Ant. tilfeller av uforsvarlig skyting | 0 | 1 | 1 | 0 | 2 | 5 | 3 |
| Totalt ant. rapporter | 13 | 1 | 10 | 6 | 3 | 2 | 0 |
| Totalt ant. OPS saker | 1 | 10 | 10 | 13 | 23 | 15 | 17 |
| Totalt ant. saker politianmeldt | 0 | 0 | 0 | 2 | 0 | 0 | 0 |
| Totalt ant. meldinger om bomskudd | 7 | 30 | 8 | 11 | 9 | 52 | 7 |
| Antall informerte | 411 | 640 | 426 | 725 | | | |

13.4. Fotråde

Under ordinær jakt ble det felt åtte halte dyr og ett ble funnet dødt. Undersøkelser ved Veterinærinstituttet viste at alle disse var angrepet av fotråde (nekrobassilose) forårsaket av bakterien *Fusobacterium necrophorum*. De sjukdomsbærende dyrene var to voksne, tre 1,5-åringer og fire kalver. De var smittet i 1,2,3 eller 4 føtter. Kalvene var hardest angrepet.



Bilde: Død kalv funnet på Kjønnås i Ringebu. Tydelig angrepet av fotråde på bakbeina. Foto: Odd Steinar Granheim.

13.5. Jakt på jerv

Innenbygds reinsjegere fikk også dette året mulighet til å jakte jerv hvis skadefellingstillatelse ble gitt av Fylkesmannen i løpet av reinsjakta. Jegerne inngikk da i det ordinære kommunale skadefellingslaget under ledelse av den kommunale jaktlagslederen. Det ble ikke felt jerv under reinsjakta.

14. ELG

Det ble i sak 15/14 vedtatt ny driftsplan for elg i statsallmenningene i Ringebu, gjeldende for årene 2014-2017. Driftsplanen retter seg etter og har innarbeidet nasjonale og kommunale målsetninger og retningslinjer, og har formulert følgende målsetninger for valdet i planperioden:

- Forvaltningen ønsker å påvirke elgstammen på en slik måte at en oppnår en sunn og produktiv bestand som er tilpasset beitetilgangen i området.
- Dreie avskyting mot dyr som har liten verdi for gjenværende bestand, og verne om gode produksjonsdyr.
- I løpet av perioden er det et mål at data fra Sett elg-skjemaene skal vise:
 1. Sett elg per jegerdagsverk mindre enn 0,5
 2. Jegerdagsverk per felt elg ikke under 10
 3. Ku per okse 1,3-2,2
 4. Kalv pr ku ikke under 0,5
 5. Kalv pr kalvku ikke under 1,1
- Samarbeide med nabovald i Ringebu, Øyer og Stor-Elvdal for å koordinere forvaltninga.
- Vurdere metoder for taksering av beitetilgang i fjellterreng (sommer og vinter)

Grunnavgiften var kr 3 500 og sluttoppgjør ble fakturert med kr 70 per kg.

Før jakta ble Skardseterlia jaktfelt slått sammen med Storfjellet. I tillegg ble områder på sørsiden av Åsdalen tillagt Åsdalstangen.

14.1. Resultater fra jakta

Det ble delt ut en grunnkvote på 49 dyr og ingen tilleggsdyr.

Tab. 14.1. Fordeling av fellingstillatelser

| Jaktfelt | Kalv/ungdyr | Eldre hann | Eldre hunn | Totalt |
|-----------------------|-------------|------------|------------|-----------|
| Imsdalen Sør | 6 | 2 | | 8 |
| Reinsfjellet | 4 | 1 | | 5 |
| Storfjellet | 6 | 2 | | 8 |
| Kongsvangen | 5 | 2 | 1 | 8 |
| Samdalen | 5 | 2 | 1 | 8 |
| Åsdalstangen | 6 | 2 | | 8 |
| Ringebu Østfjell | 3 | 1 | | 4 |
| Sum grunnkvote | 35 | 12 | 2 | 49 |
| Tilleggsdyr | | | | 21 |
| Totalkvote | | | | 70 |

Det ble totalt felt 37 av 70 dyr, dvs. en fellingsprosent på 52,8 (55,7 % i 2014).

Tab. 14.2. Fellingsstatistikk

| Jaktfelt | Antall felte dyr | | | | | | | | |
|----------------------------|------------------|----------|----------|----------|-----------|----------|-----------|-----------|-----------|
| | Kalver | | 1,5 år | | Eldre | | Sum | | Sum |
| | Okse | Ku | Okse | Ku | Okse | Ku | Okse | Ku | Totalt |
| Imsdalen Sør | 0 | 0 | 1 | 1 | 3 | 0 | 4 | 1 | 5 |
| Reinsfjellet | 1 | 1 | 0 | 0 | 1 | 1 | 2 | 2 | 4 |
| Storfjellet | 2 | 1 | 0 | 0 | 2 | 0 | 4 | 1 | 5 |
| Kongsvangen | 2 | 0 | 2 | 0 | 2 | 2 | 6 | 2 | 8 |
| Samdalen | 4 | 2 | 0 | 0 | 1 | 1 | 5 | 3 | 8 |
| Åsdalstangen | 1 | 1 | 0 | 1 | 2 | 0 | 3 | 2 | 5 |
| Ringebu Østfjell | 0 | 0 | 0 | 0 | 1 | 0 | 1 | 0 | 1 |
| Ringebu Østfjell, dagskort | 0 | 0 | 0 | 1 | 0 | 0 | 0 | 1 | 1 |
| Sum | 10 | 5 | 3 | 3 | 12 | 4 | 25 | 12 | 37 |

Andel kalv: 40,5 %
 Andel ungdyr: 16,2 %
 Andel eldre dyr: 43,2 %, hvorav 10,8 % eldre ku og 32,4 % eldre okse
 Andel hanndyr: 67,6 % (71,8 i 14)
 Andel hodyr: 32,4 % (28,2 i 14)

Tabell 14.3.. Gjennomsnittsvæker felte dyr

| År | Kalver | | 1,5 år | | Eldre | |
|------|--------|----|--------|-----|-------|-----|
| | Okse | Ku | Okse | Ku | Okse | Ku |
| 2015 | 62 | 60 | 107 | 103 | 198 | 157 |

15. BEVER

Ringebu fjellstyre solgte i 2015 syv fellingsstillatelser for bever i Hirkjølen og Imsdalen statsallmenninger. Det ble felt ett voksent dyr og ett ungdyr i Imsdalen. Det skal utarbeides ny driftsplan høsten 2016.

16. ROVVILT

Statsallmenningene i Ringebu har de senere årene hatt en jevnlig forekomst av individer av alle de fire store rovviltartene. Bjørnen har hatt mer eller mindre fast tilhold her de siste 25 - 30 årene. Jervebestanden var i ekspansjon i perioden 1970 - 1998, men har vært forholdsvis stabil de siste årene. Videre kan en regne med at gaupa har fast tilhold i deler av allmenningene i deler av året, men i mindre grad vinterstid pga. mye høgfjell. Når det gjelder ulv, så dreier dette seg om streifdyr som har kortere eller lengre tilhold i allmenningene.

16.1. Spesielle registreringer i 2015

16.1.1 Bjørn

Det ble i 2015 registrert overvintring av bjørn i Ringebu. Bjørnen hadde forlatt hiet i starten av april og hiet ble funnet i Storkletten i Hirkjølen statsallmenning. DNA-analysene viser at dette var en bjørn som første gang ble registrert i Sør-Trøndelag i 2013, og er den eneste bjørnen som er registrert i Oppland i 2015. Det virker til at tettheten av bjørn har vært noe mindre de siste årene. Likevel er det i løpet av beitesesongen dokumentert skader på sau forårsaket av bjørn i allmenningene i Ringebu (Samdalen, Samtjønna og Åsdalen).



Bilde: Bjørnehi i Storkletten, Hirkjølen statsallmenning 2015. Foto: Erik Hagen

16.1.2 Ulv

Som tidligere år har det også i 2015 vært streifere av ulv innen kommunen. Den 17. mai ble det felt en ulv ved Venabu på Venabygdsfjellet.

16.1.3 Jerv

Fjellstyret driver jerveregistrering på oppdrag fra SNO. Det innebærer sporing, innsamling av møkk- og hårprøver for DNA-analyse, og registrering av hilokaliteter.

DNA-analysene kunne påvise to forskjellige hanner. Den ene brukte områder nord for Friisvegen, i Ringebu og Stor-Elvdal, og ble for øvrig registrert i Lesja i 2014. Den andre så ut til å bruke områder sør for Friisvegen i Ringebu, samt Stor-Elvdal og Øyer.

Det ble også registrert spor som tydet på to forskjellige tisper i Storfjellet og Samdalen. Med bakgrunn i registreringene ble det iverksatt hiuttak i Samdalen. Det ble dokumentert yngling, hvor to valper og tispas ble tatt ut. Det ble ikke registrert yngling i Storfjellet, men antatt yngling fra samme tisper i Stor-Elvdal.

I tillegg ble det dokumentert yngling i Vuludalen og det ble mange skader på sau i Ramshytta gjeterlag sitt beiteområde.

Tabell 16.1. Registrering av jervynglinger i Ringebu

| År | Storfjellet | Samdalen |
|------|--------------------------|------------------------------|
| 2015 | Ingen | Dokumentert (to valper) |
| 2014 | Dokumentert (tre valper) | Ingen |
| 2013 | Ingen | Ingen |
| 2012 | Ingen | Ingen |
| 2011 | Ingen | Ingen |
| 2010 | Ingen | Antatt |
| 2009 | Ingen | Ingen |
| 2008 | Ingen | Ingen |
| 2007 | Dokumentert (to valper) | Ingen |
| 2006 | Antatt | Ingen |
| 2005 | Ingen | Antatt |
| 2004 | Dokumentert (to valper) | Ingen |
| 2003 | Dokumentert (to valper) | Ingen |
| 2002 | Ingen | Dokumentert (sett to valper) |
| 2001 | Ingen | Ingen |
| 2000 | Ingen | Ingen |
| 1999 | Ingen | Ingen |

16.1.4 Gaupe

Det er ikke meldt om spesielle observasjoner av gaupe i 2015.

17. OPPSYNS- OG TILSYNSVIRKSOMHET

Det føres detaljerte timelister og observasjons- og kontrollskjemaer over utførte arbeidsoppgaver for hver dag. Ut i fra dette får man en relativt brukbar statistikk over aktiviteten i allmenningene, som her gjengis i et kort sammendrag. I tillegg vises det til rapporten fra reinsjakta, kap. 13.3.

Total arbeidstid i felt: **1 419 timer** (2014: 1 326 t) fordelt på 3 ansatte (2 ansatte i 2014).

Dette er fordelt på:

| | |
|--|-----------------------|
| Oppsyn (informasjon/kontroll/tilsyn) | 727 timer (2014: 578) |
| Skjøtsel/ikke inntektsbringende arbeid | 692 timer (2014: 749) |

I tillegg kommer feltarbeid i forbindelse med tjenestekjøp (SNO, Villreinutvalget).

Arbeidsfelt innen oppsynsvirksomheten (fjorårstall bak):

| | | | |
|----------------------------|---------------|-----------------|--------------|
| Utførte kontroller: | Småviltjakt | 4 stk. | (20) |
| | Storviltjakt | 174 stk. | (174) |
| | Fiske | 17 stk. | (30) |
| | Motorferdsel | 1 stk. | (0) |
| | Verneregler | 1 stk. | (1) |
| | Annet | 0 stk. | (0) |
| | Totalt | 200 stk. | (226) |

| | | | |
|-----------------------------|---------------|---------------|------------|
| Ant. anmeldte saker: | Småviltjakt | 0 stk. | (0) |
| | Storviltjakt | 0 stk. | (1) |
| | Fiske | 0 stk. | (0) |
| | Motorferdsel | 0 stk. | (0) |
| | Annet | 0 stk. | (1) |
| | Totalt | 0 stk. | (2) |

| | | | |
|--------------------------------|---------------|----------------|-------------|
| Ant. rapporterte saker: | Småviltjakt | 0 stk. | (0) |
| | Storviltjakt | 13 stk. | (2) |
| | Fiske | 0 stk. | (0) |
| | Motorferdsel | 0 stk. | (0) |
| | Verneregler | 0 stk. | (0) |
| | Annet | 0 stk. | (1) |
| | Totalt | 13 stk. | (10) |

| | | | |
|------------------------|---------------|---------------|-------------|
| Ant. OPS-saker: | Småviltjakt | 0 stk. | (3) |
| | Storviltjakt | 5 stk. | (25) |
| | Fiske | 1 stk. | (4) |
| | Motorferdsel | 1 stk. | (0) |
| | Verneregler | 1 stk. | (0) |
| | Annet | 0 stk. | (0) |
| | Totalt | 8 stk. | (39) |

Det skal også rapporteres antall personer som er gitt informasjon eller har henvendt seg til oppsynet ute i felten.

Ant. informerte: 687 stk. (666)

Det skal i tillegg rapporteres antall observerte personer som er i en funksjon som gjelder bruk av allmenningene.

Ant. observerte: 857 stk. (930)

Det er ikke gjort noen anmeldelser i 2014. Rapporter gjelder feilfelling under reinsjakt. OPS-saker (Oppgjort På Stedet) har gått ned fra 25 stk i 2014 til 5 i 2015. Mange av disse sakene gjelder vanligvis feil håndtering av kontrollkort under villreinsjakt. Etter at kravet om underskrift på kortet er fjernet, har også antall OPS gått ned.

Det er naturlig at både antallet rapporterte saker, og saker som er oppgjort på stedet (OPS), vil variere noe fra år til år. Det er for øvrig ingen tvil om at informasjon, veiledning og fjelloppsynets tilstedeværelse i felt har forebyggende effekt.

18. ØKONOMI/REGNSKAP/REVISJON

18.1 Regnskap

Fjellstyrets regnskap viser et negativt driftsresultat på kr 269 297, og negativt årsresultat på kr 230 299. Underskuddet var forventet, etter at reinskvoten ble satt ned og fjellstyret bestemte seg for ikke å åpne for rypejakt.

Fjellstyret bør ha 5 - 600 000 kr. innstående som driftskapital til årets første 5 - 6 måneder, da det i praksis ikke er noen inntekter før i juni-juli. Inntektene kommer i hovedsak fra salg av småviltjakt, reinsjakt, elgjakt, fiske, festeinntekter og refusjon fra Statskog.

Fjellstyrets økonomi er i stor grad prisgitt salg av jakt og fiske, som kan variere med bestandsutvikling og naturgitte forhold. Det er viktig å finne en balansegang i forvaltningen som ivaretar inntektsgrunnlaget og fjellstyrets samlede økonomi.



Til årsmøte i
Ringebu fjellstyre

REVISJONSBERETNING FOR 2015

Uttalelse om årsregnskapet

Vi har revidert årsregnskapet for Ringebu fjellstyre, som viser et underskudd på kr 230 299,-. Årsregnskapet består av balanse per 31. desember 2015, resultatregnskap for regnskapsåret avsluttet per denne datoen, og en beskrivelse av vesentlige anvendte regnskapsprinsipper og andre noteopplysninger.

Styret og daglig leders ansvar for årsregnskapet

Styret og daglig leder er ansvarlig for å utarbeide årsregnskapet og for at det gir et rettviseende bilde i samsvar med regnskapslovens regler og god regnskapsskikk i Norge, og for slik intern kontroll som styre og daglig leder finner nødvendig for å muliggjøre utarbeidelsen av et årsregnskap som ikke inneholder vesentlig feilinformasjon, verken som følge av misligheter eller feil.

Revisors oppgaver og plikter

Vår oppgave er å gi uttrykk for en mening om dette årsregnskapet på bakgrunn av vår revisjon. Vi har gjennomført revisjonen i samsvar med lov, forskrift og god revisjonsskikk i Norge, herunder International Standards on Auditing. Revisjonsstandardene krever at vi etterlever etiske krav og planlegger og gjennomfører revisjonen for å oppnå betryggende sikkerhet for at årsregnskapet ikke inneholder vesentlig feilinformasjon.

En revisjon innebærer utførelse av handlinger for å innhente revisjonsbevis for beløpene og opplysningene i årsregnskapet. De valgte handlingene avhenger av revisors skjønn, herunder vurderingen av risikoene for at årsregnskapet inneholder vesentlig feilinformasjon, enten det skyldes misligheter eller feil. Ved en slik risikovurdering tar revisor hensyn til den interne kontrollen som er relevant for selskapets utarbeidelse av et årsregnskap som gir et rettviseende bilde. Formålet er å utforme revisjonshandlinger som er hensiktsmessige etter omstendighetene, men ikke for å gi uttrykk for en mening om effektiviteten av selskapets interne kontroll. En revisjon omfatter også en vurdering av om de anvendte regnskapsprinsippene er hensiktsmessige og om regnskapsestimaterne utarbeidet av ledelsen er rimelige, samt en vurdering av den samlede presentasjonen av årsregnskapet.

Etter vår oppfatning er innhentet revisjonsbevis tilstrekkelig og hensiktsmessig som grunnlag for vår konklusjon.

Medlem av den Norske Revisorforening



Konklusjon

Etter vår mening er årsregnskapet avgitt i samsvar med lov og forskrifter og gir et rettviseende bilde av den finansielle stillingen til Ringebru Fjellstyre per 31. desember 2015, og av resultatet for regnskapsåret som ble avsluttet per denne datoen i samsvar med regnskapslovens regler og god regnskapsskikk i Norge.

Uttalelse om øvrige forhold

Konklusjon om årsberetningen

Basert på vår revisjon av årsregnskapet som beskrevet ovenfor, mener vi at opplysningene i årsberetningen om årsregnskapet, forutsetningen om fortsatt drift er konsistente med årsregnskapet og er i samsvar med lov og forskrifter.

Konklusjon om registrering og dokumentasjon

Basert på vår revisjon av årsregnskapet som beskrevet ovenfor, og kontrollhandlinger vi har funnet nødvendig i henhold til internasjonal standard for attestasjonsoppdrag ISAE 3000 "Attestasjonsoppdrag som ikke er revisjon eller forenklet revisorkontroll av historisk finansiell informasjon", mener vi at styret og daglig leder har oppfylt sin plikt til å sørge for ordentlig og oversiktlig registrering og dokumentasjon av selskapets regnskapsopplysninger i samsvar med lov og god bokføringsskikk i Norge.

Vinstra, 16.mars 2016
Gudbrandsdal Revisjon AS

Tomas Smevik
Statsautorisert revisor

Medlem av den Norske Revisorforening

Resultatregnskap

| | Note | 2015 | 2014 |
|---|------|------------------|------------------|
| RESULTATREGNSKAP | | | |
| DRIFTSINNEKTER OG DRIFTSKOSTNADER | | | |
| Driftsinntekter | | | |
| Salgssinntekt | | 1 405 050 | 1 917 483 |
| Annen driftsinntekt | | 564 637 | 574 209 |
| Sum driftsinntekter | | 1 969 686 | 2 491 692 |
| Driftskostnader | | | |
| Varekostnad | | 16 250 | 19 125 |
| Utbetaling til andre rettighetshavere | | 123 188 | 143 357 |
| Lønnskostnad | 3,5 | 1 204 957 | 1 164 553 |
| Styrehonorar | | 96 350 | 93 760 |
| Kjøring, diett mm ansatte og styre | | 117 363 | 94 873 |
| Avskrivning på driftsmidler og immaterielle eiendeler | | 87 724 | 82 209 |
| Leie lokaler | | 40 248 | 40 248 |
| Vedlikehold/mindre anskaffelser | | 105 016 | 118 634 |
| Fiskekultur | | 69 250 | 76 622 |
| Utbetalte tilskudd/bidrag | 6 | 0 | 5 000 |
| Annen driftskostnad | 5,6 | 378 637 | 380 481 |
| Sum driftskostnader | | 2 238 983 | 2 218 862 |
| DRIFTSRESULTAT | | (269 297) | 272 830 |
| FINANSINNEKTER OG FINANSKOSTNADER | | | |
| ORDINÆRT RES. FØR SKATTEKOSTNAD | | 38 997 | 69 400 |
| | | (230 299) | 342 229 |
| Skattekostnad på ordinært resultat | | 0 | 0 |
| ORDINÆRT RESULTAT | | (230 299) | 342 229 |
| (må ha tekst) | | (230 299) | 342 229 |
| OVERF. OG DISPONERINGER | | | |
| Overføringer annen egenkapital | | 0 | 342 229 |
| Overført fra annen egenkapital | | (230 299) | 0 |
| SUM OVERF. OG DISP. | | (230 299) | 342 229 |

Balanse pr. 31.12.2015

| | Note | 31.12.2015 | 31.12.2014 |
|---|------|------------------|------------------|
| EIENDELER | | | |
| ANLEGGSMIDLER | | | |
| Varige driftsmidler | | | |
| Tomter, bygninger og annen fast eiendom | 1 | 495 855 | 488 258 |
| Maskiner og anlegg | | 171 813 | 136 689 |
| Driftsløsøre, inventar, verktøy, kontorm. | | 67 424 | 62 718 |
| Sum varige driftsmidler | | 735 092 | 687 665 |
| SUM ANLEGGSMIDLER | | 735 092 | 687 665 |
| OMLØPSMIDLER | | | |
| Varer | | 7 500 | 0 |
| Fordringer | | | |
| Kundefordringer | | 67 413 | 36 940 |
| Andre kortsiktige fordringer | | 77 476 | 82 331 |
| Sum fordringer | | 144 889 | 119 271 |
| Bankinnskudd, kontanter o.l. | 2 | 2 645 225 | 2 986 396 |
| SUM OMLØPSMIDLER | | 2 797 614 | 3 105 667 |
| SUM EIENDELER | | 3 532 706 | 3 793 332 |
| EGENKAPITAL OG GJELD | | | |
| EGENKAPITAL | | | |
| Opptjent egenkapital | | 3 229 840 | 3 460 140 |
| Minoritetsinteresser | | 0 | 0 |
| SUM EGENKAPITAL | | 3 229 840 | 3 460 140 |
| GJELD | | | |
| KORTSIKTIG GJELD | | | |
| Leverandørgjeld | | 4 133 | 58 077 |
| Skyldig offentlige avgifter | | 159 239 | 154 058 |
| Skyldig lønn/feriepenger | | 113 007 | 101 440 |
| Annen kortsiktig gjeld | | 26 487 | 19 617 |
| SUM KORTSIKTIG GJELD | | 302 866 | 333 192 |
| SUM GJELD | | 302 866 | 333 192 |
| SUM EGENKAPITAL OG GJELD | | 3 532 706 | 3 793 332 |

Underskrifter

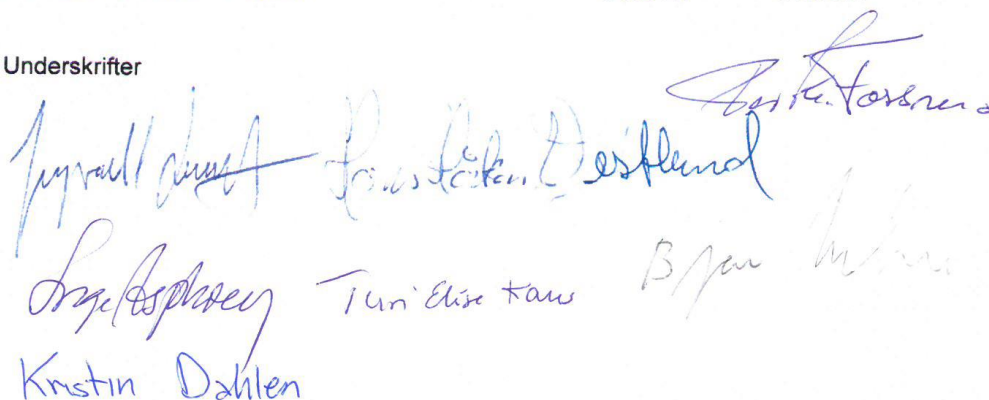

 Jyrull Jansen Torstein Østland Børge Torsnes

 Lene Aspløyen Turi Eirik Kaur Bjørn Mørnes

 Kristin Dahlen

Noter 2015

Regnskapsprinsipper

Årsregnskapet er satt opp i samsvar med regnskapsloven og god regnskapsskikk. Selskapet kommer inn under regnskapslovens definisjon av små foretak, og Norsk Regnskapsstandard nr. 8 for små foretak er fulgt.

Klassifisering av balanseposter

Eiendeler bestemt til varig eie og bruk klassifiseres som anleggsmidler. Eiendeler som er tilknyttet varekretsløpet, klassifiseres som omløpsmidler. Fordringer klassifiseres som omløpsmidler hvis de skal tilbakebetales i løpet av ett år. For gjeld legges samme kriterier til grunn for å skille mellom langsiktig og kortsiktig gjeld.

Anskaffelseskost

Anskaffelseskost for eiendelen omfatter kjøpesummen for eiendelen med fradrag for rabatter o.l. og med tillegg for direkte kjøpsutgifter som frakt, toll, ikke refunderbare offentlige avgifter og andre direkte utgifter til anskaffelsen.

Inntektsføring

Inntektsføring ved salg av varer skjer på leveringstidspunktet. Tjenester inntektsføres i takt med utførelsen.

Varige driftsmidler

Tomter avskrives ikke. Andre varige driftsmidler balanseføres og avskrives lineært over driftsmidlenes forventede utnyttbare levetid. Vedlikehold av driftsmidlene kostnadsføres, mens påkostninger og forbedringer tillegges kostpris på driftsmiddelet og avskrives i takt med driftsmiddelet.

Fordringer

Kundefordringer føres opp i balansen etter fradrag for avsetning til forventet tap. Avsetning for tap foretas etter en individuell vurdering av de vesentligste kundefordringene. I tillegg beregnes en avsetning som skal dekke påregnelig tapsrisiko.

Noter 2015

Note 1 - Tomter, bygninger og annen fast eiendom

| | Tomter, bygninger og annen fast eiendom | Maskiner og anlegg | Driftsløsøre, inventar, verktøy, kontorm. | Sum |
|----------------------------|--|-----------------------|--|-----------|
| Anskaffelseskost pr. 1/1 | 740 848 | 209 697 | 281 652 | 1 232 197 |
| + Tilgang | 47 966 | 72 090 | 15 094 | 135 150 |
| - Avgang | 0 | 0 | 0 | 0 |
| Anskaffelseskost pr. 31/12 | 788 814 | 281 787 | 296 746 | 1 367 347 |
| Akk. av/nedskr. pr 1/1 | 252 591 | 73 008 | 218 934 | 544 533 |
| + Ordinære avskrivninger | 40 370 | 36 966 | 10 389 | 87 724 |
| + Avskr. på oppskrivning | 0 | 0 | 0 | 0 |
| - Tilbakeført avskrivning | 0 | 0 | 0 | 0 |
| + Ekstraord nedskrivninger | 0 | 0 | 0 | 0 |
| Akk. av/nedskr. pr. 31/12 | 292 961 | 109 974 | 229 323 | 632 257 |
| Balansført verdi pr 31/12 | 495 853 | 171 813 | 67 423 | 735 090 |
| Prosentats for ord.avskr | 0-10 | 10-20 | 10-20 | |

Note 2 - Bankinnskudd, kontanter o.l.

Skattetrekkinnskudd utgjør pr 31.12. i år kr 87 602

Note 3 - Lønnskostnad

| | I år | I fjor |
|------------------------------|------------------|------------------|
| Lønn | 1 073 337 | 1 051 182 |
| Arbeidsgiveravgift | 126 968 | 122 111 |
| Andre lønnsrelaterte ytelser | 4 652 | -8 739 |
| Totalt | 1 204 957 | 1 164 553 |

Selskapet har hatt 2,5 årsverk i regnskapsåret.

Ytelser til ledende personer og revisor

| | Lønn | Annen godtgjørelse | Sum |
|----------------|---------|--------------------|---------|
| Daglig leder | 570 226 | 19 030 | 589 256 |
| Styremedlemmer | 96 350 | | 96 350 |

Honorar til revisor består av:

Noter 2015

| | |
|-----------------------------------|---------------|
| Revisjon | 25 875 |
| Andre tjenester | 5 450 |
| Samlet honorar til revisor | 31 325 |

Note 4 - Investeringer i aksjer og andeler**Fordring Fosa BA**

Fordringens pålydende inklusive opptjente renter er pr 31.12.2015 kr 145 407
avsetning for fremtidig tap på denne fordringen er kr 90 592

Note 5 - Refusjonsberettigede kostnader

| | |
|---|--------------|
| Sum lønnskostnader oppsyn / sekretær | 1 203 286 |
| Timer oppsyn - refusjonsberettiget | 2 705 |
| Timer oppsyn - ikke refusjonsberettiget | 702 |
| Sum timer oppsyn | 3 407 |

Timepris **353**

| Type kostnad | Grunnlag | Sats | Kostnad |
|--|----------|------|------------------|
| Lønnskostnader refusjonsberettiget | 2 705 | 353 | 954 865 |
| Reisekostnader refusjonsberettiget | | | 63 582 |
| Forsikringer/sikringsutstyr/arbeidsklær | 954 865 | 5% | 47 743 |
| Bruk av snøskuter | 14 907 | 0,79 | 11 777 |
| Sum refusjonsberettigede kostnader i året | | | 1 077 967 |

Note 6 - Utdelte midler

Det er i året ikke foretatt utdeling av midler til almennyttige formål

Resultatregnskap

| | Note | 2015 | 2014 |
|--|------|---------------------|---------------------|
| RESULTATREGNSKAP | | | |
| DRIFTSINNTEKTER OG DRIFTSKOSTNADER | | | |
| Driftsinntekter | | | |
| Salgsinntekt | | | |
| 3010 Salg villrein | | 494 950,00 | 631 547,00 |
| 3011 Gebyr reinsjakt | | 21 250,00 | 1 000,00 |
| 3020 Salg elg avgiftsfritt | | 374 195,00 | 380 910,00 |
| 3030 Salg småvilt+treningskort | | 84 290,00 | 425 580,00 |
| 3035 Salg beverjakkort | | 3 864,00 | 3 400,00 |
| 3040 Salg fiskekort | | 203 396,06 | 227 425,27 |
| 3041 Adm. felles fiskekort | | 29 790,00 | 33 812,00 |
| 3042 Salg isfiskekort | | 2 400,00 | 0,00 |
| 3050 Båttutleie | | 5 950,00 | 9 000,00 |
| 3052 Utleie imsdalsskolen | | 47 419,00 | 48 500,00 |
| 3053 Utleie Barthbua | | 35 600,00 | 48 150,00 |
| 3054 Utleie Brettingsdalsbua | | 200,00 | 1 200,00 |
| 3055 Salg tjenester pliktig | | 97 550,40 | 101 652,80 |
| 3056 Utleie Trolldalsbua | | 1 200,00 | 0,00 |
| 3060 Salg kart | | 2 995,20 | 5 306,40 |
| Sum Salgsinntekt | | 1 405 049,66 | 1 917 483,47 |
| Annen driftsinntekt | | | |
| 3510 Refusjon oppsynsutgifter | | 391 168,00 | 398 812,00 |
| 3700 Diverse inntekter | | 260,00 | 4 500,00 |
| 3703 Tilsk. oppsarb. Rondane s | | 33 240,00 | 37 189,00 |
| 3705 Friluftsmidler | | 26 560,00 | 7 000,00 |
| 3710 Festeavgifter | | 113 408,50 | 105 372,60 |
| 3900 Andre driftsinntekter | | 0,00 | 21 335,00 |
| Sum Annen driftsinntekt | | 564 636,50 | 574 208,60 |
| Sum driftsinntekter | | 1 969 686,16 | 2 491 692,07 |
| Driftskostnader | | | |
| Varekostnad | | | |
| 4090 Beholdningsendring | | (7 500,00) | 0,00 |
| 4300 Kjøp av kart | | 7 600,00 | 0,00 |
| 4305 Kjøp av "villreinen" | | 16 150,00 | 19 125,00 |
| Sum Varekostnad | | 16 250,00 | 19 125,00 |
| Utbetaling til andre rettighetshavere | | | |
| 6440 Adm. villrein | | 35 697,00 | 44 271,80 |
| 6450 Adm. elg, hjort, rådyr | | 45 140,00 | 42 696,50 |
| 6460 Adm. småvilt | | 4 500,00 | 20 550,00 |
| 6470 Adm. fiskekort | | 6 112,50 | 0,00 |
| 6471 Andel imsd. fiskestyre | | 31 738,23 | 35 838,91 |
| Sum Utbetaling til andre rettighetshavere | | 123 187,73 | 143 357,21 |
| Lønnskostnad 3,5 | | | |
| 5000 Lønninger | | 898 691,00 | 828 123,00 |
| 5010 Timelønn | | 34 785,50 | (2 526,20) |
| 5030 Etterbetalinger | | 8 242,40 | 19 729,00 |
| 5090 Feriepenger | | 96 055,30 | 86 223,19 |
| 5092 Feriepenger | | 16 950,98 | 15 215,91 |
| 5340 Trekkpliktig bilgodtgjørelse | | 10 250,00 | 0,00 |
| 5400 Arbeidsgiveravgift | | 114 989,19 | 111 358,30 |

Resultatregnskap

| | Note | 2015 | 2014 |
|--|------|---------------------|---------------------|
| 5401 Arbeidsg. avg av pål.f. pen | | 11 978,65 | 10 752,56 |
| 5570 Klp-pensjonsforsikring | | 116 468,90 | 95 677,60 |
| 5580 Klp-ulykkesforsikring | | 3 897,00 | 0,00 |
| 5800 Refusjon sykepenger | | (107 352,00) | 0,00 |
| Sum Lønnskostnad | | 1 204 956,92 | 1 164 553,36 |
| Styrehonorar | | | |
| 5330 Styrehonorar | | 96 350,00 | 93 760,00 |
| Sum Styrehonorar | | 96 350,00 | 93 760,00 |
| Kjøring, diett mm ansatte og styre | | | |
| 5250 Forsikringer i arbeidsforhold | | 120 081,00 | 96 416,00 |
| 5270 Trekkpl naturalytelse | | 4 392,00 | 4 392,00 |
| 5295 Motkonto Kollektiv pensjonsfors | | (120 081,00) | (96 416,00) |
| 5297 Motkonto trekkpl naturalytelse | | (4 392,00) | (4 392,00) |
| 5310 Trekkpl bilgodtj. | | 19 364,10 | 10 657,00 |
| 5585 KLP innskudd | | 3 327,00 | 2 349,00 |
| 5930 Annen ikke arbeidsg. avg. pl. for | | 0,00 | 357,00 |
| 7100 Kjøring ansatte | | 64 504,15 | 51 026,85 |
| 7101 Kjøring andre | | 2 676,00 | 1 478,50 |
| 7102 Kjøring styremedlemmer | | 9 307,00 | 8 869,50 |
| 7103 Passasjertill styret | | 1 855,00 | 1 505,00 |
| 7150 Diett ansatte | | 16 330,00 | 18 630,00 |
| Sum Kjøring, diett mm ansatte og styre | | 117 363,25 | 94 872,85 |
| Avskrivning på driftsmidler og immaterielle eiendeler | | | |
| 6010 Avskrivning | | 87 723,90 | 46 525,00 |
| 6050 Nedskrivninger | | 0,00 | 35 684,00 |
| Sum Avskrivning på driftsmidler og immaterielle eiendeler | | 87 723,90 | 82 209,00 |
| Leie lokaler | | | |
| 6300 Leie lokaler | | 40 248,00 | 40 248,00 |
| Sum Leie lokaler | | 40 248,00 | 40 248,00 |
| Vedlikehold/mindre anskaffelser | | | |
| 6500 Vedlikehold/drift hytter | | 8 567,36 | 17 345,29 |
| 6501 Vedlikeh/drift imsd. skole | | 36 284,40 | 41 375,31 |
| 6502 Vedlikehold/drift lager | | 31 157,13 | 33 232,50 |
| 6510 Vedl. h/drift scooter/cara | | 6 028,36 | 9 760,15 |
| 6515 Vedlikeh/drift av båter | | 1 870,00 | 2 106,00 |
| 6520 Vedlike./drift div. utstyr | | 398,00 | 1 232,50 |
| 6525 Innkjøp av annet utstyr | | 15 801,61 | 44,80 |
| 6530 Div. arb./invest i almennin | | 4 909,61 | 13 537,77 |
| Sum Vedlikehold/mindre anskaffelser | | 105 016,47 | 118 634,32 |
| Fiskekultur | | | |
| 6420 Fiskekultur/fiskekjøp | | 69 249,94 | 76 622,00 |
| Sum Fiskekultur | | 69 249,94 | 76 622,00 |
| Utbetalte tilskudd/bidrag | 6 | | |
| 6480 Tilskudd/bidrag | | 0,00 | 5 000,00 |
| Sum Utbetalte tilskudd/bidrag | | 0,00 | 5 000,00 |
| Annen driftskostnad | 5,6 | | |
| 6100 Frakt/transportkost. | | 1 100,00 | 0,00 |
| 6320 Renovasjon/vann/avløp | | 1 667,00 | 0,00 |
| 6321 Avfallshåndtering | | 162,00 | 0,00 |
| 6504 Vedlikeh./drift samtj. bua | | 0,00 | 5 600,00 |

Resultatregnskap

| | Note | 2015 | 2014 |
|--|------|---------------------|---------------------|
| 6505 Vedl.h./drift Barthbua | | 8 511,60 | 9 497,90 |
| 6531 Informasjonstiltak | | 0,00 | 2 276,50 |
| 6550 Driftsmateriale | | 1 921,20 | 3 950,83 |
| 6553 Programvare årlig vedl.hold | | 6 253,00 | 5 410,00 |
| 6560 Rekvisita | | 138,70 | 78,40 |
| 6570 Arbeidstøy/verneutstyr | | 13 566,00 | 544,00 |
| 6572 Arbeidsklær, ikke oppg.pl. | | 0,00 | 3 501,00 |
| 6700 Honorar regnskap | | 51 616,00 | 42 920,00 |
| 6705 Regnskapshonorar | | 0,00 | 2 000,00 |
| 6720 Revisjon | | 31 325,00 | 31 731,25 |
| 6800 Kontorrekvisita | | 11 907,50 | 5 951,20 |
| 6810 Innkj/vedlikeh.kontorutst | | 600,00 | 0,00 |
| 6840 Aviser/tidsskrifter/bøker | | 1 144,00 | 1 105,00 |
| 6860 Møter/kurs | | 15 254,50 | 23 188,04 |
| 6900 Telefon | | 4 776,82 | 4 033,25 |
| 6903 Mobiltelefon | | 4 118,86 | 5 038,23 |
| 6940 Porto/kopiering | | 13 365,50 | 11 031,00 |
| 7140 Reise etter regning | | 323,00 | 520,00 |
| 7195 Arbeidstøygodtgjørelse | | 2 964,00 | 0,00 |
| 7210 Salgsprovisjoner | | 21 423,68 | 37 519,96 |
| 7300 Annonser | | 12 432,50 | 5 612,50 |
| 7400 Kontingenter/avgifter | | 134 363,00 | 121 618,00 |
| 7420 Gave, fradragsberettiget | | 17 972,10 | 9 331,50 |
| 7500 Forsikringspremier | | 19 424,69 | 46 516,50 |
| 7740 Øredifferanser ved avstemming | | (4,85) | (0,63) |
| 7770 Bank- og kortgebyrer | | 2 136,75 | 1 361,00 |
| 7790 Diverse utgifter | | 174,00 | 145,08 |
| Sum Annen driftskostnad | | 378 636,55 | 380 480,51 |
| Sum driftskostnader | | 2 238 982,76 | 2 218 862,25 |
| DRIFTSRESULTAT | | (269 296,60) | 272 829,82 |
| FINANSINTEKTER OG FINANSKOSTNADER | | | |
| Finansinntekter | | | |
| Annen renteinntekt | | | |
| 8050 Renteinntekter | | 1 852,56 | 2 260,58 |
| 8051 Renteinntekt bankinnskudd | | 31 388,30 | 61 780,03 |
| 8055 Renteinntekt kundefordringer | | 1 234,00 | 355,00 |
| Sum Annen renteinntekt | | 34 474,86 | 64 395,61 |
| Annen finansinntekt | | | |
| 8070 Andre finansinntekter | | 4 599,00 | 5 135,00 |
| Sum Annen finansinntekt | | 4 599,00 | 5 135,00 |
| Sum finansinntekter | | 39 073,86 | 69 530,61 |
| Finanskostnader | | | |
| Annen rentekostnad | | | |
| 8150 Rentekostnader | | 0,00 | 69,00 |
| 8155 Rentekostnad leverandørgjeld | | 76,43 | 62,00 |
| Sum Annen rentekostnad | | 76,43 | 131,00 |
| Sum finanskostnader | | 76,43 | 131,00 |
| NETTO FINANSPOSTER | | 38 997,43 | 69 399,61 |
| ORDINÆRT RES. FØR SKATTEKOSTNAD | | (230 299,17) | 342 229,43 |

Resultatregnskap

| | Note | 2015 | 2014 |
|---|------|---------------------|-------------------|
| Skattekostnad på ordinært resultat | | | |
| ORDINÆRT RESULTAT | | (230 299,17) | 342 229,43 |
| (må ha tekst) | | (230 299,17) | 342 229,43 |
| OVERF. OG DISPONERINGER | | | |
| Overføringer annen egenkapital | | | |
| 8800 Årsresultat | | 0,00 | 342 229,43 |
| Sum Overføringer annen egenkapital | | 0,00 | 342 229,43 |
| Overført fra annen egenkapital | | | |
| 8990 Fremført udekket tap | | (230 299,17) | 0,00 |
| Sum Overført fra annen egenkapital | | (230 299,17) | 0,00 |
| SUM OVERF. OG DISP. | | (230 299,17) | 342 229,43 |

Balanse pr. 31.12.2015

| | Note | 31.12.2015 | 31.12.2014 |
|--|------|---------------------|---------------------|
| EIENDELER | | | |
| ANLEGGSMIDLER | | | |
| Varige driftsmidler | | | |
| Tomter, bygninger og annen fast eiendom | 1 | | |
| 1100 Lager Tollmoen | | 132 792,00 | 145 665,00 |
| 1110 Restaur. Imsdalsskolen | | 86 342,78 | 48 188,50 |
| 1115 Barthua | | 165 600,00 | 172 800,00 |
| 1120 Gapahuk | | 51 120,00 | 61 604,50 |
| 1150 Tomt lager Tollmoen | | 50 000,00 | 50 000,00 |
| 1151 Tilleggsareal Imsdalssk. | | 10 000,00 | 10 000,00 |
| Sum Tomter, bygninger og annen fast eiendom | | 495 854,78 | 488 258,00 |
| Maskiner og anlegg | | | |
| 1200 Aktiverte div. eiendeler | | 46 864,95 | 64 438,75 |
| 1201 Div utstyr Imsdalesskolen | | 60 067,20 | 72 250,00 |
| 1202 Sittegressklipper og ryddesag 2 | | 64 881,00 | 0,00 |
| Sum Maskiner og anlegg | | 171 813,15 | 136 688,75 |
| Driftsløsøre, inventar, verktøy, kontorm. | | | |
| 1241 Scooter 2005 | | 1,00 | 1,00 |
| 1242 Scooter-henger | | 1,00 | 1,00 |
| 1243 Scooter 2012 | | 53 831,70 | 62 711,00 |
| 1249 Båter | | 13 587,45 | 2,00 |
| 1270 Innkjøp av våpen | | 1,00 | 1,00 |
| 1271 Teleskop | | 1,00 | 1,00 |
| 1280 Kontormaskiner | | 1,00 | 1,00 |
| Sum Driftsløsøre, inventar, verktøy, kontorm. | | 67 424,15 | 62 718,00 |
| Sum varige driftsmidler | | 735 092,08 | 687 664,75 |
| SUM ANLEGGSMIDLER | | 735 092,08 | 687 664,75 |
| OMLØPSMIDLER | | | |
| Varer | | | |
| 1460 Varer kjøpt for vid.salg | | 7 500,00 | 0,00 |
| Sum Varer | | 7 500,00 | 0,00 |
| Fordringer | | | |
| Kundefordringer | | | |
| 1500 Kundefordringer | | 45 429,50 | 44 939,50 |
| 1510 Avsetning tap fordringer | | (15 000,00) | (15 000,00) |
| 1530 Opptj. ikke fakt. dr.innt | | 36 983,00 | 7 000,00 |
| Sum Kundefordringer | | 67 412,50 | 36 939,50 |
| Andre kortsiktige fordringer | | | |
| 1355 Fosa a/s - lån | | 145 407,61 | 163 811,05 |
| 1356 Avsetn tap på fordringer | | (90 592,50) | (90 592,50) |
| 1570 Andre kortsiktige fordringer | | (87,50) | 0,00 |
| 1743 Forskuddsbetalt forsikring | | 22 748,81 | 9 112,50 |
| Sum Andre kortsiktige fordringer | | 77 476,42 | 82 331,05 |
| Sum fordringer | | 144 888,92 | 119 270,55 |
| Bankinnskudd, kontanter o.l. | 2 | | |
| 1920 2100.20.15061 Bedr.kto | | 135 855,76 | 120 301,38 |
| 1922 2100.61.92766 Særvilkår | 2 | 386 024,47 | 804 149,46 |
| 1925 5083.05.13806 Småvilt | | 728,16 | 16,64 |
| 1930 5083.05.13814 Reinsjakt | | 18 262,65 | 24,45 |
| 1935 5083.05.13822 Fiskekort Statsal | | 16 752,44 | 405,37 |
| 1950 2100.63.40862 skattetrekk | | 87 602,00 | 61 499,00 |
| Sum Bankinnskudd, kontanter o.l. | | 2 645 225,48 | 2 986 396,30 |

Balanse pr. 31.12.2015

| | Note | 31.12.2015 | 31.12.2014 |
|--|------|---------------------|---------------------|
| SUM OMLØPSMIDLER | | 2 797 614,40 | 3 105 666,85 |
| SUM EIENDELER | | 3 532 706,48 | 3 793 331,60 |
| EGENKAPITAL OG GJELD | | | |
| EGENKAPITAL | | | |
| Opptjent egenkapital | | | |
| Annen egenkapital | | | |
| 2000 Kapital | | 3 460 139,59 | 3 413 560,75 |
| 2050 Annen egenkapital | | 0,00 | 46 578,84 |
| Sum Annen egenkapital | | 3 460 139,59 | 3 460 139,59 |
| Udekket tap | | | |
| 2080 Udekket tap | | (230 299,17) | 0,00 |
| Sum Udekket tap | | (230 299,17) | 0,00 |
| Sum opptjent egenkapital | | 3 229 840,42 | 3 460 139,59 |
| Minoritetsinteresser | | | |
| SUM EGENKAPITAL | | 3 229 840,42 | 3 460 139,59 |
| GJELD | | | |
| KORTSIKTIG GJELD | | | |
| Leverandørgjeld | | | |
| 2400 Leverandørgjeld | | 4 133,38 | 58 077,00 |
| Sum Leverandørgjeld | | 4 133,38 | 58 077,00 |
| Skyldig offentlige avgifter | | | |
| 2600 Forskuddstrekk | | 87 602,00 | 82 496,00 |
| 2701 Utgående mva | | 25 136,40 | 0,00 |
| 2711 Inngående mva | | (3 400,00) | 0,00 |
| 2740 Fylkesskattesjefen | | 0,05 | 20 800,05 |
| 2770 Skyldig/betalt arbeidsgiveravgi | | 37 921,59 | 40 009,87 |
| 2780 Arbg. avg av pål. f.p. | | 11 978,58 | 10 752,46 |
| Sum Skyldig offentlige avgifter | | 159 238,62 | 154 058,38 |
| Skyldig lønn/feriepenger | | | |
| 2940 Påløpne feriepenger | | 113 006,96 | 101 439,77 |
| Sum Skyldig lønn/feriepenger | | 113 006,96 | 101 439,77 |
| Annen kortsiktig gjeld | | | |
| 2960 Påløpne kostn/forskbet. i | | 10 184,37 | 3 384,13 |
| 2980 Avsetning Brettingsdalsbua frig | | 16 232,73 | 16 232,73 |
| 2990 Annen kortsiktig gjeld | | 70,00 | 0,00 |
| Sum Annen kortsiktig gjeld | | 26 487,10 | 19 616,86 |
| SUM KORTSIKTIG GJELD | | 302 866,06 | 333 192,01 |
| SUM GJELD | | 302 866,06 | 333 192,01 |
| SUM EGENKAPITAL OG GJELD | | 3 532 706,48 | 3 793 331,60 |