

RINGEBU FJELLSTYRE



ÅRSMELDING 2014

**Ringebu fjellstyre
Hanstadgt. 2
2630 Ringebu
www.ringebu-fjellstyre.org
e-post: ringebu@fjellstyrene.no**

Innhold



1. INNLEDNING	5
2. FJELLSTYRET	5
2.1. ADMINISTRASJON OG DRIFT	5
2.2. MØTER/KURS/BEFARINGER/REPRESENTASJONER.....	6
3. INFORMASJON	7
4. RETTIGHETSFORVALTNING	8
5. AREALFORVALTNING/GRUNNDISPONERING	8
6. BEITEBRUK	8
6.1 TAP	9
7. SETRER/TILLEGGSJORD	10
8. VEGER/STIER/BRUER	10
8.1. VEGER.....	10
8.2. STIER/RÅK.....	10
8.3. BRUER.....	10
9. HYTTTER/BUER/BYGNINGER	11
10. BÅTER	12
10.1. UMLEIE AV BÅTER.....	12
11. FISK	14
11.1. KULTIVERING.....	14
11.2. SALG AV FISKEKORT.....	15
11.2.1 Allmenningskort.....	15
11.2.2 Felles stangfiskekort.....	16
11.3. PRØVEFISKE	18
12. SMÅVILT	19
12.1. DATA FRA ÅRETS FANGSTRAPPORTER	19
12.2. PRODUKSJON.....	21
12.3. SALG AV JAKTKORT.....	22
12.4. TRENINGSFELT	23
12.5. JAKTPRØVER	23
12.6. FJELLRYPA	23
13. VILLREIN	24
13.1. KVOTE/SØKNAD/TREKKING/FORDELING AV KORT	24
13.2. RESULTATER FRA JAKTA	25
13.3. OPPSYNSVIRKSOMHET UNDER JAKTA	28
13.4. FOTRÅTE	28
13.5. JAKT PÅ JERV.....	28
14. ELG	29
14.1. RESULTATER FRA JAKTA	29
16. ROVVILT	31
16.1. SPESIELLE REGISTRERINGER I 2014.....	31
16.1.1 Bjørn.....	31
16.1.2 Ulv.....	31
16.1.3 Jerv.....	31

16.1.4 Gaupe	32
17. OPPSYNS- OG TILSYNSVIRKSOMHET	32
18. ØKONOMI/REGNSKAP/REVISJON.....	34
18.1 REGNSKAP.....	34

Årsmeldingen er godkjent og vedtatt 4. mars 2015 (sak 09/15)

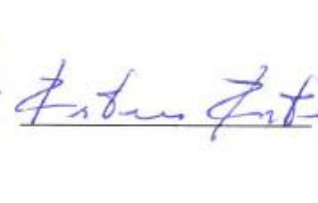

 Leder Nestleder



1. INNLEDNING

Ringebu fjellstyre forvalter de tre statsallmenningene i Ringebu, på til sammen 560.000 da. Disse er Ringebu Østfjell statsallmenning på 355.000 da, Imsdalen statsallmenning på 110.000 da og Hirkjølen statsallmenning på 95.000 da.

Den sørlige delen av Rondane nasjonalpark strekker seg inn i Ringebu Østfjell statsallmenning (ca 24 600 dekar). I tillegg ligger det fire naturreservater i allmenningene:

Naturreservat	Dekar	Opprettet
Helakmyrene	4 580	1985
Åsdalstjørna	2 610	1990
Imsdalen	40 584	2005
Skardseterlia	4 003	2005

Årsmeldingen er bygd opp etter samme mal som de tidligere år. Den gir et sammendrag av aktivitetene i fjellstyret gjennom det siste året, samt aktuell informasjon til fjellstyrets samarbeidspartnere, og brukerne av statsallmenningene i Ringebu. Årsmeldingen inneholder i tillegg systematiske registreringer og opplysninger som vil være nyttig for fjellstyret for senere år.

2. FJELLSTYRET

Fjellstyret er sammensatt av 5 representanter fra Ringebu og 2 fra Stor-Elvdal, og har følgende medlemmer og varamedlemmer i 2014:

Medlemmer

Jan Erik Brenden (leder)
Bjørn Dalberg Karlstad (nestleder)
Turi Elise Kaus
Bjørn Moastuen
Inge Asphoug
Østen Østensen (Stor-Elvdal)
Hans Haakon Westlund (Stor-Elvdal)

Personlige varamedlemmer

Kjell Arne Borgedal
Kjell Magne Pinløyken
Rolf Braastad
Nils Johan Borgedal
Øyvind Hårstadhaugen
Ingvald Landet
Thore Lie

2.1. Administrasjon og drift

Fjellstyret har fast ansatte i sekretær-/oppsynsfunksjoner:

Erik Hagen	Daglig leder/fjellstyresekretær/fjelloppsyn, 100 %
Gunny Beate Segelstad	Kontorsekretær, 50 %
Kristian Hansen	Sesongoppsyn (15.5-31.12.),

I 2014 er det ført 3 420 arbeidstimer, ca 2 årsverk. Av dette utgjør 1 976 timer administrasjons- og sekretær oppgaver for daglig leder og kontorsekretær (60 % av daglig leders totale arbeidstimer). I tillegg til dette utgjør oppsyns oppgavene (informasjon, kontroll, tilsyn) 578 timeverk, og skjøtsel/ikke inntektsbringende utarbeid 749 timeverk.

Det er fakturert tjenestosalg til SNO for 185 timer (109,5 timer oppsyn/annet i verneområdene, 75,5 timer jerveregistrering). Det er mottatt tilskudd fra Villreinutvalget for 79 arbeidstimer i forbindelse med villreinregistreringer.

Det er registrert 4,5 dager egenmelding pga sykdom, og 3 dager fravær pga sykt barn.

2.2. Møter/kurs/befaringer/representasjoner

Fjellstyremøter:

Det har i løpet av året vært avholdt 8 ordinære styremøter Det er behandlet i alt 44 saker, og gjennomgått 144 referatsaker.

Fjellstyret har også vært representert i følgende møter/kurs/befaringer:

Dato	Sted	Anledning
29.-30.1.	Stjørdal	Fagdag NFS
31.1.	Stjørdal	Årsmøte fjelloppsynsgruppa
4.2.	Otta	Møte med nasjonalparkforvaltere, SNO og fjellstyrene
14.2.	Otta	Møte Fjellstyrene i Rondane
24.4.	Rondane Gjestegård	Årsmøte villreinutvalget Rondane Sør
30.4.	Torpa	Årsmøte FOSA
8.-9.4.	Nordseter	Årsmøte Fjellstyrene i Oppland
2.6.	Imsdalsskolen	Årsmøte Imsdalsvegen
13.10.	Ringebu	Møte med Planrådet for villrein og Ringebu og Stor-Elvdal kommuner

Fjellstyret har også deltatt i møter og befaringer vedrørende tursti/parkering ved Muen.

Representasjoner:

- Erik Hagen har i 2014 representert Fjellstyrene i Oppland i Regionalt oppsynsutvalg og Oppland miljøforum.
- Den til enhver tid sittende fjellstyreleder er automatisk styremedlem i samarbeidsorganet for Fjellstyrene i Rondane.
- Jan Erik Brenden har vært styremedlem i Rondane Sør villreinutvalg
- Inge Asphoug har vært styremedlem i FOSA.
- Turi Elise Kaus har vært medlem av valgkomiteen i FOSA.

3. INFORMASJON

Informasjonsbehovet er stort, og et svært viktig arbeidsområde. Formidling av alle typer informasjon til allmennheten og brukerne av våre fjell- og skogsområder utgjør en stor del av administrasjonens og oppsynets arbeidsoppgaver. En stor andel av henvendelsene gjelder spørsmål vedrørende jakt og fiske, hytter og åpne buer i fjellet, løyper og stier, hyttefelt, påbygging av hytter, beite, rovvilt, motorisert ferdsel osv. Det er i hovedsak i vår-, sommer- og høstsesongene at informasjonsbehovet er størst. I løpet av året er 655 personer informert bare i felt, dette ifølge observasjons- og kontrollskjemaene (jf. kap. 17.) Særlig i tilknytning til småvilt- og reinsjakta, både angående søkning, trekning og under utøvelsen av jakta, har fjellstyrets personell en stor mengde henvendelser pr. dag. I tillegg er det en mengde henvendelser til fjellstyrekontoret vedrørende allmenn informasjon om fjellstyrets virksomhet også utenom jakt- og fiskesesongen.

Fjellstyret har egen hjemmeside, ringebu-fjellstyre.org. Sidene inneholder mye informasjon om Ringebu fjellstyre og aktuelle tilbud i statsallmenningen i Ringebu. Fjellstyret er også på facebook.

Fjellstyret har også egne informasjonssider på inatur.no.

Her kan man blant annet kjøpe jakt- og fiskekort og leie Barthstua. I tillegg annonseres all elgjakt og villreinjakt for utenbygds på disse sidene.

Fjellstyret har åpne møter. Saksliste henges opp ved inngangen til fjellstyrekontoret ca en uke før hvert møte, og fullstendig saksframstilling og møtereferat legges ut på hjemmesiden. Møteplan for hvert halvår kunngjøres i lokalavisa og på hjemmesiden.

4. RETTIGHETSFORVALTNING

Fjellstyret har i sak 16/14 behandlet søknad om overføring av seter på Goppollen fra gardsbruket Solberg, gnr 148, bnr 13, til gardsbruket Søre Hågån, gnr 150, bnr 1. I sak 34/14 ble det behandlet en søknad om endring av bebyggelse på seter på Goppollen, 194/1/80. Ellers har det ikke vært noen større saker vedrørende rettighetsforvaltning i 2014.

5. AREALFORVALTNING/GRUNNDISPONERING

Alle som fester tomt til fritidsbolig hos Statskog vil heretter få regulert sine festeavtaler etter konsumprisindeks. Statskog har gjort dette gjeldende fra 2002. Ringebu fjellstyre hadde i 2014 kr 105 372,60 i festeinntekter, noe som er en liten økning fra 2013 (kr 103 469,05).

6. BEITEBRUK

Det foregår organisert og omfattende utmarksbeite i statsallmenningene i Ringebu. Dette er regulert gjennom egne beitevedtekter. De registrerte gjeterlaga i statsallmenningene er:

- Ramshytta
- Storfjellet
- Vekkom
- Brekkom
- Fåvang

Alle gjeterlaga har faste tilholdssteder med buer og samlekvær, og noen av gjeterlaga disponerer også flere buer.

- Ramshytta eies av Ramshytta gjeterlag. En påbygd del av hytta er til disposisjon for gjeteren og er avstengt.
- Svabua eies av Ramshytta gjeterlag og Ringebu Fjellstyre. Bua benyttes av Ramshytta gjeterlag og står åpen for alle.
- Gamle Brettingsdalsbua eies av Brettingsdalen fegjeting. Åpen for alle. Opprinnelig gjeterbu oppført for utøvelsen av bruksrettene til fegjeting fra Ringebu. Ligger i Setningen og Atndalen statsallmenninger.
- Gjeterbua nederst i Brettingsdalen er disponert av Brettingsdalen fegjeting, og ble tidligere brukt i forbindelse med fedrifta. Ringebu fjellstyre er medeier med egen avlåst del. Ikke åpen for allmennheten, men har vært leid ut noe under reinsjakt.
- Remdalsbua disponeres av Ringebu hestavlslag. Ikke åpen for allmennheten.
- Kluffbua disponeres av Vekkom gjeterlag. Åpen for allmennheten.
- Nye Saubua eies og brukes av Brekkom fellesdrift. Ikke åpen.
- Stulsbua eies av Brekkom fellesdrift. Åpen for allmennheten.
- Tromsbua eies av Fåvang gjeterlag. Ikke åpen.
- Eldåbua eies av Fåvang gjeterlag og ligger i Øyer statsallmenning
- Samtjønnsbua eies av Fåvang gjeterlag (gjeterlagsbua)

Ramshytta, Brekkom og Fåvang har faste gjeterne som bor i fjellet gjennom hele beitesesongen.

Innen beitelaga som har beite i statsallmenningene i Ringebu, har det vært 15 148 sau og 514 storfe på utmarksbeite siste sesong. I tillegg har Storfjellet beitelag sluppet 1 903 sau og 87 storfe i Hirkjølen.

I år var det ikke sluppet hester på beite i Remdalen.

Tab. 6.1. Utviklingen i registrert beitebruk i statsallmenningene fra 1970 til 2014.

År	Sau		Storfe		Geit
	Ringebu	Stor-Elvdal	Ringebu	Stor-Elvdal	
2014	15 148	1 903	514	87	ca 120
2013	15 567	2 024	600	96	ca 130
2012	14 529	2 003	320	66	Sanering
2011	15 776	2 071	366	89	55
2010	15 904	1 952	300	66	60-70
2009	15 832	1 937	342	56	60-70
2008	14 752	1 702	384	59	60-70
2007	15 393	1 593	375	50	78
2006	16 450	1 408	462	49	78
2005	17 194	1 312	545	65	80
2004	17 005	1 253	480	76	88
2003	16 309	1 111	397	77	80
2002	15 295		316		93
2001	14 440	996	335	62	87
2000	14 304	900	429	94	83
1995	14 645		442		265
1990	13 003		535		243
1985	14 472				
1980	11 311				
1975	7 729				
1970	8 418				

Fjellstyret innvilget i 2010 beitetillatelse for nye 5 år til de organiserte beitelaga i statsallmenningen, mot årlig rapporteringsplikt.

6.1 Tap

I hele kommunen ble 749 sauer meldt tapt på beite (3,82 %), hvorav 655 i statsallmenningene. Tapsprosenten blant sau som var sluppet i statsallmenningene var 4,32 (5,82 % i 2013). Tapsprosenten i de ulike beitelagene var følgende: Brekkom; 3,28, Ramshytta; 6,89, Vekkom; 3,06 og Fåvang; 2,61. I tillegg har det vært et tap på totalt 188 sauer hos særrettshaverne på Hirkjølen, dvs. 9,9 %. I statsallmenningene gikk ett storfe fra Fåvang gjeterlag tapt.

Totalt i Ringebu kommune er 80 sauer og lam undersøkt i forhold til rovdyrskader, (100 i 2013). Av disse er 35 dokumentert tatt av freda rovvilt (56 i 2013). Bjørn har tatt 10 (46), ulv 1 (2), jerv 18 (1), gaupe 2 (0) og kongeørn 2 (2). Fjorårets tapstall står i parentes. Ytterligere to sauer er tatt av fredet rovvilt, uten at arten er spesifisert. 1 sau er tatt av rev, mens 13 sauer har dødd av andre årsaker. For 29 av sauene er ”dødsårsak ukjent” oppgitt
Det presiseres at disse tallene gjelder for hele Ringebu kommune.

7. SETRER/TILLEGGSJORD

De fleste av setrene i statsallmenningene brukes ved at kveene blir slått og beita. Men setring med mjølkeproduksjon forekommer også. I statsallmenningene i Ringebu finner en 6 av kommunens 23 setrer som fortsatt er i aktiv drift med mjølkelevering.

Fjellstyret behandlet i sak 16/14 behandlet søknad om overføring av seter på Goppollen fra gardsbruket Solberg, gnr 148, bnr 13, til gardsbruket Søre Hågån, gnr 150, bnr 1.
I sak 34/14 ble det behandlet en søknad om endring av bebyggelse på seter på Goppollen, 194/1/80.

8. VEGER/STIER/BRUER

8.1. Veger

Under flommen i 2013 ble det betydelig skader på Imsdalsvegen og brua over Åsta elv. Vegstrekningen fra brua over Rundhalla og litt forbi Åsta, samt mellom Imssjøene trengte store utbedringer. Åsta grov seg innunder søre brukaret og presset dette inn. Det ble i etterkant kjørt ut store mengder masse fra elva ovenfor brua og bredden ble plastret med stein. I 2014 ble elva på nytt fylt opp av store mengder masse ovenfor brua. Det ble fjernet ca 200 kubikkmeter som ble kjørt opp til Imsdalsskolen.

Fjellstyret vedtok i sak 26/14 å gi tilskudd til Skjerdingfjellvegen på kr 3 000. Denne veggen hadde fått flomskader, slik at det var nødvendig med forbedring/grusing av veggen.

8.2. Stier/råk

Fjellstyret har deltatt i møter med Statens vegvesen, forvaltning i verneområder, villreinnemnd med flere vedrørende planer for parkeringsforhold langs fv 27 over Venabygdsfjellet, sett i sammenheng med veinært stinett ved Muen.

Fjellstyret uttalte seg også vedrørende søknad fra Venabygdsfjellet vel om skilting og enkel klopping av sti gjennom Bånskardet. Av villreinhensyn ble det anbefalt avslag.

8.3. Bruer

Gangbrua langs stien fra Bøliseter til Gråhøgdbu bukket under for snømengdene i vår. Ny bru er satt opp, så nå kommer en tørrskodd over Mya uten større anstrengelser.



Bilder: Restaurering av bru over Mya 2014

Gangbruer over Orma (ved Ormsetra) og Samdøla (ved Søre Imssjø) har også forsvunnet under de siste års flommer. Disse vil bli erstattet i 2015.

9. HYTTER/BUER/BYGNINGER

I statsallmenningene finner vi en del buer og bygninger som eies og disponeres av Ringebu Fjellstyre. En del av disse står åpne til fri benyttelse for allmennheten. Friisbua, Trolldalsbua og Langrompehytta er forbeholdt fjelloppsynet, og er ikke åpne for allmennheten.

- **Friisbua:** I desember 2013 ble Friisbua utsatt for innbrudd. Vinduet mot nord i stua måtte derfor repareres i 2014. Noe inventar ble ødelagt under innbruddet, og måtte erstattes i år.
- **Trolldalsbua:** Det er ikke utført spesielle tiltak.
- **Langrompehytta:** Det er ikke gjort spesielle tiltak av hytta, men gjerde rundt husene er vedlikeholdt.
- **Borkebua:** Utover skifte av gangjern på utedoen er det ikke utført spesielle tiltak.
- **Saubua (steinbua):** Det er ikke utført spesielle tiltak. Lekkasje ved pipa må utbedres.
- **Samtjønnsbua:** Det er ikke utført spesielle tiltak.
- **Rypebua (Sollibua):** Det er ikke utført spesielle tiltak.
- **Statsbua:** Det er ikke utført spesielle tiltak.
- **Svælhøgdbua:** Ryddet en del søppel.
- **Imsdalsskolen:**
Siden overtagelsen av skolen i 1999 er det brukt store summer på restaurering og oppgradering av bygninger og uteområdet. I 2014 ble vinduer, omramming og tak i storsalen i internatet malt, i tillegg til løpende vedlikehold, ettersyn og nødvendig utarbeid.

Skolen lånes ut til skoler, lag og foreninger, men også andre interesserte kan henvende seg for lån/leie av lokalene. Tilbudet har vært populært, og fjellstyret ser det som veldig positivt at så mange er interessert i å benytte området. Antall utleiedøgn gikk opp med flere utleiedøgn i 2014 i forhold til foregående år.

De som ønsker å leie skolen kan kontakte fjellstyrekontoret. Fra sommeren 2014 har det også vært mulig å reservere lærerboligen på inatur.no.

- **Barthstua**

Fjellstyret overtok i august 2013 Barthstua i Hirkjølen statsallmenning. Bua leies ut på døgnbasis gjennom inatur.no, og brukes også av brukere fjellstyrets ansatte under arbeid i fjellet. Bua har blitt et populært tilholdssted for folk som ønsker å være noen dager til fjells, og har vært utleid alle årstider, både sommerstid og vintertid. Bua ble utleid hele 115 døgn i løpet av 2014.



10. BÅTER

Det er i løpet av året foretatt vanlig vedlikehold og ettersyn på fjellstyrets båter. Båten ved Nedre Samtjønnen ble erstattet med restaurert trebåt.

10.1. Utleie av båter

Fjellstyret har nå 10 båter til rimelig utleie. I 2014 har disse vært utleid i 181 døgn, noe som er en økning på mer enn 50 utleiedøgn i forhold til i 2013. Prisen pr. døgn pr. båt har vært 50 kr.

Tab. 10.1. Utleie av de enkelte båtene.

VATN	ANT. UTLEIEDØGN 2014	INNTEKTER 2014	ANT. UTLEIEDØGN 2013
Flaksjøen I (trebåt)	Fjernet	0	3
Flaksjøen II	47	2 350	38
Flaksjøen III	32	1 600	28
Indre Åsdalstjønn	10	500	10
Fremre Åsdalstjønn	25	1 250	22
Nordre Breitjønn	19	950	5
Søre Breitjønn	11	550	8
Nordre Imssjø	11	550	3
Søre Imssjø	18	900	4
Øvre Samtjønn	5	250	4
Nedre Samtjønn	3	150	3
SUM	181	9 050	128



Bilde: Utskifting av båt ved Nedre Samtjønn

11. FISK

11.1. Kultivering

Fjellstyret følger en flerårig «driftsplan» for fiskeutsetting, for å få en god balanse både når det gjelder antall fisk utsatt i de enkelte vann, og i økonomien i forbindelse med utsettingene. Med bakgrunn i prøvafisker og tilbakemeldinger kan driftsplanen avvikes. Det foretas løpende justeringer av disse forhold, spesielt nå da vi har gått over til mer større fisk i våre utsetninger. Det ble i 2010 utarbeidet en ny fireårsplan for fiskeutsettingen i statsallmenningene.

Tidligere har all fisken som settes ut blitt kjøpt fra fjellstyrenes eget settefiskanlegg, FOSA, på Torpa og Fossåa på Sør-Fron. Etter at nye regler for fiskeutsetting trådte i kraft i 2009, ble det i de vatna som drenerer til Imsdalen satt ut fisk fra anlegget på Evenstad. Det nye regelverket stiller krav om at settefisken er oppdretta i tilknytning til det hovedvassdraget som vannet drenerer til.

I 2014 ble det satt ut fisk for kr 76 622 (kr 86 367 i 2013).

Toårig fisk ble satt ut ved hjelp av snøskuter på senvinteren. Det har vært satt ut fisk på vinterstid i en årrekke, og hittil har fjellstyret høstet positive erfaringer, både med tanke på redusert transporttid og at en får med all fisken som skal ut på én tur. Det ser ikke ut til at vinterutsetting har negative konsekvenser for overlevelsen. Tidlig i juni ble det satt ut eldre fisk i de vanna som ligger nærmest vei.

Tab. 11.1 Utsatt fisk fordelt på de enkelte vatna.

VANN	2011		2012		2013		2014	
	Toårig	Større fisk	Toårig	Større fisk	Toårig	Større fisk	Toårig	Større fisk
Klopptjønn	200				100			
Ramstjønn		25		25		15		20
Mytjørretjønn		25		25		10		20
Langrompa		30		30		20		40
Nordre Breitjønn			500				500	
Søre Breitjønn			300				300	
Indre Breitjønn	200				200			
Svæltjønn	100				100			
S. Saubutjønn		30		30		20		30
N. Saubutjønn		30		30		20		30
Fremre Gluptjønn					50			
Indre Gluptjønn	100				100			
Sulebergtjønn	300							
Damtjønn		60		50		40		40
Buduppen		20		20		20		20
Koltjønn		50		20				
Nordre Helaktjønn								
Reintjønn								
Hemtjønn		50		50		50		50
Fremre Åsdalstjønn		350		350		350		350
Indre Åsdalstjønn		250		250		250		250
Øvre Samtjønn								
Steinslåtjønn	200				200			
Sum	1100	920	800	880	750	795	800	850

Vann hvor det ikke settes fisk:

Flaksjøen
S. Helaktjønn (tvilsomt for overlevelse)
Grønntjønn (tvilsomt for overlevelse)
Imssjøene (for mye fisk)
N. Samtjønn (for mye fisk)
Fampetjønn (for mye fisk)

N. Eldåtjønn (for mye fisk)
Steintjønn (tvilsomt for overlevelse)
Trønnestjønn (tvilsomt for overlevelse)
Bjørgetjønn (tilfredsstillende)
Hellortjønn (tvilsomt for overlevelse)

Det er tidligere forsøkt å sette ut fisk i alle vatna betegnet med «tvilsomt for overlevelse», men bestanden er blitt slått ut etter få år (1 - 3 år) pga. oksygensvikt. I en del små, ofte navnløse vann utover dette, er det også forsøkt utsetting først på 70-tallet, men med tvilsomt resultat

11.2. Salg av fiskekort

11.2.1 Allmenningskort

I 2014 ble det totalt solgt 763 fiskekort i statsallmenningen, mot 662 solgte kort i 2013.

Tab. 11.2. Oversikt over solgte fiskekort i statsallmenningene i Ringebru. 10 % provisjon til kortselgerne.

	INNENBYGDS med bruksrett i Imsdalen						Øvrige INNENBYGDS (stang, oter) + UTENBYGDS (stang)							Sum kr
	Garn sesong	Ses	Uke	3 dg	2 dg	1 dg	Garn sesong	Garn døgn	Ses	Uke	3 dg	2 dg	1 dg	Brutto
Salg 2014	53	14	0	9	14	14	36	13	92	20	66	139	293	129 451
Salg 2013	39	16	2	7	9	15	10	11	97	21	47	102	256	118 953
Salg 2012	42	14	1	6	15	31	35		56	26	40	82	235	119 203
Salg 2011	36	20	1	3	21	21	30		98	27	57	161	332	118 984
Salg 2010	41	11	1	5	17	24	33		82	30	62	115	357	115 470
Salg 2009	33	17	0	7	14	54	51		133	25	88	128	371	136 000
Salg 2008	38	12	1	3	18	21	30		132	35	65	132	325	128 510
Salg 2007	28	22	2	7	25	24	40		131	30	70	140	287	132 125
Salg 2006	27	23		2	10	33	50		108	41	60	133	255	122 740
Salg 2005	67	12	5		56		53		131	59		458		114 040
Salg 2004	64	19	2		52		45		133	78		509		118 520
Salg 2003	57	18	1		43		62		126	42		475		109 400
Salg 2002	68	7	1		64		81		141	86		583		132 070
Salg 2001	73	16	1		42		75		130	77		512		125 840
Salg 2000	78	25	3		43		71		138	80		565		134 410
Salg 1999	61	20	2		64		94		134	80		536		133 720
Salg 1998	64	23	5		73		85		150	112		595		145 580
Salg 1997	58	15	3		40		76		140	91		463		120 810
Salg 1996	78	36	4		33		73		249	167		449		75 800
Salg 1995	78	43	2		22		84		215	124		446		71 700
Salg 1994	93	38	2		20		125		246	139		484		84 695
Salg 1993	93	42	3		25		124		296	159		578		94 160

For å opprettholde interessen for fiske, prøve å rekruttere nye interesserte og for å ha et godt tilbud til fiskerne, settes det årlig ut fisk i mange av vatna i statsallmenningene i Ringebu (jf. kapittel 11.3. og tab. 11.1). Det er god balanse mellom fiskekortinntekter og utgifter til fiskekultur, selv om differansen vil variere noe fra år til år, avhengig av kortsalg og utsetningsbehov.

Tab. 11.3. Oversikt over totalt antall solgte kort for statsallmenningene, bruttoinntekter og beløp brukt til fiskekultur siste 16 år.

År	Antall solgte kort	Bruttoinntekter	Fiskekultur i kr
2014	763	129 451	76 622
2013	662	118 953	86 367
2012	583	119 203	74 986
2011	807	118 984	100 685
2010	778	115 470	100 554
2009	921	136 000	92 580
2008	812	128 510	73 875
2007	806	132 125	66 212
2006	742	122 740	56 414
2005	841	114 040	78 393
2004	902	118 520	90 666
2003	824	109 400	68 355
2002	1 031	132 070	64 800
2001	926	125 840	42 545
2000	1 003	134 410	38 499
1999	991	133 270	83 517

11.2.2 Felles stangfiskekort

Det totale salget av felles stangfiskekort for Ringebu har generelt hatt en bra økning siden 2003, og etter noen år med reduksjon i kortsalget, har det igjen vært en økning i antall solgte kort et par år. Det er i år solgt 1 250 kort (1 134 i 2013). Bruttoinntekten er kr 338 115 (kr 296 720 i 2013). Fjellstyret får et utbytte på 33,3 % av nettoinntektene fra dette kortet, og det utgjorde i år kr 88 355,42 (kr 76 604,15 i 2013). Imsdalen fiskestyre skal ha 15 % av denne inntekten (kr 13 253,31), og fjellstyrets utbytte blir da kr 75 102,11. I tillegg får fjellstyret 10 % for administrasjonen av felleskortet, kr 33 812.

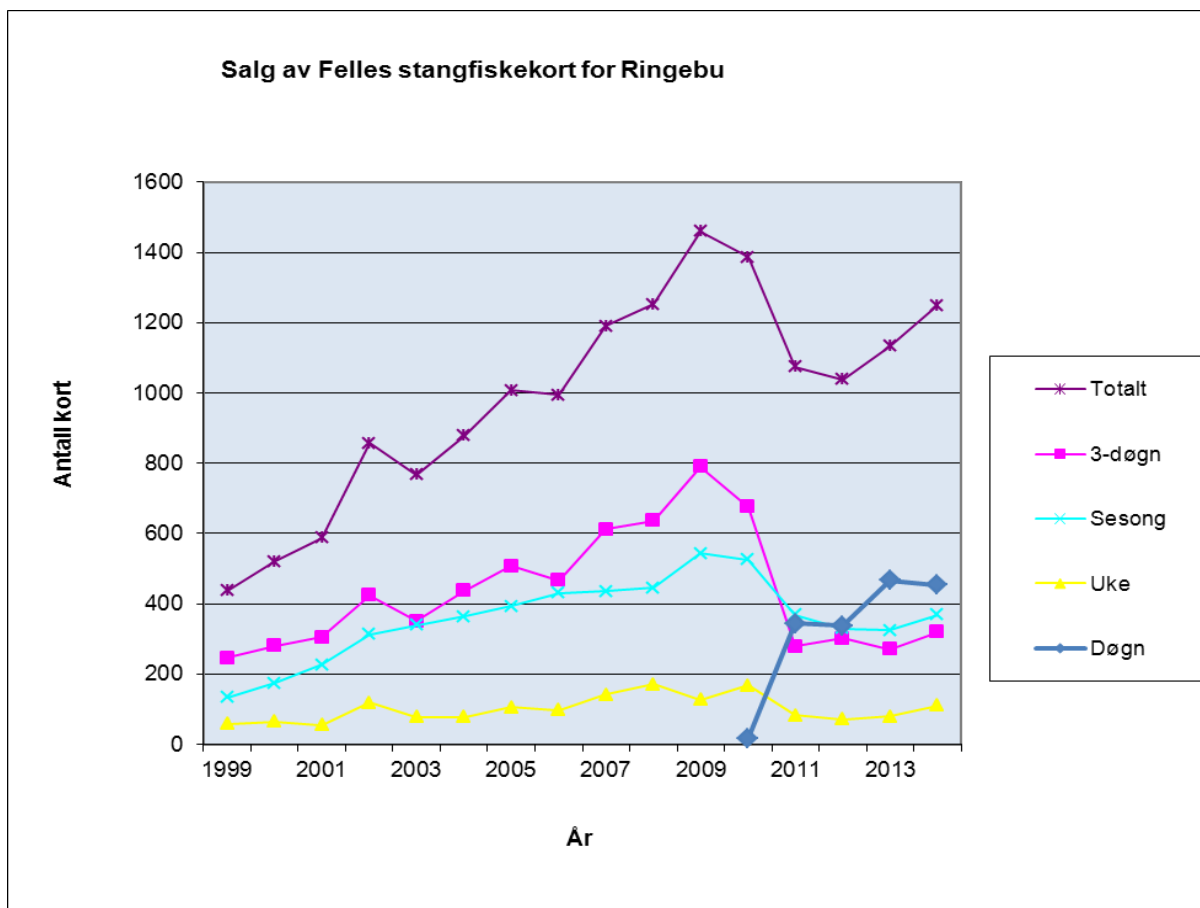

Figur 11.1. Antall solgte kort fordelt på ulike typer kort

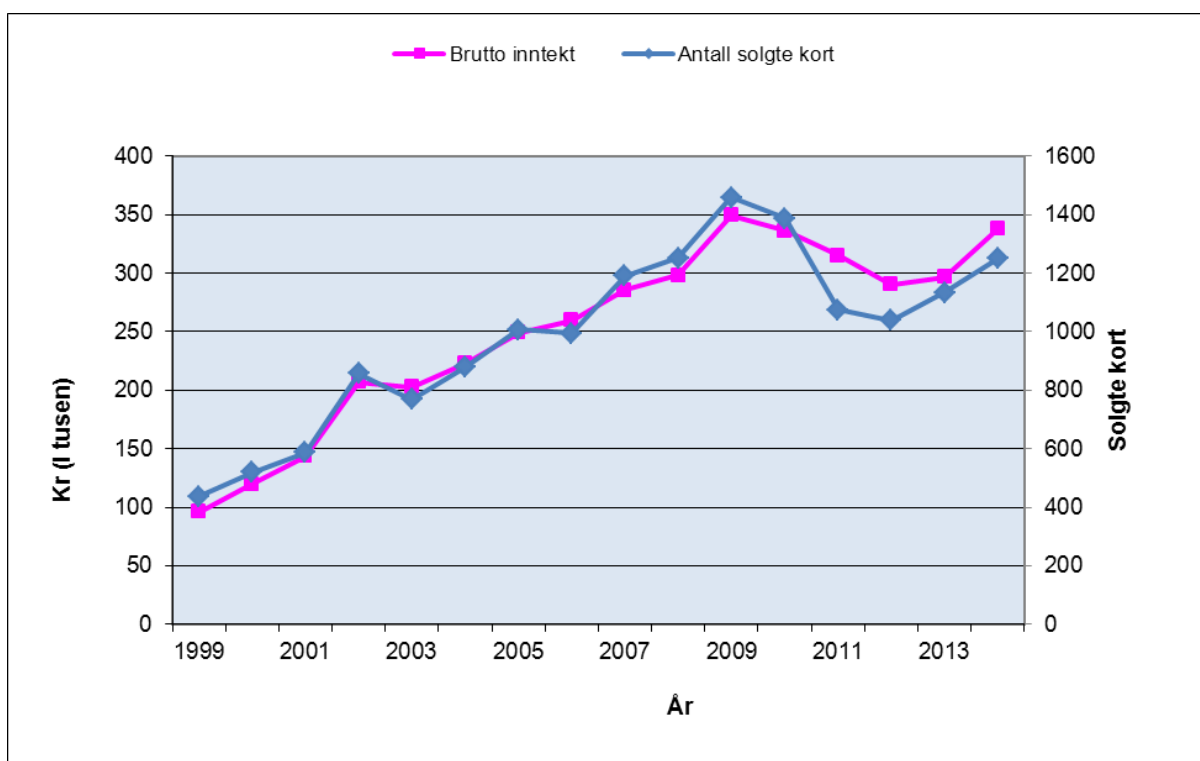

Figur 11.2. Brutto inntekt og antall solgte felles stangfiskekort for Ringebu i perioden 1999-2014.

De totale fiskekortinntektene for fjellstyret blir dermed kr 204 553.

Gratis fiske

Som et viktig ledd i rekrutteringstiltak for å få ungdom ut i fjellet, vedtok fjellstyret i 2001 at all ungdom under 19 år skal kunne fiske gratis med stang i alle vatn i statsallmenningene i Ringebu. Dette har vi fått mange positive tilbakemeldinger på. Alle som ville benytte seg av dette tilbudet, måtte hente et frikort hos en av våre kortselgere, eller henvende seg direkte til fjellstyrekontoret.

I 2014 er det registrert utlevert **7 frikort**

Det er sannsynligvis mange flere som benytter seg av dette tilbudet. Erfaringsmessig tenker ikke folk på at de må løse et frikort, og tror at det er nok å ha med legitimasjon som viser alder.

I tillegg til frikort til de under 19 år, er det skrevet ut garnkort til innenbygdsboende for garnfiske på Flaksjøen. I 2014 har det vært skrevet ut totalt 9 slike kort, alle til innenbygds.

11.3. Prøvefiske

Det er utført prøvefiske i Nedre- og Øvre Samtjønn. Resultatene er ikke klare i skrivende stund.

11.4. Rusefiske

Det ble fisket med 1 stk storruse på Flaksjøen i perioden 17. juni til 25. august. Rusa stod plassert ved Storodden, og ble tømt 1 gang i uka. I løpet av 69 døgn ble det tatt opp ca 1 700 abbor, totalt 76 kg (snittvekt 45 gram). I tillegg 4-500 ørret og et titalls røyer, som alle ble satt ut igjen.



Bilde: Bifangst under rusefiske på Flaksjøen.

12. SMÅVILT

Årets rypetaksering viser noen endringer i forhold til fjorårets. Årets taksering viser en oppgang i tettheten i alle tre feltene. Den totale bestanden må likevel fortsatt sies å være lav. Med bakgrunn i takseringsresultat og innsendte jaktrapper fra septemberjakta, ble det åpnet for rypejakt til og med 13. oktober. Øvrige småviltarter kunne jaktes til 23. desember.

Fjellstyret valgte i år å innføre en ny prøveperiode for småviltjakt. Dette kommer inn som en ny tredje periode, med jakttid i perioden 1. til 5. oktober. Det ble følgelig ny jakttid i sisteperioden, fra 6. til 23. desember. Jakt for utenbygds i perioden 1. til 5. oktober ble lagt ut for salg på inatur.no fra 3. oktober klokka 09.00. Dette ble svært populært, og det ble utsolgt for kort med hund før jakta starta.

I år ble kort for sisteperioden solgt både hos kortselgere og på inatur. Det ble solgt 180 dagskort som inkluderte jakt på lirype i perioden 6.-13.10. Etter den tid stoppet lirypejakta for både innenbygds- og utenbygdsboende.

Jegernes jaktrapper er svært viktige, og det er disse fjellstyret bygger mye av sin kunnskap om småviltbestandene og småviltjakta på. En rapport med null skutte vilt er like viktig som en med 10 skutte ryper. Det er lagt mye arbeid i purring av jaktrapper.

12.1. Data fra årets fangstrapper

Det har kommet inn rapport for 76,3 % av alle løste kort (88 % i 2013). Det er rapportert for 75,8 % av utenbygdskortene (90 % i 2013), og 80,2 % av innenbygdskortene (73,2 % i 2013). 93 % av alle innenbygds jegere med hund leverte jaktrappert, mens tallet var på 63 % for innenbygds uten hund. For utenbygds jegere lå tallet på 81 % for de med hund og 67 % for de uten hund.

Av innleverte rapporter er det skutt 877 ryper. I tillegg til rype felles det et mindre antall av noen av de andre jaktbare artene (tabell 12.1).

Tab. 12.1. Totalt antall innrapportert felt småvilt 2006 - 2014.

Arter	2006	2007	2008	2009	2010	2011	2012	2013	2014	Snitt
Rype	889	1701	998	379	731	638	369	301	877	766,5
Orrfugl						4	5	3	12	6,0
Hare	31	88	34	17	15	28	9	10	27	32,7
Enkeltebekkasin	3	0	0	1	0	0	0	0	0	1,1
Rugde	3	3	0	4	0	1	1	1	3	1,0
Ender	2	6	2	2	1	1	5	5	4	4,8
Ringdue	0	0	1	0	0	0	0	0	0	0,4
Korp	13	9	5	4	6	3	2	2	1	5,2
Kråke	2	10	2	6	3	5	6	6	6	3,9
Måke	3	4	1	0	0	0	0	0	0	0,5
Mår	1	1	0	2	4	0	0	0	0	0,8
Rødrev	3	5	9	0	1	2	0	0	2	2,5
Mink	10	4	1	0	1	1	2	2	1	2,1
Røyskatt	7	8	4	2	7	5	0	0	3	3,3

Totalt for utenbygds og innenbygds er det i gjennomsnitt felt 0,67 ryper per jakt dag. Også i år ser vi at det er innenbygdsjegere som har vært mest effektive, med 1 rype per dag (0,66 i

2013). Forskjellen mellom innenbygdsjegere med og uten hund var svært liten (1,03 og 0,98). Til sammenligning har utenbygds jegere med hund fått 0,73 (0,36 i 13) og utenbygds uten hund 0,46 ryper per jakt dag (0,06 i 13).

Tab. 12.2. Oppsummering av kortsalg og rapporter fra rypejakta 2014.

Totalt utenbygds og innenbygds	m/hund	u/hund	Tot 2014	%-andel	Tot 2013
Totalt ant. solgte kort	472	254	726		474
Totalt ant. innleverte kort	386	168	554	76 %	414
Totalt ant. jakt dager	793	524	1 317		1002
Snitt ant. jakt dager / innlev. kort	2,1	3,1	2,4		2,4
Jegere som IKKE har skutt rype	201	128	329	55 %	267
Jegere som HAR SKUTT rype	185	88	273	45 %	144
Totalt ant. felte ryper	610	267	877		301
Snitt ant. rype / jeger som har skutt rype	3,3	3,0	3,2		2,1
Snitt ant. ryper / innleverte kort	1,6	1,6	1,6		0,7
Snitt rype / jakt dag totalt	0,77	0,51	0,67		0,30

Tab. 12.3. Jegerens observasjoner

	2014	2013	2012	2011	2010	2009	2008	2007
Sett antall kull pr. dag	2,1	1,5	1,1	1,8	1,4	1,1	2,4	3,5
Snitt kullstørrelse	4,1	5,7	5,1	5,1	6,4	3,7	5,4	7,2

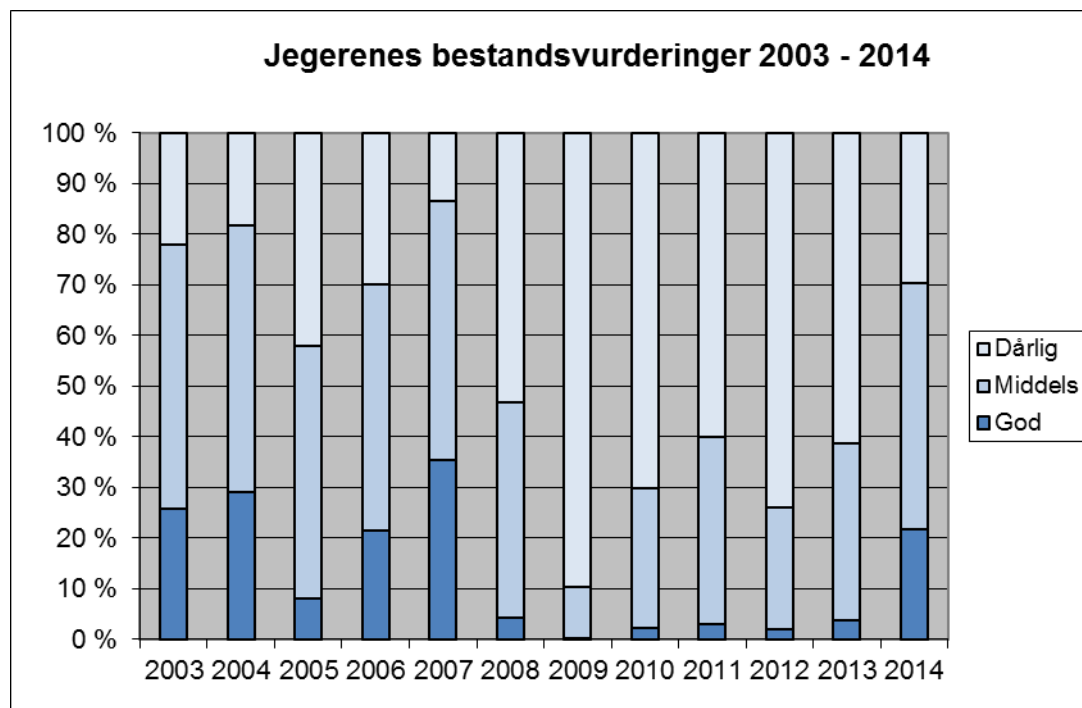

Fig. 12.3. Jegerens observasjoner av kull og kullstørrelse 2007-2014

Etter en gjennomgang av 554 innleverte rapporter, har 22 % svart at de syntes det var bra med rype i 2014 (3,7 % i 2013). 48,5 % syntes det var middels med rype (35 % i 2013), mens 29,5 % syntes det var dårlig med rype (61 % i 2013).

12.2. Produksjon

Siden 2006 har det vært rypetaksering i statsallmenningene i Ringebru. Bakgrunnen for dette var et ønske om bedre småviltforvaltning. Data fra årets taksering ble i 2014 lagt inn i Hønsefuglportalen for videre analyse. Administrasjonen i fjellstyret har vært lokal kontakt, og hatt ansvaret for kontakten med taksørene og innlegging av data.

I 2014 foregikk takseringen etter samme mal som tidligere år. Opplegget fungerte også i år bra, og resultatene lå klare få dager etter endt taksering.

Tab. 12.4. Resultat fra rypetaksering august 2008 - 2014.

Felt	2014				Ryper / km ² (95 % sikkerhet)								Ant kyllinger/høne							
	Lengde (m)	Ant obs.	Ant ryper	Ryper/obs	2008	2009	2010	2011	2012	2013	2014	2008	2009	2010	2011	2012	2013	2014		
1	54 456	16	101	5,6	6	4	2	2	7	3	6	2,8	2,8	5,9	4,2	4	4,2	7,5		
2	49 403	16	275	8,6	12	5	8	3	12	4	17	3,6	2,1	5,9	3	4,9	4,9	9,9		
3	44 504	13	242	9,0	13	9	9	7	4	9	16	6	3,8	4,5	6,1	2,5	7,5	7,8		

Produksjonen beregnes også med bakgrunn i innsendte rypevinger. Dette har blitt gjort kontinuerlig siden 1971, og Ringebru fjellstyre har trolig den lengste dataserien for denne type data. I år har vi fått inn vinger fra totalt 517 ryper, dvs. 59 % av skutte ryper i følge jaktrapportene (72 % i 13, 33 % i 12, 48 % i 11). Fjellrypa er fredet, og det er ikke registrert fjellrype blant innleverte vinger.

Lesbare rypevinger: Ungfugl: 333
 Voksne: 184

Produksjon lirype 2014: $\frac{\text{Antall ungfugl}}{\text{Ant. par voksne}} = \frac{333}{92} = 3,7$

En samlet produksjon på 3,6 kyllinger per høne er over snittet på 2,96 for registreringer i 38 år siden 1971. Takseringen i forkant av jakta gav et estimat på 8,6 kyllinger per høne.

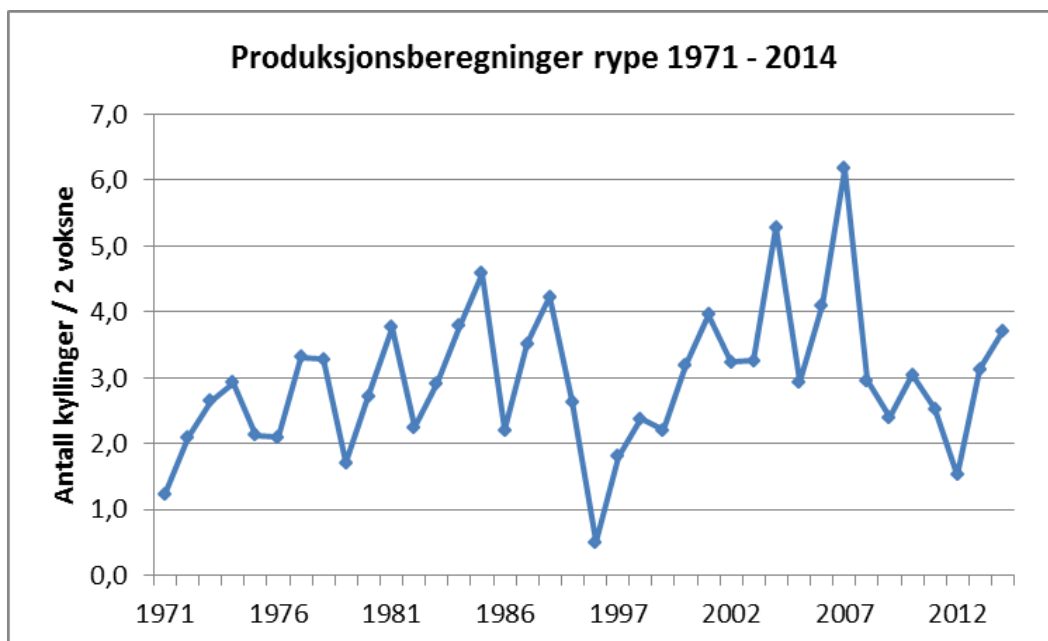

Fig. 12.2. Rypeproduksjon i statsallmenningene i Ringebu, med bakgrunn i innsendte rypevinger.

12.3. Salg av jaktkort

Som en ser av tabellen, ble det solgt 726 jaktkort i 2014.

Tab. 12.5. Solgte jaktkort, småvilt, 1999-2014

	Innenbygds		Utenbygds u/hund			Utenbygds m/hund			Sum	Inntekter		
	u/hund	m/hund	Felt I	Felt II	Felt III	Felt I	Felt II	Felt III		Brutto	Provisjon	Netto
2014	35	46	33	113	73	45	186	195	726	414 980	22 105	392 874
2013	19	52	25	79	47	30	128	94	474	263 160	4 596	258 564
2012	14	51	46	116	92	92	280	196	887	339 605	12 651	327 135
2011	40	85	74	163	113	153	463	420	1 511	418 600	22 748	395 852
2010	43	88	83	153	113	133	382	389	1 384	406 570	18 827	387 743
2009	40	71	76	171	133	109	326	246	1 172	397 670	14 926	382 744
2008	52	57	126	287	154	141	401	382	1 600	521 200	26 020	477 581
2007	49	68	183	259	199	234	474	416	1 882	615 735	32 442	583 293
2006	42	57	251	305	275	338	540	475	2 283	479 290	25 999	453 291
2005	38	57	147	303	145	191	406	306	1 593	577 800	28 845	548 955
2004	48	50	158	267	122	198	372	279	1 494	498 700	26 290	482 410
2003	46	56	120	216	136	173	382	271	1 400	493 850	24 560	469 290
2002	46	45	103	136	107	99	222	180	938	327 300	16 600	310 700
2001	27	38	68	126	84	86	186	127	742	255 800	13 355	242 445
2000	32	23	61	119	72	66	125	136	634	226 350	10 000	216 350
1999	36	29	44	143	98	71	194	169	784	292 900	13 100	279 800

GRATIS SMÅVILTJAKT!

Som et viktig ledd i rekrutteringstiltak for å få ungdom ut i fjellet, har fjellstyret vedtatt at all ungdom under 19 år kunne jakte småvilt gratis i statsallmenningene i Ringebu, når de jakter sammen med en eldre "fadder" som har løst jaktkort. De som ønsker å delta i jakt på denne måten, må ha løst jegeravgift og avlagt jegerprøve på vanlig måte. Samme ordningen gjelder for de som tar jegerprøva det aktuelle året. Dette har vi fått mange positive tilbakemeldinger på.

Alle som vil benytte seg av dette tilbudet, må hente et frikort hos en av våre kortselgere, eller henvende seg direkte til fjellstyrekontoret. Det ble gitt ut 9 frikort til ungdom under 19 år i 2014.

12.4. Treningsfelt

Ordningen med treningsfelt på Breijordet fungerer fortsatt svært bra. Vi får gode tilbakemeldinger på terrenget. Prisen pr. døgn har vært kr. 70,-. Kortselgerne har 10 % provisjon.

Tab. 12.6. Salg av treningskort for fuglehunder i perioden 2004-2014.

År	Utsendte kort	Solgte kort	Ant. hunder	Ant. dager	Sesong	Brutto sum	Provisjon	Netto sum
2014	149	129	92	131	26	17 950	1 890	16 061
2013	116	64	62	79	7	8 190	819	7371
2012	150		75	80	8	9 470	947	8 523
2011	181	83	103	113		6 950	695	6 255
2010	225	101	130	140		9 150	915	8 235
2009	204	119	138	175		10 450	1 045	9 405
2008	235	116	132	157		8 850	885	7 965
2007	325	169	240	240		17 050	1 705	15 345
2006	250	141	187	171		12 300	1 230	11 070
2005	250	159	180	206		9 280	928	8 352
2004	225	129	161	185		8 320	832	7 488

Antall solgte kort har normalt variert med rypebestanden. I 2012 ble prisen justert opp fra kr 50 til kr 70 per dag per hund. I tillegg ble det innført sesongkort til kr 300.

Ringebu – Fåvang jeger- og fiskeforening administrerer treningsfelt for elg- og harehunder i Imsdalen. I 2014 er det i alt 48 hunder som har trent i dette området; 41 harehunder og 7 elghunder. Prisen som ble brukt på dette treningsfeltet i 2014, var kr 100 per hund for utenbygds og kr 50 per hund for innenbygds.

12.5. Jaktprøver

Det ble ikke arrangert jaktprøve i 2014.

12.6. Fjellrypa

I løpet av ti år viser fangststatistikk en reduksjon av fjellrypebestanden i Norge på hele 30 %, og det ble vurdert å plassere fjellrypa på Rødlista over sårbare og truede arter i Norge i 2006. I statsallmenningene i Ringebu er det, på grunn av naturgitte forhold, lirypa som er den dominerende rypearten. Likevel er det noen områder i statsallmenningene i Ringebu hvor en finner fjellrype.

Observasjoner under jakt, oppsyn og tilbakemeldinger viser at det er marginalt med fjellrype i Ringebufjellet. Det er selvsagt sesongvariasjoner, men for å bedre kunne ta vare på den fjellrypebestanden som er igjen, ble det vedtatt å frede fjellrypa i statsallmenningene i Ringebu fra og med jakt sesongen 2010 og inntil videre.

13. VILLREIN

13.1. Kvote/søknad/trekking/fordeling av kort

Fra 2003 har Brekkom, Vekkom og Fåvang utmarkslag administrert kvotene sine sjøl, men hatt full fellesjakt med fjellstyret. Dette ble videreført i 2014. Fjellstyrets ansatte har hatt oppsynet på de private områdene. Som kompensasjon fikk fjellstyret 6 Fu/50 og 4 kalvkort. Fellesjakt med Kjørås utmarkslag ble også videreført. Fra 2003 har de Stor-Elvdølene som fjellstyret inngikk forlik med i sak om jakt- og fiskerettigheter i Hirkjølen, kunnet søke om jakt her. De som søker er sikret kort. I 2014 søkte 6 jaktlag, totalt 12 personer.

Tab. 13.1. Fordeling av fellingstillatelser for Ringebu fjellstyre (inkl. 6 Fu/50 og 4 kalv fra utmarkslagene).

Fritt dyr	Fritt u/50	Kalv	Sum
24	143	90	257

Søknadsfristen for innenbygds jegere var som vanlig satt til 1. mai. IB-jegerne kunne søke om reinsjakt over internett. Innen fristens utløp var det kommet inn 235 søknader (231 i 2013). Trekning ble foretatt på Ringebu lensmannskontor i mai.

For utenbygdsjegere var det Fjellstyrene i Oppland som håndterte søknader og stod for trekningen. Alle søknader skulle sendes via inatur.no, e-post eller ved vanlig postkort direkte til Fjellstyrene i Oppland innen 1. mai.

Tab 13.2. Fordeling av fellingstillatelser på IB/UB jegere, i antall og prosent. Storelvdølene som ble tildelt jakt, er lagt inn under UB- kvote (4 fu/50, 3 kalv og 1 fritt dyr).

Korttyper	IB	UB	Totalt
Fritt dyr	17	7	24
Fritt u/50	102	41	143
Kalv	64	26	90
Totalt antall kort	183 (71 %)	74 (29 %)	257

* ett fritt under 50 kort gikk til Ringebu/Fåvang skytterlag til trekning blant de jegerne som skjøt mer enn 60 treningsskudd.

Reservelistene både for innenbygds og utenbygds var lange, men likevel fikk alle på reservelista for innenbygdsjegere og mange utenbygdsjegerne tilbud om jakt. En del av innenbygds jegerne fikk også tilbud om kort i Sollia og valgte å ta ved disse. Flere av de som var langt nede på reservelista takket dessuten nei da de fikk tilbud om jakt, siden de ikke hadde forberedt seg med oppskyting og annet. Innleverte kort ble solgt videre fortløpende. Totalt var **366** jegere ute i reinsjakta, hvorav **202 stk IB, dvs. 58,5 % 152 stk UB, dvs. 41,5 %** og **12 Storelvdøler, dvs 3,3 %**. Jegerne som ikke hadde eget kort, men som hadde kjøpt seg inn på lag, er inkludert her. Fjellstyret tilbyr ulike løsninger for jaktlag. To jegere som begge har fått kort, kan danne jaktlag. En person som ikke har fått kort, kan ved å betale et administrasjonsgebyr få mulighet til å danne lag sammen med en person som har fått jaktkort. Mange har etter hvert oppdaget denne muligheten for jakt. 46 personer som ikke hadde fått jaktkort benyttet seg av dette i 2014 (47 i 2013).

I sak 22/07 ble det vedtatt at fjellstyre fra og med 2007 tilbyr innenbygds ungdom under 20 år og som er førstegangsjegere, gratis fellingstillatelse på 1 stk villreinkalv hver. I 2014 var det 4 ungdommer som benyttet seg av denne ordningen.

13.2. Resultater fra jakta

Det ble felt 151 dyr av en kvote på 257, dvs. **58,8 %** felling (63,5 % i 2013).

Tab. 13.3. Fellingsstatistikk 2014.

	Eldre dyr	1 1/2 år	Kalv	Sum
Hanndyr	16	17	22	55
Hunndyr	64	9	23	96
Sum	80	26	45	151

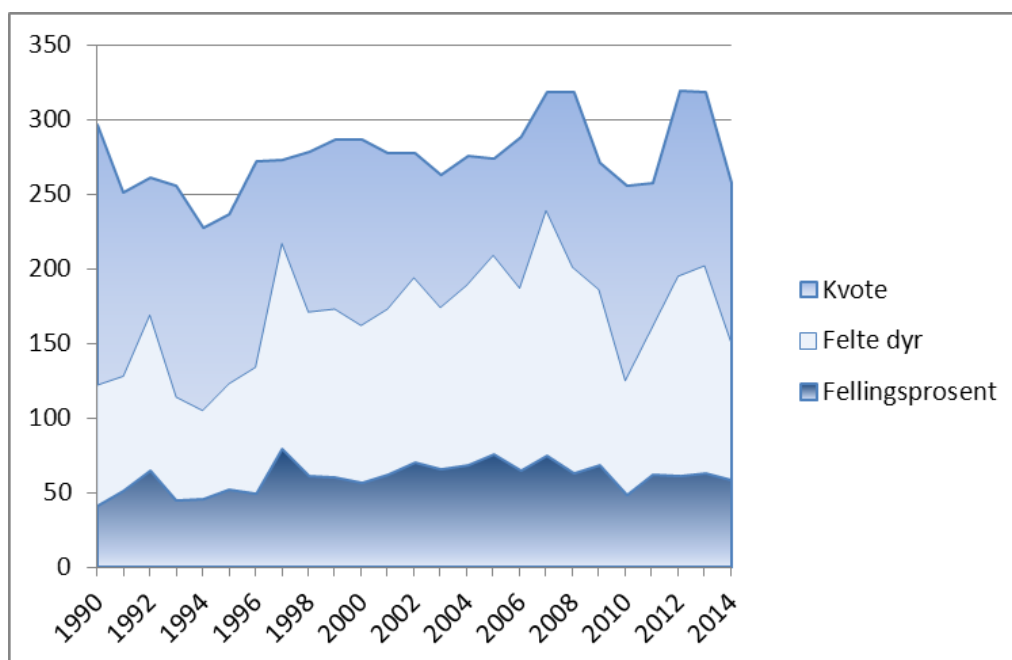

Fig. 13.1. Oversikt over kvote, felte dyr og fellingsprosent fra 1990 og fram til og med 2014.

Som en ser av tabell 13.4 var fellingsprosenten i 2014 på 58,8. Innenbygds jegere hadde en fellingsprosent på 61,1, mens utenbygds jegere hadde en fellingsprosent på 52,8. Til sammenligning var fellingsprosenten i 2013 61,8 for innenbygdsboende og 67,7 % for utenbygdsboende, mens den i 2012 var på 66,3 % for innenbygdsjegere, og 54,1 % for utenbygdsjegere.

Tab. 13.4. Felling på korttype for innenbygds og utenbygds i antall og prosent, alle kort.

Korttype	Innenbygds			Utenbygds			Totalt		
	Kvote	Felling	%	Kvote	Felling	%	Kvote	Felling	%
Fritt dyr	17	12	70,6	7	4	57,1	24	16	66,7
Fritt u/50	102	71	69,6	43	26	60,5	145	97	66,9
Kalv	66	30	45,5	19	8	42,1	88	38	43,2
Totalt	185	113	61,1	72	38	52,8	257	151	58,8

I 2011 (sak 25/11) ble det vedtatt å tildele reinsjakt med forskjellig jakttid. Det vil si at 70 % av kvoten trekkes med jakttid 20. august til 24. september, mens de resterende 30 % trekkes med jakttid 20. august til 10. september. De kortene som det ikke ble felt dyr på i redusert periode, selges videre for perioden 11. september til 24. september.

Hensikten med periodedelingen har blant annet vært å øke fellingsprosenten. Det ser ut til å ha virket. Jegere med jaktkort gjeldende for hele jakta hadde i år en fellingsprosent på 51,9 % (58,2 % i 2013), mens for jegere med redusert jakttid oppnådde 69,4 % felling (76 % i 2013).

Tab. 13.5. Oversikt over felling i de ulike jaktperiodene.

Periode	Innenbygds			Utenbygds			Totalt		
	Kvote	Felling	%	Kvote	Felling	%	Kvote	Felling	%
20.8.-24.9.	135	74	54,8	50	22	44,0	185	96	51,9
20.8.-10.9.	50	36	72,0	22	14	63,6	72	50	69,4
11.9.-24.9.		3			2		0	5	
Totalt	185	113	61,1	72	38	52,8	257	151	58,8

Tabell 13.6. viser fellingsstatistikken for kort som var solgt for perioden 20. august til 24. september. Fellingen for innenbygds og utenbygds var henholdsvis 54,8 % og 44,0 % i denne perioden.

Tab. 13.6. Fellingsstatistikk for kort gjeldende for hele jakta, 20. august til 24. september

Korttype	Innenbygds			Utenbygds			Totalt		
	Kvote	Felling	%	Kvote	Felling	%	Kvote	Felling	%
Fritt dyr	12	7	58,3	5	3	60,0	17	10	58,8
Fritt u/50	73	46	63,0	31	14	45,2	104	60	57,7
Kalv	50	21	42,0	14	5	35,7	64	26	40,6
Totalt	135	74	54,8	50	22	44,0	185	96	51,9

Tabell 13.7. viser fellingsstatistikken for kort som var solgt for perioden 20. august til 10. september. Fellingen for innenbygds og utenbygds var henholdsvis 72,0 % og 63,6 % i denne perioden.

Tab. 13.7 Fellingsstatistikk for kort gjeldende for perioden 20. august til 10. september

Korttype	Innenbygds			Utenbygds			Totalt		
	Kvote	Felling	%	Kvote	Felling	%	Kvote	Felling	%
Fritt dyr	5	4	80,0	2	1	50,0	7	5	71,4
Fritt u/50	29	23	79,3	12	10	83,3	41	33	80,5
Kalv	16	9	56,3	8	3	37,5	24	12	50,0
Totalt	50	36	72,0	22	14	63,6	72	50	69,4

Det er nå mulig for både utenbygds og innenbygds jegere å forlenge kort for den reduserte perioden, til å gjelde også for siste periode.

Vekter

Totalt ble det levert inn **123** kjever (**175 i 2013**) fra dyr som ble felt på kort fra Ringebu fjellstyre, dvs. en innleveringsprosent på 81,5 (86,6 % i 2013). Det er veid 95 av 151 skutte dyr, og det gir følgende gjennomsnittsvекter:

Tab. 13.9. Gjennomsnittsvекter (kg) 2014.

	Kalv	1,5 åring	Voksen
Bukk:	17,8	30,9	55,4
Simle:	17,1	24,6	28,6

Premiering av små kalver

Villreintvalget premierte også i år uttak av små kalver. For å være med på dette, måtte kalven veies av oppsynet samme dag som den ble skutt. De som skjøt de tre minste kalvene får fellingstillatelse på ett fritt dyr under 50 kg i reinsjakta 2015. Dette kortet gjelder på tvers av rettighetshaverne mellom Friisvegen og fv 27.

13.3. Oppsynsvirksomhet under jakta

Samlet oversikt for de to oppsynene i Ringeby fjellstyre

Tab. 13.9. Statistikk fra oppsynet under reinsjakta 2008-2014

	2014	2013	2012	2011	2010	2009	2008
Timer i felt	362	685	566	718	613	726	774
Sett ca. ant. rein	2 177	5 011	6 008	16 270	13 074	15 581	14 234
Ant. kontrollerte jegere før felling	12	100	52	49	63	144	121
Ant. kontrollerte jegere under slakting	3	28	19	16	21	36	47
Ant. kontrollerte jegere under transport	138	215	203	175	114	143	149
Ant. fall sett, ikke kontrollert	2	18	11	22	19	16	6
Ant. skadde dyr sett av oppsyn	1	3	3	8	1	4	5
Ant. skadde dyr avlivet av oppsyn	0	0	0	0	0	1	0
Ant. skadde dyr avlivet av jegere	3	3	1	2	2	2	6
Ant. dyr funnet døde	2	4	2	0	5	0	3
Ant. uregelmessigheter med kort	20	27	7	10	11	8	13
Ant. uregelmessigheter med våpen	0	0	0	1	0	0	0
Ant. tilfeller av uforsvarlig skyting	1	1	0	2	5	3	1
Totalt ant. rapporter	1	10	6	3	2	0	4
Totalt ant. OPS saker	24	10	10	13	23	15	17
Totalt ant. saker politianmeldt	0	0	0	2	0	0	0
Totalt ant. meldinger om bomskudd	10	30	8	11	9	52	7
Antall informerte	640	640	426	725			

13.4. Fotråde

Det er ikke observert noe klauvråde hos rein under jakta, så omfanget må som i fjor sies å være lite.

13.5. Jakt på jerv

Innenbygds reinsjegere fikk også dette året mulighet til å jakte jerv hvis skadefellingstillatelse ble gitt av Fylkesmannen i løpet av reinsjakta. Fjellstyret sendte ut jegeravtale fra Ringeby kommune, sammen med reinskortene. Kravet til jegerne var at de hadde skrevet under på avtalen med kommunen før jakta. Jegerne inngikk da i det ordinære kommunale skadefellingslaget under ledelse av den kommunale jaktlagslederen. Det ble ikke felt jerv under reinsjakta.

14. ELG

Det ble i sak 15/14 vedtatt ny driftsplan for elg i statsallmenningene i Ringebu, gjeldende for årene 2014-2017. Driftsplanen retter seg etter og har innarbeidet nasjonale og kommunale målsettinger og retningslinjer, og har formulert følgende målsettinger for valdet i planperioden:

- Forvaltningen ønsker å påvirke elgstammen på en slik måte at en oppnår en sunn og produktiv bestand som er tilpasset beitetilgangen i området.
- Dreie avskyting mot dyr som har liten verdi for gjenværende bestand, og verne om gode produksjonsdyr.
- I løpet av perioden er det et mål at data fra Sett elg-skjemaene skal vise:
 1. Sett elg per jegerdagsverk mindre enn 0,5
 2. Jegerdagsverk per felt elg ikke under 10
 3. Ku per okse 1,3-2,2
 4. Kalv pr ku ikke under 0,5
 5. Kalv pr kalvku ikke under 1,1
- Samarbeide med nabovald i Ringebu, Øyer og Stor-Elvdal for å koordinere forvaltninga.
- Vurdere metoder for taksering av beitetilgang i fjellterreng (sommer og vinter)

Det ble også foretatt en prisjustering før elgjakta. Grunnavgiften er kr 3 000 for jakt i perioden 16.10.-15.11., og kr 3 500 for jakt i perioden 25.09.-15.11. Sluttoppgjør ble fakturert med kr 70 per kg.

14.1. Resultater fra jakta

Det ble delt ut en grunnkvote på 50 dyr i 2014, samt 3 tilleggsdyr.

Tab. 14.1. Fordeling av fellingstillatelser

Jaktfelt	Kalv/ungdyr	Eldre hann	Eldre hunn	Totalt
Imsdalen Sør	6	2		8
Reinsfjellet	4	1		5
Storfjellet	4	1		5
Kongsvangen	5	2	1	8
Skardseterlia A	2			2
Skardseterlia B	2			2
Samdalen	5	2	1	8
Åsdalstangen	6	2		8
Ringebu Østfjell 1 og 2	3	1		4
Sum grunnkvote	37	11	2	50
Tilleggsdyr				20
Totalkvote				70

Det ble totalt felt 39 av 70 dyr, dvs. en fellingsprosent på 55,7 (51,4 % i 2013).

Tab. 14.2. Fellingsstatistikk

Jaktfelt	Antall felte dyr								
	Kalver		1,5 år		Eldre		Sum		Sum
	Okse	Ku	Okse	Ku	Okse	Ku	Okse	Ku	Totalt
Imsdalen Sør	2	3	0	0	2	0	4	3	7
Reinsfjellet	0	0	1	0	1	0	2	0	2
Storfjellet	4	0	0	0	1	0	5	0	5
Kongsvangen	1	1	2	0	3	1	6	2	8
Skardseterlia A	0	1	0	0	0	0	0	1	1
Skardseterlia B	0	0	0	1	1	0	1	1	2
Samdalen	2	1	1	1	2	1	5	3	8
Åsdalstangen	1	0	0	1	3	0	4	1	5
Ringebu Østfjell 1 og 2	0	0	0	0	0	0	0	0	0
Ringebu Østfjell, dagskort	0	0	1	0	0	0	1	0	1
Sum	10	6	5	3	13	2	28	11	39

Andel kalv: 41,0 %
 Andel ungdyr: 20,5 %
 Andel eldre dyr: 38,5 %, hvorav 5,1 % eldre ku og 33,3 % eldre okse
 Andel hanndyr: 71,8 % (69,4 i 13)
 Andel hodyr: 28,2 % (30,6 i 13)

15. BEVER

Ringebu fjellstyre vedtok i 2005 forvaltningsplan for bever i statsallmenningene i Ringebu for årene 2006-2009. En søkte om kvote og åpnet for jakt i deler av allmenningene. I løpet av perioden ble det skutt 11 dyr, av en kvote på 28.

Nye bestandsregistreringer i 2006-2010 la grunnlag for en ny forvaltningsplan for 2010-2013. Bestanden har utvidet sitt utbredelsesområde i siste planperiode, men antall aktive kolonier og dyr så imidlertid ut til å ha gått ned. Dette er nok et resultat av utbeiting, utvandring til andre områder og sikkert også på grunn av uttak av produktive dyr gjennom jakt. Fjellstyret vedtok derfor i 2010 å gjøre et opphold i jakta 1. og ev. 2. år i den nye planperioden, for å se an produktiviteten i gjenværende bestand, og deretter høste av ev. overskudd, eller gjøre uttak der beveren skaper konflikter med menneskelig aktivitet. Det ble heller ikke åpnet for beverjakt i 2013.

Registreringer gjort høsten 2013, viste imidlertid en liten oppgang i bebodde hytter både i Hirkjølen og Imsdalen, og det ble åpnet for beverjakt våren 2014. Det ble gitt ut 7 fellingsstillatelser i Imsdalen og Hirkjølen statsallmenninger. Ett dyr ble felt mellom Imssjøene og fire ble felt på Hirkjølen.

16. ROVVILT

Statsallmenningene i Ringebru har de senere årene hatt en jevnlig forekomst av individer av alle de fire store rovviltartene. Bjørnen har hatt mer eller mindre fast tilhold her de siste 25 - 30 årene. Jervebestanden var i ekspansjon i perioden 1970 - 1998, men har vært forholdsvis stabil de siste årene. Videre kan en regne med at gaupa har fast tilhold i deler av allmenningene i deler av året, men i mindre grad vinterstid pga. mye høgfjell. Når det gjelder ulv, så dreier dette seg om streifdyr som har kortere eller lengre tilhold i allmenningene.

16.1. Spesielle registreringer i 2014

16.1.1 Bjørn

Det virker til at tettheten av bjørn har vært noe mindre enn foregående år. På vårsnøen felte SNO en hannbjørn i Øyer. Dette var individ HE88, som har vært innom Ringebru flere år, siden den første gang ble registrert i Storfjellet i 2009. Det er kun funnet to hår- og møkkprøver etter bjørn i Ringebru dette året, og få prøver ellers i Oppland. Likevel er det i løpet av beitesesongen dokumentert skader på sau forårsaket av bjørn i allmenningene i Ringebru (Samdalen).

16.1.2 Ulv

Som tidligere år har det også i 2014 vært streifere av ulv innom allmenningene. I mai kom ei ulvetispe fra sør og gjennom Ringebru. Denne ble felt av SNO i Nord-Fron. Under reinsjakta ble det sett en ulv i Åsdalen, og i september ble det registrert en sau som var tatt av ulv i Hirsjøåsen. Det ble ikke felt ulv innenfor kommunen.

16.1.3 Jerv

Fjellstyret driver jerveregistrering på oppdrag fra SNO. Det innebærer sporing, innsamling av møkk- og hårprøver for DNA-analyse, og registrering av hilokaliteter. I år ble det registret to forskjellige tisper, i Storfjellet og Samdalen, samt to hanner. Med bakgrunn i registreringene ble det iverksatt hiuttak i Storfjellet. Det ble dokumentert yngling, hvor tre valper ble tatt ut. Tispa fikk man ikke tak i.

Tabell 16.1. Registrering av jervynglinger i Ringebu

År	Storfjellet	Samdalen
2014	Dokumentert (tre valper)	Ingen
2013	Ingen	Ingen
2012	Ingen	Ingen
2011	Ingen	Ingen
2010	Ingen	Antatt
2009	Ingen	Ingen
2008	Ingen	Ingen
2007	Dokumentert (to valper)	Ingen
2006	Antatt	Ingen
2005	Ingen	Antatt
2004	Dokumentert (to valper)	Ingen
2003	Dokumentert (to valper)	Ingen
2002	Ingen	Dokumentert (sett to valper)
2001	Ingen	Ingen
2000	Ingen	Ingen
1999	Ingen	Ingen

16.1.4 Gaupe

Beboere ved Imsdalsgårdene så én gaupe utenfor husene på forsommeren i år.

17. OPPSYNS- OG TILSYNSVIRKSOMHET

Det føres detaljerte timelister og observasjons- og kontrollskjemaer over utførte arbeidsoppgaver for hver dag. Ut i fra dette får man en relativt brukbar statistikk over aktiviteten i allmenningene, som her gjengis i et kort sammendrag. I tillegg vises det til rapporten fra reinsjakta, kap. 13.3.

Total arbeidstid i felt: **1 326 timer** (2013: 1 597 t) fordelt på 2 ansatte (3 ansatte i 2013).

Dette er fordelt på:

Oppsyn (informasjon/kontroll/tilsyn)	578 timer (2013: 1 098)
Skjøtsel/ikke inntektsbringende arbeid	749 timer (2013: 499)

I tillegg kommer feltarbeid i forbindelse med tjenestekjøp (SNO, Villreinutvalget).

Arbeidsfelt innen oppsynsvirksomheten (fjorårstall bak):

Utførte kontroller:	Småviltjakt	20 stk.	(28)
	Storviltjakt	174 stk.	(346)
	Fiske	30 stk.	(19)
	Motorferdsel	stk.	(1)
	Verneregler	1 stk.	(1)
	Annet	1 stk.	(0)
	Totalt	226 stk.	(395)

Ant. anmeldte saker:	Småviltjakt	0 stk.	(0)
	Storviltjakt	1 stk.	(0)
	Fiske	0 stk.	(0)
	Motorferdsel	0 stk.	(2)
	Annet	1 stk.	(2)
	Totalt	2 stk.	(4)

Ant. rapporterte saker:	Småviltjakt	0 stk.	(0)
	Storviltjakt	2 stk.	(9)
	Fiske	0 stk.	(0)
	Motorferdsel	0 stk.	(0)
	Verneregler	0 stk.	(0)
	Annet	0 stk.	(1)
Totalt	2 stk.	(10)	

Ant. OPS-saker:	Småviltjakt	3 stk.	(1)
	Storviltjakt	25 stk.	(37)
	Fiske	4 stk.	(0)
	Motorferdsel	0 stk.	(0)
	Verneregler	0 stk.	(0)
	Annet	0 stk.	(1)
Totalt	32 stk.	(39)	

Det skal også rapporteres antall personer som er gitt informasjon eller har henvendt seg til oppsynet ute i felten.

Ant. informerte: 666 stk. (883)

Det skal i tillegg rapporteres antall observerte personer som er i en funksjon som gjelder bruk av allmenningene.

Ant. observerte: 930 stk. (968)

Det er foretatt 2 anmeldelser i 2014. Den ene gjelder manglende ettersøk og varsling av påskutt dyr under elgjakta. Den andre gjelder brudd på kommunal forskrift om båndtvang og vernebestemmelsene for Åsdalstjønna naturreservat. Rapporter gjelder i feilfelling under reinsjakta. OPS-saker (Oppgjort På Stedet) har gått fra 39 stk i 2013 til 32 i 2014. Mange av disse sakene gjelder også i år for storviltjakta. Dette er i hovedsak feil håndtering av kontrollkort under villreinjakta.

Det er naturlig at både antallet rapporterte saker, og saker som er oppgjort på stedet (OPS), vil variere noe fra år til år. Det er for øvrig ingen tvil om at informasjon, veiledning og fjelloppsynets tilstedeværelse i felt har forebyggende effekt.

18. ØKONOMI/REGNSKAP/REVISJON

18.1 Regnskap

Fjellstyrets regnskap viser et positivt driftsresultat på kr 272 830, og positivt årsresultat på kr 342 229. Fjellkassa har gått med underskudd helt tilbake til 2009, og i 2013 ble det tatt grep for å snu trenden. Redusert bemanning og kutt i driftskostnader, samt økte inntekter fra både jakt og fiske har rettet opp bildet.

Fjellstyret bør ha 5 - 600 000 kr. innestående som driftskapital til årets første 5 - 6 måneder, da det i praksis ikke er noen inntekter før i juni-juli. Inntektene kommer i hovedsak fra salg av småviltjakt, reinsjakt, elgjakt, fiske, festeinntekter og refusjon fra Statskog. Fjellstyrets økonomi er tilfredsstillende.

Til årsmøte i
Ringebu fjellstyre

REVISJONSBERETNING FOR 2014

Uttalelse om årsregnskapet

Vi har revidert årsregnskapet for Ringebu fjellstyre, som viser et overskudd på kr 342 229,-. Årsregnskapet består av balanse per 31. desember 2014, resultatregnskap for regnskapsåret avsluttet per denne datoen, og en beskrivelse av vesentlige anvendte regnskapsprinsipper og andre noteopplysninger.

Styret og daglig leders ansvar for årsregnskapet

Styret og daglig leder er ansvarlig for å utarbeide årsregnskapet og for at det gir et rettviseende bilde i samsvar med regnskapslovens regler og god regnskapsskikk i Norge, og for slik intern kontroll som styre og daglig leder finner nødvendig for å muliggjøre utarbeidelsen av et årsregnskap som ikke inneholder vesentlig feilinformasjon, verken som følge av misligheter eller feil.

Revisors oppgaver og plikter

Vår oppgave er å gi uttrykk for en mening om dette årsregnskapet på bakgrunn av vår revisjon. Vi har gjennomført revisjonen i samsvar med lov, forskrift og god revisjonsskikk i Norge, herunder International Standards on Auditing. Revisjonsstandardene krever at vi etterlever etiske krav og planlegger og gjennomfører revisjonen for å oppnå betryggende sikkerhet for at årsregnskapet ikke inneholder vesentlig feilinformasjon.

En revisjon innebærer utførelse av handlinger for å innhente revisjonsbevis for beløpene og opplysningene i årsregnskapet. De valgte handlingene avhenger av revisors skjønn, herunder vurderingen av risikoene for at årsregnskapet inneholder vesentlig feilinformasjon, enten det skyldes misligheter eller feil. Ved en slik risikovurdering tar revisor hensyn til den interne kontrollen som er relevant for selskapets utarbeidelse av et årsregnskap som gir et rettviseende bilde. Formålet er å utforme revisjonshandlinger som er hensiktsmessige etter omstendighetene, men ikke for å gi uttrykk for en mening om effektiviteten av selskapets interne kontroll. En revisjon omfatter også en vurdering av om de anvendte regnskapsprinsippene er hensiktsmessige og om regnskapsestimaterne utarbeidet av ledelsen er rimelige, samt en vurdering av den samlede presentasjonen av årsregnskapet.

Etter vår oppfatning er innhentet revisjonsbevis tilstrekkelig og hensiktsmessig som grunnlag for vår konklusjon.



Konklusjon

Etter vår mening er årsregnskapet avgitt i samsvar med lov og forskrifter og gir et rettviseende bilde av den finansielle stillingen til Ringebru Fjellstyre per 31. desember 2014, og av resultatet for regnskapsåret som ble avsluttet per denne datoen i samsvar med regnskapslovens regler og god regnskapsskikk i Norge.

Uttalelse om øvrige forhold

Konklusjon om årsberetningen

Basert på vår revisjon av årsregnskapet som beskrevet ovenfor, mener vi at opplysningene i årsberetningen om årsregnskapet, forutsetningen om fortsatt drift er konsistente med årsregnskapet og er i samsvar med lov og forskrifter.

Konklusjon om registrering og dokumentasjon

Basert på vår revisjon av årsregnskapet som beskrevet ovenfor, og kontrollhandlinger vi har funnet nødvendig i henhold til internasjonal standard for attestasjonsoppdrag ISAE 3000 "Attestasjonsoppdrag som ikke er revisjon eller forenklet revisorkontroll av historisk finansiell informasjon", mener vi at styret og daglig leder har oppfylt sin plikt til å sørge for ordentlig og oversiktlig registrering og dokumentasjon av selskapets regnskapsopplysninger i samsvar med lov og god bokføringskikk i Norge.

Vinstra, 04.mars 2015
Gudbrandsdal Revisjon AS

Tomas Smevik
Statsautorisert revisor

Medlem av den Norske Revisorforening

RINGEBU FJELLSTYRE

ÅRSREGNSKAP 2014



**Gudbrandsdal
Revisjon as**

Teknisk utarbeidelse

Resultatregnskap

RINGEBU FJELLSTYRE

Driftsinntekter og driftskostnader	Note	2014	2013
Salgsinntekt		1 815 831	1 673 517
Annen driftsinntekt		675 861	644 202
Sum driftsinntekter		<u>2 491 692</u>	<u>2 317 719</u>
Varekostnad		19 125	27 250
Utbet. til andre rett. havere		143 357	192 476
Lønnskostnad	4, 6	1 164 553	1 275 707
Styrehonorar	4	93 760	102 743
Kjøring, diett mm ansatte/ styre	6	94 873	120 821
Avskrivning av driftsmidler og immaterielle eiendeler	1	82 209	98 925
Leie lokaler		40 248	40 248
Vedlikehold/ mindre anskaffelser		118 634	107 503
Fiskekultur		76 622	86 367
Utbetalte tilskudd/ bidrag	3	5 000	21 000
Annen driftskostnad	4, 6	380 481	349 378
Sum driftskostnader		<u>2 218 862</u>	<u>2 422 418</u>
Driftsresultat		<u>272 830</u>	<u>-104 699</u>
Finansinntekter og finanskostnader			
Annen renteinntekt		64 396	66 275
Annen finansinntekt		5 135	5 135
Annen rentekostnad		131	0
Resultat av finansposter		<u>69 400</u>	<u>71 410</u>
Ordinært resultat		<u>342 229</u>	<u>-33 289</u>
Ekstraordinære inntekter og kostnader			
Årsresultat		<u>342 229</u>	<u>-33 289</u>
Overføringer			
Avsatt til annen egenkapital		342 229	0
Overført fra annen egenkapital		0	33 289
Sum overføringer		<u>342 229</u>	<u>-33 289</u>

Balanse

RINGEBU FJELLSTYRE

Eiendeler	Note	2014	2013
Anleggsmidler			
Varige driftsmidler			
Tomter, lagerbygg, hytter		488 258	531 832
Aktivert utstyr		136 691	166 447
Driftsløsøre, inventar o.a. utstyr		62 716	71 595
Sum anleggsmidler	1	<u>687 665</u>	<u>769 874</u>
Omløpsmidler			
Fordringer			
Kundefordringer		36 940	60 609
Andre kortsiktige fordringer	5	82 331	106 575
Sum fordringer		<u>119 271</u>	<u>167 184</u>
Bankinnskudd, kontanter o.l.	2	<u>2 986 396</u>	<u>2 514 280</u>
Sum omløpsmidler		<u>3 105 667</u>	<u>2 681 464</u>
Sum eiendeler		<u>3 793 332</u>	<u>3 451 338</u>

Balanse

RINGEBU FJELLSTYRE

Egenkapital og gjeld	Note	2014	2013
Opptjent egenkapital			
Annen egenkapital		3 460 140	3 117 910
Sum egenkapital		<u>3 460 140</u>	<u>3 117 910</u>
Gjeld			
Kortsiktig gjeld			
Leverandørgjeld		58 077	41 005
Skyldige offentlige avgifter		154 058	151 266
Skyldig lønn/ feriepenger		101 440	116 100
Annen kortsiktig gjeld		19 617	25 056
Sum kortsiktig gjeld		<u>333 192</u>	<u>333 428</u>
Sum gjeld		<u>333 192</u>	<u>333 428</u>
Sum gjeld og egenkapital		<u>3 793 332</u>	<u>3 451 338</u>

For styret i Ringebru Fjellstyre
Styret i RINGEBU FJELLSTYRE

Bjørn Dalberg Karlstad
Nestleder

Hans Håkon Vestlund
Styremedlem

Turi Elise Kaus
Styremedlem

Bjørn Moastuen
Styremedlem

Inge Asphaug
Styremedlem

Østen Østensen
Styremedlem

Jan Erik Brenden
Styrets leder

Regnskapsprinsipper

Årsregnskapet er satt opp i samsvar med regnskapsloven og god regnskapsskikk for små foretak.

Salgsinntekter

Inntektsføring ved salg av varer skjer på leveringstidspunktet. Tjenester inntektsføres i takt med utførelsen. Andelen av salgsinntekter som knytter seg til fremtidige serviceytelser balanseføres som uopptjent inntekt ved salget, og inntektsføres deretter i takt med levering av ytelsene.

Klassifisering og vurdering av balanseposter

Eiendeler bestemt til varig eie eller bruk er klassifisert som anleggsmidler. Eiendeler som er tilknyttet varekretslopet er klassifisert som omløpsmidler. Fordringer klassifiseres som omløpsmidler hvis de skal tilbakebetales i løpet av ett år etter utbetalingstidspunktet. For gjeld er analoge kriterier lagt til grunn.

Omløpsmidler vurderes til laveste av anskaffelseskost og virkelig verdi. Kortsiktig gjeld balanseføres til nominelt beløp på etableringstidspunktet.

Anleggsmidler vurderes til anskaffelseskost. Varige anleggsmidler som forringes i verdi avskrives lineært over forventet økonomisk levetid. Anleggsmidlene nedskrives til virkelig verdi ved verdifall som ikke forventes å være forbigående.

Varige driftsmidler

Varige driftsmidler balanseføres og avskrives lineært over driftsmidlenes forventede levetid. Vedlikehold av driftsmidler kostnadsføres løpende under driftskostnader. Påkostninger eller forbedringer tillegges driftsmidlets kostpris og avskrives i takt med driftsmidlet. Skillet mellom vedlikehold og påkostning/forbedring regnes i forhold til driftsmidlets stand ved kjøp av driftsmidlet.

Fordringer

Kundefordringer og andre fordringer er oppført i balansen til pålydende etter fradrag for avsetning til forventet tap. Avsetning til tap gjøres på grunnlag av individuelle vurderinger av de enkelte fordringene. I tillegg gjøres det for øvrige kundefordringer en uspesifisert avsetning for å dekke antatt tap.

Note 1 Varige driftsmidler

Varige driftsmidler	Bygninger	Inventar og utstyr	Sum varige driftsmidler
Anskaffelseskost 01.01	1 142 455	361 342	1 503 797
Tilgang	-	-	-
Avgang	-	-	-
Anskaffelseskost 31.12	1 142 455	361 342	1 503 797
Akkumulerte avskrivninger 31.12	654 198	161 934	816 132
Balansefort verdi 31.12	488 257	199 408	687 665
Årets avskrivninger	43 574	38 635	82 209
Forventet økonomisk levetid	25 år	10-20 år	
Avskrivningsplan	Lineær	Lineær	

Note 2 Bundne bankinnskudd, trekkrettigheter

Bundne bankinnskudd	2014
Skattetrekksmidler	61 499

Note 3 Utdelte midler

Fjellstyret har i 2014 delt ut tilskudd kr 5 000 til almenntilretteleggende formål.

Dette gjelder tilskudd til 4H-klubbene i Ringebru angående støtte til fylkesleir sommeren 2014, og støtte til utbedring av Skjerdingveien fra Skjerdingfjellveien AL.

Note 4 Lønnskostnader, antall ansatte, godtgjørelser, lån til ansatte mm.

Lønnskostnader	2014	2013
Lønninger	946 765	1 069 268
Arbeidsgiveravgift	122 111	132 816
Pensjonskostnader	95 678	132 797
Andre ytelser		7 893
Refusjon sykepenges		-67 067
Sum	1 164 553	1 275 707

Sysselsatte årsverk i året har vært ca 3 årsverk.

Foretaket har en pensjonsordning som oppfyller lovens krav.

Ytelser til ledende personer	Daglig leder	Styret
Lønn	557 002	93 760
Annen godtgjørelse	9 709	-

Revisor

Kostnadsført honorar til revisor i året er som følger:

	2014
Lovpålagt revisjon	24 700
Annen bistand	7 031

Note 5 Fordring FOSA BA

Det er avsatt kr 90 592 til å dekke evt framtidig tap på fjellstyrets fordring på FOSA BA.

Fordringens pålydende, inklusiv oppgjente renter, er kr 163 811.

Note 6	Grunnlag for refusjon		
--------	-----------------------	--	--

Sum lønnskostnader oppsyn / sekretær	1 167 611
Timer oppsyn - refusjonsberettiget	3 012
Timer oppsyn - ikke refusjonsberettiget	554
SUM timer oppsyn	3 566

Timepris	327
----------	-----

Type kostnad	Grunnlag	Sats	Kostnad
Lønnskostnader refusjonsberettiget	3 012	327	986 215
Reisekostnader refusjonsberettiget			56 547
Forsikringer/sikringsutstyr/arbiedsklær	986 215	5 %	49 311
Bruk av snøskuter	18 639	0,8	15 743
SUM refusjonsberettigede kostnader i året			1 107 817

Resultatregnskap - spesifikasjon

RINGEBU FJELLSTYRE

	2014	2013
Salgsinntekt		
3010 SALG VILLREIN	-631 547,00	-749 295,00
3011 Gebyr reinsjakt	-1 000,00	-1 000,00
3020 SALG ELG, HJORT RÅDYR	-380 910,00	-338 516,00
3030 SALG SMÅVILT + TRENING	-425 580,00	-276 657,50
3031 Jakthundprove, terrengleie	0,00	-6 930,00
3035 Salg beverkort	-3 400,00	0,00
3040 SALG FISKEKORT	-227 425,27	-197 007,70
3041 ADM. FELLES FISKEKORT	-33 812,00	-29 672,00
3050 BÅTUTLEIE	-9 000,00	-3 800,00
3052 Utleie Imsdalsskolen	-48 500,00	-35 700,00
3053 Utleie Barthbua	-48 150,00	-16 800,00
3054 Utleie Brettingsdalsbua	-1 200,00	0,00
3060 SALG KART	-5 306,40	-5 604,00
3070 SALG "VILLREINEN"	0,00	-110,00
3513 Refusjon fiskestyret	0,00	-12 425,00
	<u>-1 815 830,67</u>	<u>-1 673 517,20</u>
Annen driftsinntekt		
3055 Salg tjenester pliktig	-101 652,80	-92 889,60
3510 REF. OPPSYNSUTG.	-398 812,00	-383 420,00
3700 DIV. INNT.	-4 500,00	0,00
3703 TILSKUDD OPPSYN RONDANE	-37 189,00	-55 423,00
3705 Friluftsmidler	-7 000,00	-9 000,00
3710 FESTEAVGIFTER	-105 372,60	-103 469,05
3900 Annen driftsinntekt	-21 335,00	0,00
	<u>-675 861,40</u>	<u>-644 201,65</u>
Varekostnad		
4305 KJØP AV "VILLREIN"	19 125,00	25 500,00
4340 Innkj varer for videresalg, avg.fri	0,00	1 750,00
	<u>19 125,00</u>	<u>27 250,00</u>
Utbet. til andre rett. havere		
6440 ADM. VILLREIN	44 271,80	90 288,00
6450 ADM. ELG,HJORT,RÅD	42 696,50	48 880,00
6460 ADM. SMÅVILT	20 550,00	14 983,34
6470 ADM FISKEKORT	0,00	8 111,50
6471 ANDEL IMSDAL FISKESTYR	35 838,91	30 213,27
	<u>143 357,21</u>	<u>192 476,11</u>
Lønnskostnad		
5000 LØNNINGER	828 123,00	908 325,00
5010 Timelønn	-2 526,20	31 075,40
5030 Etterbetaling	19 729,00	14 341,00
5090 FERIEPENGER	86 223,19	97 281,68
5092 Feriepenger	15 215,91	17 167,31
5095 Feriepenger > 60 år	0,00	1 077,93

Resultatregnskap - spesifikasjon

RINGEBU FJELLSTYRE

	2014	2013
5400 ARBEIDSGIVERAVG.	111 358,30	120 570,09
5401 ARB.G.AVG. FERIEP.	10 752,56	12 245,88
5570 KLP PENSJONSFORS.	95 677,60	132 797,00
5580 KLP ULYKKESFORS.	0,00	7 893,00
5800 Refusjon sykepenger	0,00	-134 134,00
5801 Refusjon av sykepenger	0,00	67 067,00
	<u>1 164 553,36</u>	<u>1 275 707,29</u>

Styrehonorar

5330 STYREHONORAR	93 760,00	102 743,00
	<u>93 760,00</u>	<u>102 743,00</u>

Kjøring, diett mm ansatte/ styre

5210 Fri tlf	0,00	3 996,00
5250 Forsikringer i arbeidsforhold	96 416,00	130 203,00
5270 Trekkpl naturalytelse	4 392,00	0,00
5292 Motkto fri tlf	0,00	-3 996,00
5295 Motkto kollektiv pensjonsforsikring	-96 416,00	-130 203,00
5297 Motkonto trekkpl naturalytelse	-4 392,00	0,00
5310 Trekkpliktig bilgodtgjørelse	10 657,00	13 836,00
5585 KLP innskudd	2 349,00	0,00
5930 Annen ikke arbeidsg. avg. pl. forsikring	357,00	0,00
7100 KJØRING ANSATTE	51 026,85	65 293,45
7101 Kjøring andre	1 478,50	3 655,00
7102 KJØRING STYREMED.	8 869,50	13 409,55
7103 PASSASJERTILLEGG STYRET	1 505,00	1 177,00
7150 DIETT ANSATTE	18 630,00	23 450,00
	<u>94 872,85</u>	<u>120 821,00</u>

Avskrivning av driftsmidler og immaterielle eiendeler

6010 ORD. AVSKRIVNINGER	46 525,00	28 683,00
6050 Nedskrivning	35 684,00	70 242,00
	<u>82 209,00</u>	<u>98 925,00</u>

Leie lokaler

6300 LEIE LOKALER	40 248,00	40 248,00
	<u>40 248,00</u>	<u>40 248,00</u>

Vedlikehold/ mindre anskaffelser

6500 VEDL/DRIFT HYTTER	17 345,29	8 314,15
6501 VEDLIKEHOLD/ DRIFT IMSDAL	41 375,31	25 311,15
6502 Vedlikehold/ drift lager	33 232,50	37 308,61
6503 Vedlikehold/ drift Borkebu	0,00	14 078,00
6510 VEDL/DRIFT SCOOTER	9 760,15	19 110,81
6515 VEDL/DRIFT BÅTER	2 106,00	1 125,95
6520 VEDL/DRIFT DIV	1 232,50	1 202,00
6525 DIV INNKJØP	44,80	571,00

Resultatregnskap - spesifikasjon

RINGEBU FJELLSTYRE

	2014	2013
6530 ARB/INV. I STATSA.	13 537,77	481,50
	<u>118 634,32</u>	<u>107 503,17</u>
Fiskekultur		
6420 FISKEK./ FISKEKJ.	76 622,00	86 366,58
	<u>76 622,00</u>	<u>86 366,58</u>
Utbetalte tilskudd/ bidrag		
6480 TILSKUDD/ BIDRAG	5 000,00	21 000,00
	<u>5 000,00</u>	<u>21 000,00</u>
Annen driftskostnad		
6400 Leie maskiner	0,00	9 875,00
6504 Vedlikeh./drift Samtj.b	5 600,00	0,00
6505 Vedl.h./drift Barthbua	9 497,90	0,00
6531 Informasjonstiltak	2 276,50	0,00
6550 Driftsmatriale	3 950,83	468,00
6553 Programvare årlig vedl.hold	5 410,00	4 025,00
6560 Rekvisita	78,40	0,00
6570 Arbeidstøy/verneutstyr	544,00	675,20
6572 Arbeidsklær, ikke oppg.pl.	3 501,00	0,00
6700 Honorar regnskap	44 920,00	43 990,00
6720 REVISJONSHONORAR	31 731,25	27 250,00
6800 Kontorrekvisita	5 951,20	184,00
6840 Aviser/tidsskrifter/bøker	1 105,00	1 735,00
6860 KURS/ MØTER	23 188,04	22 143,00
6900 TELEFON	4 033,25	3 578,87
6903 Mobiltelefon	5 038,23	10 712,70
6940 PORTO	11 031,00	19 785,61
7140 Reise etter regning	520,00	0,00
7195 Arbeidstøygodtgjørelse	0,00	750,00
7210 Salgsprovisjoner	37 519,96	14 325,82
7300 Annonser	5 612,50	17 498,00
7400 KONTINGENTER AVG.	121 618,00	125 783,00
7420 Gave fradragsberrettiget	9 331,50	4 400,00
7500 Forsikringspremie	46 516,50	39 515,00
7740 Øredifferanser	-0,63	-21,22
7770 Bank og kortgebyrer	1 361,00	1 339,50
7790 DIV. UTGIFTER	145,08	788,52
7830 Tap på fordringer	0,00	577,00
	<u>380 480,51</u>	<u>349 378,00</u>
Annen renteinntekt		
8050 RENTEINNTEKTER	-2 260,58	-2 652,99
8051 Renteinntekts bankinnskudd	-61 780,03	-63 370,26
8055 Renteinntekt kundefordring	-355,00	-252,00
	<u>-64 395,61</u>	<u>-66 275,25</u>

Resultatregnskap - spesifikasjon

RINGEBU FJELLSTYRE

	2014	2013
Annen finansinntekt		
8070 Andre finansinntekter	-5 135,00	-5 135,00
	<u>-5 135,00</u>	<u>-5 135,00</u>
Annen rentekostnad		
8150 Rentekostnader	69,00	0,00
8155 Rentekostnad leverandør	62,00	0,00
	<u>131,00</u>	<u>0,00</u>
Avsatt til annen egenkapital		
8980 OVERFØRES ANNEN EGENKAPITAL	342 229,43	0,00
	<u>342 229,43</u>	<u>0,00</u>
Overført fra annen egenkapital		
8990 Overføres fra annen egenkapital	0,00	-33 289,05
	<u>0,00</u>	<u>-33 289,05</u>

Balanse - spesifikasjon

RINGEBU FJELLSTYRE

	2014	2013
Tomter, lagerbygg, hytter		
1100 Lager Tollmoen	145 665,00	158 538,00
1110 Restaurering Imsdalsskolen	48 188,50	61 205,50
1115 Barthbua	172 800,00	180 000,00
1120 Gapahuk	61 604,50	72 088,50
1150 TOMTER	50 000,00	50 000,00
1151 Tilleggsareal Imsdalsskolen	10 000,00	10 000,00
	<u>488 258,00</u>	<u>531 832,00</u>
Aktivert utstyr		
1200 AKTIVERTE EIENDELER	64 438,75	82 011,75
1201 Div utstyr Imsdalsskolen	72 250,00	84 433,00
1242 SCOOTER-HENGER	1,00	1,00
1270 VÅPEN	1,00	1,00
	<u>136 690,75</u>	<u>166 446,75</u>
Driftsløsøre, inventar o.a. utstyr		
1241 Scooter 2005	1,00	1,00
1243 Scooter 2012	62 711,00	71 590,00
1249 Båter	2,00	2,00
1271 Teleskop	1,00	1,00
1280 Kontormaskiner	1,00	1,00
	<u>62 716,00</u>	<u>71 595,00</u>
Kundefordringer		
1500 KUNDEFORDRINGER	44 939,50	75 609,00
1510 Avsetning tap på fordringer	-15 000,00	-15 000,00
1530 Opptjent ikke fakt driftsinntekte	7 000,00	0,00
	<u>36 939,50</u>	<u>60 609,00</u>
Andre kortsiktige fordringer		
1355 FOSA BA, LÅN	163 811,05	181 678,47
1356 Avsetning tap på fordring	-90 592,50	-90 592,50
1743 Forskuddsbetalt forsikring	9 112,50	15 489,00
	<u>82 331,05</u>	<u>106 574,97</u>
Bankinnskudd, kontanter o.l.		
1920 2100.20.15061	120 301,38	126 008,74
1922 2100.61.92766	2 804 149,46	2 292 839,89
1925 5083.05.13806 Småvilt	16,64	11,09
1930 5083.05.13814 Reinsjakt	24,45	25,96
1935 5083.05.13822 Fiskekort Statsa.	405,37	15,45
1950 63.40862 SK.TREKK	61 499,00	95 379,00
	<u>2 986 396,30</u>	<u>2 514 280,13</u>
Annen egenkapital		
2000 EGENKAPITAL	-3 755 790,18	-3 117 910,16

Balanse - spesifikasjon

RINGEBU FJELLSTYRE

	2014	2013
2050 Annen egenkapital	295 650,59	0,00
	<u>-3 460 139,59</u>	<u>-3 117 910,16</u>
Leverandørgjeld		
2400 LEVERANDØRGJELD	-58 077,00	-41 005,41
	<u>-58 077,00</u>	<u>-41 005,41</u>
Skyldige offentlige avgifter		
2600 FORSKUDDSTREKK	-82 496,00	-95 379,00
2701 Utgående mva	-26 739,80	-24 623,40
2711 Inngående mva	5 939,75	23 435,80
2740 Fylkesskattesjefen	0,00	-0,17
2770 SK. ARB. GIVERAVG.	-40 009,87	-42 393,04
2780 ARB.GIVERAVG.FERI.	-10 752,46	-12 306,43
	<u>-154 058,38</u>	<u>-151 266,24</u>
Skyldig lønn/ feriepenger		
2940 PÅLØPNE FERIEP.	-101 439,77	-116 099,95
	<u>-101 439,77</u>	<u>-116 099,95</u>
Annen kortsiktig gjeld		
2960 Påløpne kostn/forskbet. i	-3 384,13	-25 056,09
2980 Avsetning Brettingsdalsbua friggitt legat	-16 232,73	0,00
	<u>-19 616,86</u>	<u>-25 056,09</u>