



RINGEBU FJELLSTYRE



ÅRSMELDING 2013

Ringebu fjellstyre
Hanstadgt. 2
2630 Ringebu
www.ringebu-fjellstyre.org
e-post: ringebu@fjellstyrene.no

Innhold

2. FJELLSTYRET	5
2.1. ADMINISTRASJON OG DRIFT	5
2.2. MØTER/KURS/BEFARINGER/REPRESENTASJONER.....	6
3. INFORMASJON.....	7
4. RETTIGHETSFORVALTNING.....	8
5. AREALFORVALTNING/GRUNNDISPONERING	8
6. BEITEBRUK.....	8
6.1 TAP	10
7. SETRER/TILLEGGSJORD	10
8. VEGER/STIER/BRUER	11
8.1. VEGER.....	11
8.2. STIER/RÅK.....	11
8.3. BROER.....	11
9. HYTTTER/BUER/BYGNINGER.....	11
10. NAUST/BÅTER	12
10.1. UMLEIE AV BÅTER.....	12
11. FISK	13
11.1. KULTIVERING.....	13
11.2. SALG AV FISKEKORT.....	14
11.2.1 Allmenningskort.....	14
11.2.2 Felles stangfiskekort.....	15
11.3. PRØVEFISKE	17
12. SMÅVILT	17
12.1. DATA FRA ÅRETS FANGSTRAPPORTER	17
12.2. PRODUKSJON.....	19
12.3. SALG AV JAKTKORT.....	20
12.4. TRENINGSFELT	21
12.5. JAKTPRØVER	22
12.6. FJELLRYPA	22
13.1. KVOTE/SØKNAD/TREKKING/FORDELING AV KORT	23
13.2. RESULTATER FRA JAKTA	24
13.3. OPPSYNSVIRKSOMHET UNDER JAKTA	27
13.4. FOTRÅTE	27
13.5. JAKT PÅ JERV.....	27
14. ELG	28
14.1. RESULTATER FRA JAKTA	28
15. BEVER.....	29
16. ROVVILT	30
16.1. SPESIELLE REGISTRERINGER I 2013	30
16.1.1 Bjørn.....	30
16.1.2 Ulv	31
16.1.3 Jerv	31
16.1.4 Gaupe	31
17. OPPSYNS- OG TILSYNSVIRKSOMHET	31

18. ØKONOMI/REGNSKAP/REVISJON..... 33

18.1 REGNSKAP..... 33

Årsmeldingen er godkjent og vedtatt 5. mars 2014 (sak 05/14)

Jan Erik Brenden Zing Daleerg Karstad Ingve Asplund
Leder Nestleder

Tun' Eivse Kaus Artem Artem Lars Loken Gullund

Bjorn Kure

1. INNLEDNING

Ringebu fjellstyre forvalter de tre statsallmenningene i Ringebu, på til sammen 560.000 da. Disse er Ringebu Østfjell statsallmenning på 355.000 da, Imsdalen statsallmenning på 110.000 da og Hirkjølen statsallmenning på 95.000 da.

Den sørlige delen av Rondane nasjonalpark strekker seg inn i Ringebu Østfjell statsallmenning (ca 24 600 dekar). I tillegg ligger det fire naturreservater i allmenningene:

Naturreservat	Dekar	Opprettet
Helakmyrene	4 580	1985
Åsdalstjørna	2 610	1990
Imsdalen	40 584	2005
Skardseterlia	4 003	2005

Årsmeldingen er bygd opp etter samme mal som de tidligere år. Den gir et sammendrag av aktivitetene i fjellstyret gjennom det siste året, samt aktuell informasjon til fjellstyrets samarbeidspartnere, og brukerne av statsallmenningene i Ringebu. Årsmeldingen inneholder i tillegg systematiske registreringer og opplysninger som vil være nyttig for fjellstyret for senere år.

2. FJELLSTYRET

Fjellstyret er sammensatt av 5 representanter fra Ringebu og 2 fra Stor-Elvdal, og har følgende medlemmer og varamedlemmer i 2013:

Medlemmer

Jan Erik Brenden (leder)
Björg Dalberg Karlstad (nestleder)
Turi Elise Kaus
Bjørn Moastuen
Inge Asphoug
Østen Østensen (Stor-Elvdal)
Hans Haakon Westlund (Stor-Elvdal)

Personlige varamedlemmer

Kjell Arne Borgedal
Kjell Magne Pinløkken
Rolf Braastad
Nils Johan Borgedal
Øyvind Hårstadhaugen
Ingvald Landet
Thore Lie

2.1. Administrasjon og drift

Fjellstyret har fast ansatte i sekretær-/oppsynsfunksjoner:

Erik Hagen	Daglig leder/fjellstyresekretær/fjelloppsyn, 100 %
Gunny Beate Segelstad	Kontorsekretær, 50 %
Kristian Hansen	Sesongoppsyn (15.5-31.12.), samt engasjement (1.1-1.5.)
Lauritz Dalbakk	Timebasis gjennom sommer og i reinsjakta

I 2013 er det ført 4 083 arbeidstimer, ca 2,3 dagsverk. Av dette utgjør 2 239 timer administrasjons- og sekretær oppgaver for daglig leder og kontorsekretær (73 % av daglig leders totale arbeidstimer). I tillegg til dette utgjør oppsynsoppgavene (informasjon, kontroll, tilsyn) 1 098 timeverk, og skjøtsel/ikke inntektsbringende utarbeid 499 timeverk.

Det er fakturert tjenestosalg til SNO for 147 timer (102 timer oppsyn/annet i verneområdene, 45 timer jerveregistrering). Det er mottatt tilskudd fra Villreinutvalget for 84 arbeidstimer i forbindelse med villreinregistreringer.

Kontorsekretær har tatt ut fødselspermisjon i perioden 1. januar til 22. juli. Det er registrert 7 dager egenmelding pga sykdom, og 2 dager fravær pga sykt barn.

2.2. Møter/kurs/befaringer/representasjoner

Fjellstyremøter:

Det har i løpet av året vært avholdt 10 ordinære styremøter. Det er behandlet i alt 48 saker, og gjennomgått 123 referatsaker. Det er i tillegg arrangert to informasjonsmøter om elg- og villreinforvaltning.

Fjellstyret har også vært representert i følgende møter/kurs/befaringer:

Dato	Sted	Anledning
13.2.	Gardermoen	Fagdag NFS
14.2.	Gardermoen	Årsmøte fjelloppsynsgruppa
7.3.	Venabu	Årsmøte villreinutvalget Rondane Sør
15.3.	Torpa	Årsmøte FOSA
11.-12.4.	Folldal	Årsmøte Fjellstyrene i Oppland
22.4	Lillehammer	Møte i Regionalt oppsynsutvalg Oppland
30.4.	Hjerkin	Årsmøte Inasjonalparker
22.5.	Lillehammer	Møte Oppland miljøforum
3.6.	Imsdalsskolen	Årsmøte Imsdalsvegen
7.6.	Brimi Fjellstue	Rypeseminar
13.6.	Imsdalen	Befaring flomskader
27.6.	Samdalen	Kontroll elgtransport
17.-19.9.	Grimsdalen	ManEco - sauebeite i fjellet
12.-13.11.	Øyer	Seterseminar
20.11.	Lillehammer	Møte Oppland miljøforum
20.11.	Lillehammer	Møte i Regionalt oppsynsutvalg Oppland

Fjellstyret har også deltatt i møter og befaring vedr. tursti ved Muen

Representasjoner:

- Erik Hagen har i 2013 representert Fjellstyrene i Oppland i Regionalt oppsynsutvalg og Oppland miljøforum.
- Den til enhver tid sittende fjellstyreleder er automatisk styremedlem i samarbeidsorganet for Fjellstyrene i Rondane.
- Jan Erik Brenden har vært styremedlem i Rondane Sør villreinutvalg
- Inge Asphoug har vært styremedlem i FOSA.
- Turi Elise Kaus har vært medlem av valgkomiteen i FOSA.

3. INFORMASJON

Informasjonsbehovet er stort, og et svært viktig arbeidsområde. Formidling av alle typer informasjon til allmennheten og brukerne av våre fjell- og skogsområder utgjør en stor del av administrasjonens og oppsynets arbeidsoppgaver. En stor andel av henvendelsene gjelder spørsmål vedrørende jakt og fiske, hytter og åpne buer i fjellet, løyper og stier, hyttefelt, påbygging av hytter, beite, rovvilt, motorisert ferdsel osv. Det er i hovedsak i vår-, sommer- og høstsesongene at informasjonsbehovet er størst. I løpet av året er 883 personer informert bare i felt, dette ifølge observasjons- og kontrollskjemaene (jf. kap. 17.) Særlig i tilknytning til småvilt- og reinsjakta, både angående søkning, trekning og under utøvelsen av jakta, har fjellstyrets personell en stor mengde henvendelser pr. dag. I tillegg er det en mengde henvendelser til fjellstyrekontoret vedrørende allmenn informasjon om fjellstyrets virksomhet også utenom jakt- og fiskesesongen.

Fjellstyret har egen hjemmeside, ringebu-fjellstyre.org. Sidene inneholder mye informasjon om Ringebu fjellstyre og aktuelle tilbud i statsallmenningen i Ringebu. Fjellstyret er også på facebook.

Fjellstyret har også egne informasjonssider på inatur.no.

Her kan man blant annet kjøpe jakt- og fiskekort og leie Barthstua. I tillegg annonseres all elgjakt og villreinjakt for utenbygds på disse sidene.

Fjellstyret har åpne møter. Saksliste henges opp ved inngangen til fjellstyrekontoret ca en uke før hvert møte, og fullstendig saksframstilling og møtereferat legges ut på hjemmesiden. Møteplan for hvert halvår kunngjøres i lokalavisa og på hjemmesiden.



4. RETTIGHETSFORVALTNING

Fjellstyret har i sak 38/13 behandlet søknad om endring av bygninger på Krekke seter, og i sak 39/13 uttalt seg om riving av seterbygg på Skardsetra, tilhørende Storbekkmoen i Sollia.

Ellers har det ikke vært noen større saker vedrørende rettighetsforvaltning i 2013.

5. AREALFORVALTNING/GRUNNDISPONERING

Med bakgrunn i behov for masse til vedlikehold av Imsdalsvegen ble det nedenfor for Botnmyra gjenåpnet et gammelt grustak på østsiden av veien. Knusing og opprensning avsluttes i 2014.

Det gamle grustaket langs Friisvegen, Myssmøregga, er i utgangspunktet avsluttet for lenge siden, men ikke avpyntet. Fester har i år gjort noen enkle grep for å få vegetasjonen til å ta tak i sidene, samt hindre atkomst og dermed privat uttak i området.

Alle som fester tomt til fritidsbolig hos Statskog vil heretter få regulert sine festeavtaler etter konsumprisindeks. Statskog har gjort dette gjeldende fra 2002. Ringeby fjellstyre hadde i 2013 kr 103 469,05 i festeinntekter, noe som er på nivå med 2012 (kr 103 727,55).

6. BEITEBRUK

Det foregår organisert og omfattende utmarksbeite i statsallmenningene i Ringeby. Dette er regulert gjennom egne beitevedtekter. De registrerte gjeterlaga i statsallmenningene er:

- Ramshytta
- Storfjellet
- Vekkom
- Brekkom
- Fåvang

Alle gjeterlaga har faste tilholdssteder med buer og samlekvær, og noen av gjeterlaga disponerer også flere buer.

- Ramshytta eies av Ramshytta gjeterlag. En påbygd del av hytta er til disposisjon for gjeteren og er avstengt.
- Svabua eies av Ramshytta gjeterlag og Ringeby Fjellstyre. Bua benyttes av Ramshytta gjeterlag og står åpen for alle.
- Gamle Brettingsdalsbua eies av Brettingsdalen fegjeting. Åpen for alle. Opprinnelig gjeterbu oppført for utøvelsen av bruksrettene til fegjeting fra Ringeby. Ligger i Setningen og Atndalen statsallmenninger.
- Gjeterbua nederst i Brettingsdalen er disponert av Brettingsdalen fegjeting, og ble tidligere brukt i forbindelse med fedrifta. Ringeby fjellstyre er medeier med egen avlåst del. Ikke åpen for allmenheten.
- Remdalsbua disponeres av Ringeby hestavlslag. Ikke åpen for allmenheten.

- Kluftbua disponeres av Vekkom gjeterlag. Åpen for allmennheten.
- Nye Saubua eies og brukes av Brekkom fellesdrift. Ikke åpen.
- Stulsbua eies av Brekkom fellesdrift. Åpen for allmennheten.
- Tromsbua eies av Fåvang gjeterlag. Ikke åpen.
- Eldåbua eies av Fåvang gjeterlag og ligger i Øyer statsallmenning
- Samtjønnsbua eies av Fåvang gjeterlag (gjeterlagsbua)

Ramshytta, Brekkom og Fåvang har faste gjeterere som bor i fjellet gjennom hele beitesesongen.

Innen beitelaga som har beite i statsallmenningene i Ringebu, har det vært 15 567 sau og 600 storfe på utmarksbeite siste sesong. I tillegg har Storfjellet beitelag sluppet 2 024 sau og 96 storfe i Hirkjølen.

I år var det ikke sluppet hester på beite i Remdalen.

Tab. 6.1. Utviklingen i registrert beitebruk i statsallmenningene fra 1970 til 2013.

År	Sau		Storfe		Geit
	Ringebu	Stor-Elvdal	Ringebu	Stor-Elvdal	
1970	8 418				
1975	7 729				
1980	11 311				
1985	14 472				
1990	13 003		535		243
1995	14 645		442		265
2000	14 304	900	429	94	83
2001	14 440	996	335	62	87
2002	15 295		316		93
2003	16 309	1 111	397	77	80
2004	17 005	1 253	480	76	88
2005	17 194	1 312	545	65	80
2006	16 450	1 408	462	49	78
2007	15 393	1 593	375	50	78
2008	14 752	1 702	384	59	60-70
2009	15 832	1 937	342	56	60-70
2010	15 904	1 952	300	66	60-70
2011	15 776	2 071	366	89	55
2012	14 529	2 003	320	66	
2013	15 567	2 024	600	96	Ca 130

Fjellstyret innvilget i 2010 beitetillatelse for nye 5 år til de organiserte beitelaga i statsallmenningen, mot årlig rapporteringsplikt.



Sau på beite. Foto: Erik Hagen

6.1 Tap

I hele kommunen ble 1029 sauer meldt tapt på beite (5,11 %), hvorav 906 i statsallmenningene. Tapsprosenten blant sau som var sluppet i statsallmenningene var 5,82 %. Brekkom hadde en tapsprosent på 8,21, Ramshytta hadde en tapsprosent på 7,09, mens Vekkom hadde en tapsprosent på 5,69. På Fåvang lå tapsprosenten på 3,34 %. I tillegg har det vært et tap på totalt 293 sauer hos særrettshaverne på Hirkjølen, dvs. 14,5 %.

I statsallmenningene gikk tre storfe fra Brekkom fellesdrift tapt, og to fra Fåvang.

Totalt i Ringebu kommune er 100 sauer og lam undersøkt i forhold til rovdyrskader, (100 i 2012). Av disse er 56 dokumentert tatt av freda rovvilt (48 i 2012). Bjørn har tatt 46 (34), ulv 2 (0), jerv 1 (7), gaupe 0 (2) og kongeørn 2 (3). Fjorårets tapstall står i parentes. Ytterligere fem sauer er tatt av fredet rovvilt, uten at arten er spesifisert. 2 sauer er tatt av rev, mens 21 sauer har dødd av andre årsaker. For 51 av sauene er ”dødsårsak ukjent” oppgitt. Det presiseres at disse tallene gjelder for hele Ringebu kommune.

7. SETRER/TILLEGGSJORD

De fleste av setrene i statsallmenningene brukes ved at kveene blir slått og beita. Men setring med mjølkeproduksjon forekommer også. I statsallmenningene i Ringebu finner en 6 av kommunens 24 setrer som fortsatt er i aktiv drift med mjølkelevering. Morten Granlien, Trond Haugen, Kjell Arne Steine, Oddgeir Østgård, Odd Rudrudjordet og Bjørg Trønnes leverte alle mjølk fra setrene sine sommeren 2013.

Det er ikke vist ut setrer eller tilleggsjord i 2013. Behovet for dette er å anse som lite. Fjellstyret har i sak 39/13 og 43/13 behandlet søknad om riving av hus på seter under garden Storbekkmoen på Skarsetra og kommet med uttale til denne saken. I tillegg har fjellstyret i sak 38/13 behandlet søknad om endring av bygninger på Krekke seter, feste nr 61 og 72 på Gopollen

8. VEGER/STIER/BRUER

8.1. Veger

Under flommen i vår ble det betydelig skader på Imsdalsvegen og brua over Åsta elv. Vegstrekningen fra brua over Rundhalla og litt forbi Åsta, samt mellom Imssjøene trengte store utbedringer. Åsta grov seg innunder søre brukaret og presset dette inn. Det er i etterkant kjørt ut store mengder masse fra elva ovenfor brua og bredden er plastret med stein. Fjellstyret har bistått med rydding av nedfall av tre og vegetasjon langs elva.

8.2. Stier/råk

Med Nasjonalparkstyret for Rondane og Dovre som initiativtaker har fjellstyret deltatt i planleggingen av en informasjonssti ved Muen på Venabygdsfjellet. Planen er å etablere en kort tursti mellom parkeringsplassen ved Muen (Stor-Elvdal) og parkeringsplassen i Ringebu mot Muen. Prosjektet skal gjennom enkel tilrettelegging informere om natur og kultur i området med fokus på villrein.

8.3. Broer

Langs råket fra Søre Imssjøen og opp til Mikkelslåa har det ligget ei enkel bro over Samdøla. Denne ble i år borte under flommen og vil bli erstattet i 2014.

9. HYTTER/BUER/BYGNINGER

I statsallmenningene finner vi en del buer og bygninger som eies og disponeres av Ringebu Fjellstyre. En del av disse står åpne til fri benyttelse for allmennheten. Friisbua, Trolldalsbua og Langrompehytta er forbeholdt fjelloppsynet, og er ikke åpne for allmennheten.

- **Friisbua:** Det er ikke utført spesielle tiltak, men bua ble i desember utsatt for innbrudd, og vinduet mot nord i stua må skiftes i 2014.
- **Trolldalsbua:** Det er ikke utført spesielle tiltak.
- **Langrompehytta:** Det er ikke utført spesielle tiltak, men også denne hytta ble forsøkt brutt opp i løpet av sommeren. Mindre skade på kjøkkenvindu.
- **Borkebua:** Det er ikke utført spesielle tiltak.
- **Saubua (steinbua):** Det er ikke utført spesielle tiltak.
- **Samtjønnsbua:** Det er ikke utført spesielle tiltak.
- **Rypebua (Sollibua):** Det er ikke utført spesielle tiltak.
- **Statsbua:** Det er ikke utført spesielle tiltak.
- **Svælbua** Det er ikke utført spesielle tiltak.

- **Imsdalsskolen:**

Siden overtagelsen av skolen i 1999 er det brukt store summer på restaurering og oppgradering av bygninger og uteområdet. I 2013 er det ikke utført store arbeider utover løpende vedlikehold, ettersyn og nødvendig utarbeid.

Skolen lånes ut til skoler, lag og foreninger, men også andre interesserte kan henvende seg for lån/leie av lokalene. Tilbudet har vært populært, og fjellstyret ser det som veldig positivt at så mange er interessert i å benytte området. Antall utleiedøgn gikk litt opp i 2013 i forhold til foregående år.

De som ønsker å leie skolen kan kontakte fjellstyrekontoret.

- **Barthstua**

Fjellstyret overtok i august Barthstua i Hirkjølen statsallmenning. Bua leies ut på døgnbasis gjennom inatur.no og brukes av fjellstyrets ansatte. Bua ble raskt et populært sted å være. Fra 22. august og ut året var den utleid i 40 døgn til jegere, fiskere, turgåere og andre.

10. NAUST/BÅTER

Det er i løpet av året foretatt vanlig vedlikehold og ettersyn på fjellstyrets båter. Båten På Søre Imssjø ble erstattet med restaurert trebåt.

10.1. Utleie av båter

Fjellstyret har 11 båter til rimelig utleie. Disse har til sammen vært utleid i 128 døgn, noe som er en nedgang i forhold til i 2012. Prisen pr. døgn pr. båt har vært 50 kr.

Tab. 10.1. Utleie av de enkelte båtene.

Vatn	Antall utleiedøgn 2013	Antall utleiedøgn 2012	Antall utleiedøgn 2011	Inntekter 2013
Flaksjøen I	3	9	10	150
Flaksjøen II	38	37	38	1 900
Flaksjøen III	28	25	26	1 400
Indre Åsdalstjønn	10	13	14	500
Fremre Åsdalstjønn	22	28	44	1 100
Nordre Breitjønn	5	0	8	250
Søre Breitjønn	8	8	12	400
Nordre Imssjø	3	16	10	150
Søre Imssjø	4	5	6	200
Øvre Samtjønn	4	3	4	200
Nedre Samtjønn	3	3	4	150
SUM	128	147	176	6 400

11. FISK

11.1. Kultivering

Fjellstyret følger en flerårig «driftsplan» for fiskeutsetting, for å få en god balanse både når det gjelder antall fisk utsatt i de enkelte vann, og i økonomien i forbindelse med utsettingene. Med bakgrunn i prøvafisker og tilbakemeldinger kan driftsplanen avvikes. Det foretas løpende justeringer av disse forhold, spesielt nå da vi har gått over til mer større fisk i våre utsettinger. Det ble i 2010 utarbeidet en ny fireårsplan for fiskeutsettingen i statsallmenningene.

Tidligere har all fisken som settes ut blitt kjøpt fra fjellstyrenes eget settefiskanlegg, FOSA, på Torpa og Fossåa på Sør-Fron. Etter at nye regler for fiskeutsetting trådte i kraft i 2009, ble det i de vatna som drenerer til Imsdalen satt ut fisk fra anlegget på Evenstad. Det nye regelverket stiller krav om at settefisken er oppdretta i tilknytning til det hovedvassdraget som vannet drenerer til.

I 2013 ble det satt ut fisk for kr 86 367 (kr 74 986 i 2012).

Toårig fisk ble satt ut ved hjelp av snøskuter på senvinteren. Det har vært satt ut fisk på vinterstid i en årrekke, og hittil har fjellstyret høstet positive erfaringer, både med tanke på redusert transporttid og at en får med all fisken som skal ut på en tur. Det ser ikke ut til at vinterutsetting har negative konsekvenser for overlevelsen. Den første uka i juni ble det satt ut eldre fisk i de vanna som ligger nærmest vei.

Tab. 11.1 Utsatt fisk fordelt på de enkelte vatna.

VANN	2010		2011		2012		2013	
	Toårig	Større fisk	Toårig	Større fisk	Toårig	Større fisk	Toårig	Større fisk
Klopptjønn			200				100	
Ramstjønn		25		25		25		15
Mytjørretjønn		25		25		25		10
Langrompa		30		30		30		20
Nordre Breitjønn	500				500			
Søre Breitjønn	300				300			
Indre Breitjønn			200				200	
Svæltjønn			100				100	
S. Saubutjønn		30		30		30		20
N. Saubutjønn		30		30		30		20
Fremre Gluptjønn							50	
Indre Gluptjønn			100				100	
Sulebergtjønn			300					
Damtjønn		20		60		50		40
Buduppen		20		20		20		20
Koltjønn		50		50		20		
Nordre Helaktjønn								
Reintjønn								
Hemtjønn		50		50		50		50
Fremre Åsdalstjønn		350		350		350		350
Indre Åsdalstjønn		250		250		250		250
Øvre Samtjønn								
Steinslåtjønn			200				200	
Sum	800	880	1100	920	800	880	750	795

Vann hvor det ikke settes fisk:

Flaksjøen
S. Helaktjønn (tvilsomt for overlevelse)
Grønntjønn (tvilsomt for overlevelse)
Imssjøene (for mye fisk)
N. Samtjønn (for mye fisk)
Fampetjønn (for mye fisk)

N. Eldåtjønn (for mye fisk)
Steintjønn (tvilsomt for overlevelse)
Trønnestjønn (tvilsomt for overlevelse)
Bjørgetjønn (tilfredsstillende)
Hellorntjønn (tvilsomt for overlevelse)

Det er tidligere forsøkt å sette ut fisk i alle vatna betegnet med «tvilsomt for overlevelse», men bestanden er blitt slått ut etter få år (1 - 3 år) pga. oksygensvikt. I en del små, ofte navnløse vann utover dette, er det også forsøkt utsetting først på 70-tallet, men med tvilsomt resultat

11.2. Salg av fiskekort

11.2.1 Allmenningskort

I 2013 ble det totalt solgt 662 fiskekort i statsallmenningen, mot 583 solgte kort i 2012. Det er særlig en økning i antall solgte sesongkort og 2-dagerskort for «øvrige innenbygds og utenbygds, mens det for de andre kortene er mindre endringer. Det ble fra i år mulig å kjøpe døgnkort på garn. Det ble solgt 22 døgnkort på garn i 2013.

Tab. 11.2. Oversikt over solgte fiskekort i statsallmenningene i Ringebu. 10 % provisjon til kortselgerne.

	INNENBYGDS med bruksrett i Imsdalen						Øvrige INNENBYGDS (stang, oter) + UTENBYGDS (stang)							Sum kr
	Garn sesong	Ses	Uke	3 dg	2 dg	1 dg	Garn sesong	Garn døgn	Ses	Uke	3 dg	2 dg	1 dg	Brutto
Salg 2013	39	16	2	7	9	15	10	11	97	21	47	102	256	118 953
Salg 2012	42	14	1	6	15	31	35		56	26	40	82	235	119 203
Salg 2011	36	20	1	3	21	21	30		98	27	57	161	332	118 984
Salg 2010	41	11	1	5	17	24	33		82	30	62	115	357	115 470
Salg 2009	33	17	0	7	14	54	51		133	25	88	128	371	136 000
Salg 2008	38	12	1	3	18	21	30		132	35	65	132	325	128 510
Salg 2007	28	22	2	7	25	24	40		131	30	70	140	287	132 125
Salg 2006	27	23		2	10	33	50		108	41	60	133	255	122 740
Salg 2005	67	12	5		56		53		131	59		458		114 040
Salg 2004	64	19	2		52		45		133	78		509		118 520
Salg 2003	57	18	1		43		62		126	42		475		109 400
Salg 2002	68	7	1		64		81		141	86		583		132 070
Salg 2001	73	16	1		42		75		130	77		512		125 840
Salg 2000	78	25	3		43		71		138	80		565		134 410
Salg 1999	61	20	2		64		94		134	80		536		133 720
Salg 1998	64	23	5		73		85		150	112		595		145 580
Salg 1997	58	15	3		40		76		140	91		463		120 810
Salg 1996	78	36	4		33		73		249	167		449		75 800
Salg 1995	78	43	2		22		84		215	124		446		71 700
Salg 1994	93	38	2		20		125		246	139		484		84 695
Salg 1993	93	42	3		25		124		296	159		578		94 160

For å opprettholde interessen for fiske, prøve å rekruttere nye interesserte og for å ha et godt tilbud til fiskerne, settes det årlig ut fisk i mange av vatna i statsallmenningene i Ringebru (jf. kapittel 11.3. og tab. 11.1). Det er god balanse mellom fiskekortinntekter og utgifter til fiskekultur, selv om differansen vil variere noe fra år til år, avhengig av kortsalg og utsetningsbehov.

Tab. 11.3. Oversikt over totalt antall solgte kort for statsallmenningene, bruttoinntekter og beløp brukt til fiskekultur siste 14 år.

År	Antall solgte kort	Bruttoinntekter	Fiskekultur i kr
2013	662	118 953	86 367
2012	583	119 203	74 986
2011	807	118 984	100 685
2010	778	115 470	100 554
2009	921	136 000	92 580
2008	812	128 510	73 875
2007	806	132 125	66 212
2006	742	122 740	56 414
2005	841	114 040	78 393
2004	902	118 520	90 666
2003	824	109 400	68 355
2002	1 031	132 070	64 800
2001	926	125 840	42 545
2000	1 003	134 410	38 499
1999	991	133 270	83 517

11.2.2 Felles stangfiskekort

Det totale salget av felles stangfiskekort for Ringebru har generelt hatt en bra økning siden 2003, og etter tre år med reduksjon i kortsalget, har det igjen vært en økning i antall solgte kort. Det er i år solgt 1 134 kort (1 028 i 2012). Bruttoinntekten er kr 296 720 (kr 290 580 i 2012). Fjellstyret får et utbytte på 33,3 % av nettoinntektene fra dette kortet, og det utgjorde i år kr 76 604,15 (kr 75 125,79 i 2012). Imsdalen fiskestyre skal ha 15 % av denne inntekten (kr 11 490,62), og fjellstyrets utbytte blir da kr 65 113,53. I tillegg får fjellstyret 10 % for administrasjonen av felleskortet, kr 29 672,00.

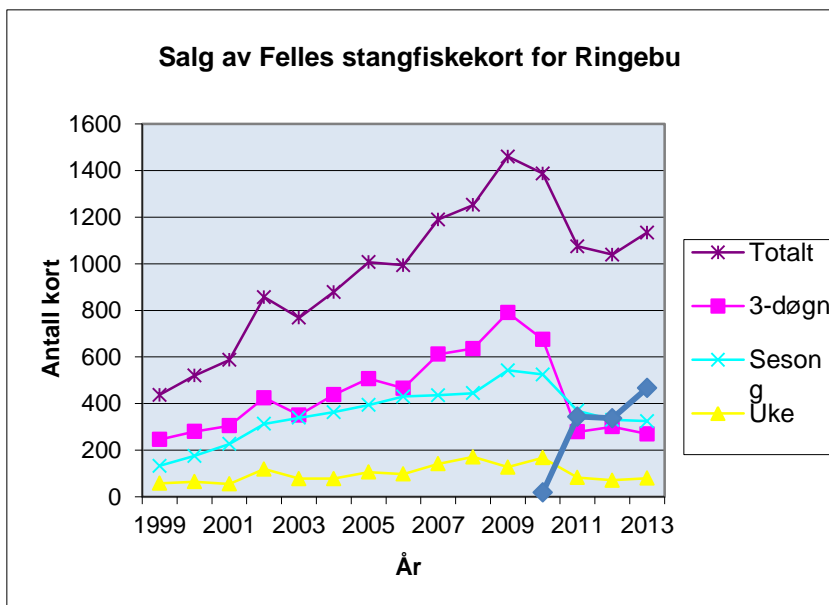

Figur 11.1. Antall solgte kort fordelt på ulike typer kort

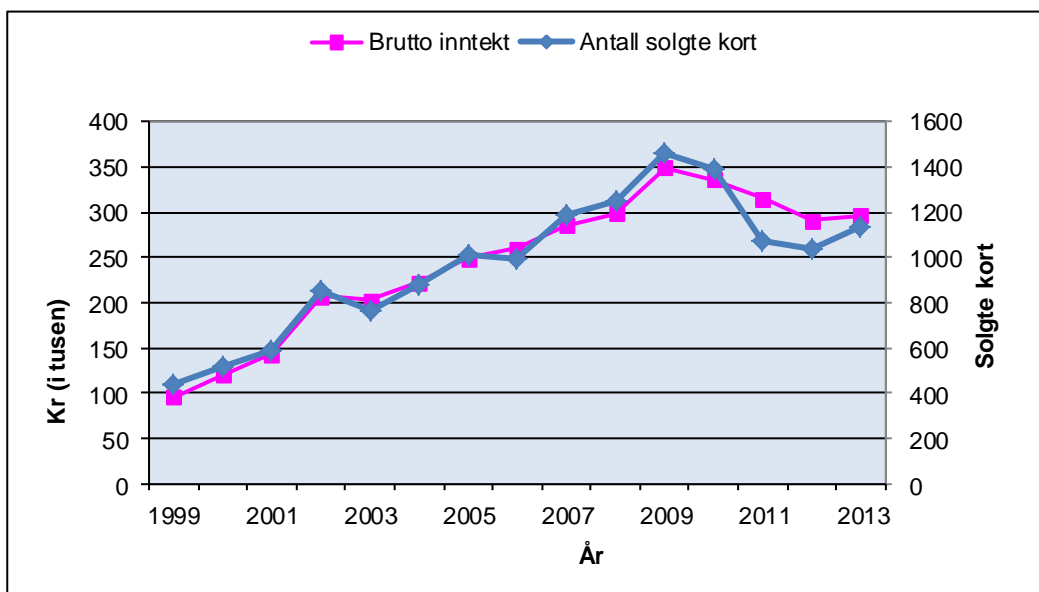

Figur 11.2. Brutto inntekt og antall solgte felles stangfiskekort for Ringebu i perioden 1999-2013.

De totale fiskekortinntektene for fjellstyret blir dermed kr 184 070.

Gratis fiske

Som et viktig ledd i rekrutteringstiltak for å få ungdom ut i fjellet, vedtok fjellstyret i 2001 at all ungdom under 19 år skal kunne fiske gratis med stang i alle vatn i statsallmenningene i Ringebu. Dette har vi fått mange positive tilbakemeldinger på. Alle som ville benytte seg av dette tilbudet, måtte hente et frikort hos en av våre kortselgere, eller henvende seg direkte til fjellstyrekontoret.

I 2013 er det registrert utlevert **1 frikort**

Det er sannsynligvis mange flere som benytter seg av dette tilbudet. Erfaringsmessig tenker ikke folk på at de må løse et frikort, og tror at det er nok å ha med legitimasjon som viser alder.

I tillegg til frikort til de under 19 år, er det skrevet ut garnkort til innenbygdsboende for garnfiske på Flaksjøen. I 2013 har det vært skrevet ut totalt 4 slike kort, alle til innenbygds.

11.3. Prøvefiske

Det er ikke utført prøvefiske i 2013. Resultatene fra prøvefiske i Flaksjøen og Søre- og Nordre Breitjønn, samt Imssjøene i 2010-2012 er i år presentert i egen rapport, som har lagt grunnlaget for nye garnfiskeregler i disse vannene.

11.4. Rusefiske

Det ble kjøpt inn to stk storruser til tynningsfiske av abbor på Flaksjøen. Det ble fanget vesentlig mindre abbor enn i forsøket i 2012 (46 kg). Det ser imidlertid ut til at vi har et potensial for bruk av ørret som settefisk i andre vatn. Fjellstyret vil vurdere mulighetene før fiskesesongen tar til igjen til våren.

12. SMÅVILT

Årets rypeetaksering viser noen endringer i forhold til fjorårets. Årets taksering viser en nedgang i tettheten både i felt 1 (Venabygdsfjellet) og 2 (Friisvegen), mens den viser oppgang i felt 3 (Breijordan). I felt 1 og 2 ser produksjonen ut til å være på nivå med 2012, men den har en oppgang i felt 3. Den totale bestanden må likevel fortsatt sies å være lav. Med bakgrunn i takseringsresultat og innsendte jaktrapper fra septemberjakta, ble det ikke åpnet for rypejakt fra 5. oktober. Øvrige småviltarter kunne jaktes til 23. desember.

Jegernes jaktrapper er svært viktige, og det er disse fjellstyret bygger mye av sin kunnskap om småviltbestandene og småviltjakta på. En rapport med null skutte vilt er like viktig som en med 10 skutte ryper. Det er lagt mye arbeid i purring av jaktrapper, og vi takker kortselgerne for behjelpeligheten med å samle inn rapporter.

12.1. Data fra årets fangstrapper

Det har kommet inn rapport for 88 % av alle løste kort (70 % i 2012). Der rapportert for 90 % av utenbygdskortene (71 % i 2012), og 73,2 % av innenbygdskortene (49 % i 2012).

Av innleverte rapporter er det skutt 301 ryper. I tillegg til rype felles det et mindre antall av noen av de andre jaktbare artene (tabell 12.1).

Tab. 12.1. Totalt antall innrapportert felt småvilt 2003 - 2013.

Arter	2003	2004	2005	2006	2007	2008	2009	2010	2011	2012	2013	Snitt
Rype	1637	1531	1347	889	1701	994	379	731	638	368*	301**	955,5
Orrfugl									4	5	3	4,0
Hare	58	77	74	31	88	34	17	15	28	9	10	40,1
Enkeltbekkasin	3	6	2	3	0	0	1	0	0	0	0	1,4
Rugde	0	0	2	3	3	0	4	0	1	1	0	1,3
Ender	10	14	10	2	6	2	2	1	1	5	2	5,0
Ringdue	0	5	1	0	0	1	0	0	0	0	0	0,6
Korp	4	4	2	13	9	5	4	6	3	2	26	7,1
Kråke	5	1	6	2	10	2	6	3	5	6	1	4,3
Måke	0	0	1	1	4	1	0	0	0	0	1	0,7
Mår	0	0	1	3	1	0	2	4	0	0	0	1,0
Rødrev	1	6	1	3	5	9	0	1	2	0	6	3,1
Mink	5	3	2	10	4	1	0	1	1	2	2	2,8
Røyskatt	3	3	3	7	8	4	2	7	5	0	1	3,9

*Lirypejakta stoppet 22. oktober

**Lirypejakta stoppet 4. oktober

Totalt for utenbygds og innenbygds er det i gjennomsnitt felt 0,20 ryper per jakt dag. Også i år ser vi at det er innenbygdsjegere med hund som har vær mest effektive, med 0,66 ryper per dag (0,66 i 2012). Innenbygds jegere uten hund har fått 0,33 ryper per dag (0,33 i 2012). Til sammenligning har utenbygds jegere med hund fått 0,36 (0,26 i 12,) og utenbygds uten hund 0,06 ryper per jakt dag (0,18 i 12).

Tab. 12.2. Oppsummering av kortsalg og rapporter fra rypejakta 2013.

Totalt utenbygds og innenbygds	m/hund	u/hund	Totalt	%-andel	Totalt 2012
Totalt ant. solgte kort	304	170	474		887
Totalt ant. innleverte kort	247	168	415	88 %	617
Totalt ant. jakt dager	637	944	1581		1407
Snitt ant. jakt dager / innlev. kort	2,6	5,6	3,8		2,3
Jegere som IKKE har skutt rype	191	185	376	65 %	443
Jegere som HAR SKUTT rype	104	98	202	35 %	162
Totalt ant. felte ryper	247	63	301		369
Snitt ant. rype / jeger som har skutt rype	2,4	0,6	1,5		2,3
Snitt ant. ryper / innleverte kort	1,0	0,4	0,7		0,6
Snitt rype / jakt dag totalt	0,39	0,07	0,20		0,26

Tab. 12.3. Jegerens observasjoner

	2013	2012	2011	2010	2009	2008	2007
Sett antall kull pr. dag	1,5	1,1	1,8	1,4	1,1	2,4	3,5
Snitt kullstørrelse	5,7	5,1	5,1	6,4	3,7	5,4	7,2

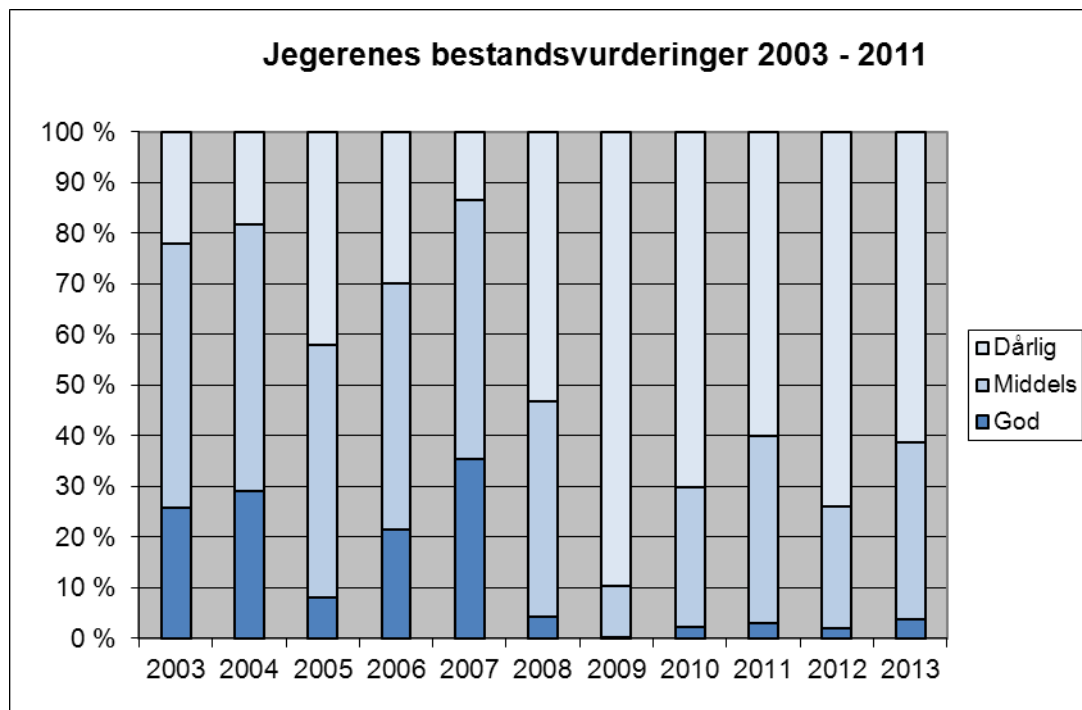

Fig. 12.1. Jegerens vurdering av rypebestanden 2003-2013

Etter en gjennomgang av 415 innleverte rapporter, har 3,7 % svart at de syntes det var bra med rype i 2013 (2 % i 2012). 35 % syntes det var middels med rype (24 % i 2012), mens 61 % syntes det var dårlig med rype (74 % i 2012).

12.2. Produksjon

Fra 2006 har det vært rypetaksering i statsallmenningene i Ringeby. Bakgrunnen for dette var et ønske om bedre småviltforvaltning. Høgskolen i Hedmark har analysert datamaterialet. Administrasjonen i fjellstyret har vært lokal kontakt, og hatt ansvaret for kontakten med taksørene, samt oversending av observasjonsskjemaer for analyse.

I 2013 foregikk takseringen etter samme mal som tidligere år. Opplegget fungerte også i år bra, og resultatene lå klare få dager etter endt taksering.

Tab. 12.4. Resultat fra rypetaksering august 2007 - 2013.

Felt	2013				Ryper / km ² (90 % sikkerhet)						Ant kyllinger/høne					
	Lengde (m)	Ant obs.	Ant ryper	Ryper/obs	2008	2009	2010	2011	2012	2013	2008	2009	2010	2011	2012	2013
1	54 200	14	81	5,8	6	4	2	2	7	3	2,8	2,8	5,9	4,2	4	4,2
2	54 717	19	94	4,9	12	5	8	3	12	4	3,6	2,1	5,9	3	4,9	4,9
3	43 450	14	163	11,6	13	9	9	7	4	9	6	3,8	4,5	6,1	2,5	7,5

Produksjonen beregnes også med bakgrunn i innsendte rypevinger. Dette har blitt gjort kontinuerlig siden 1971, og Ringebu fjellstyre har trolig den lengste dataserien for denne type data. I år har vi fått inn vinger fra totalt 218 ryper, dvs. 72 % av skutte ryper i følge jaktrapportene (32,6 % i 12, 48 % i 11, 48 % i 10). Fjellrypa er fredet, og det er ikke registrert fjellrype blant innleverte vinger.

Innsendte rypevinger: Ungfugl: 133
 Voksne: 85

Produksjon lirype 2013: $\frac{\text{Antall ungfugl}}{\text{Ant. par voksne}} = \frac{133}{42,5} = 3,2$

En samlet produksjon på 3,2 kyllinger per høne er langt over snittet på 2,94 for registreringer i 37 år siden 1971. Takseringen i forkant av jakta gav et estimat på 5,3 kyllinger per høne.

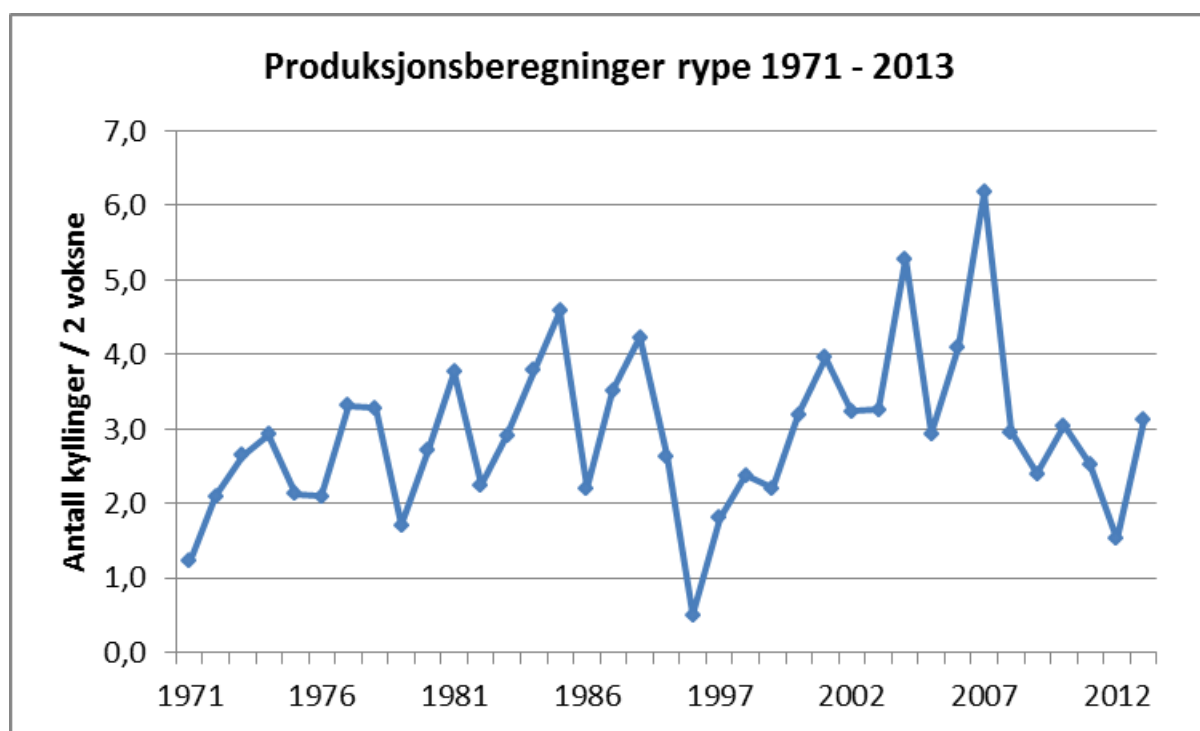

Fig. 12.2. Rypeproduksjon i statsallmenningene i Ringebu, med bakgrunn i innsendte rypevinger.

12.3. Salg av jaktkort

Tab. 12.5. Solgte jaktkort, småvilt, 1999-2013

	Innenbygds		Utenbygds u/hund			Utenbygds m/hund			Sum	Inntekter		
	uten	med	Felt I	Felt II	Felt III	Felt I	Felt II	Felt III		Brutto	Provisjon	Netto
2013	19	52	25	79	47	30	128	94	474	263 160	4 596	258 564
2012	14	51	46	116	92	92	280	196	887	339 605	12 651	327 135
2011	40	85	74	163	113	153	463	420	1 511	418 600	22 748	395 852
2010	43	88	83	153	113	133	382	389	1 384	406 570	18 827	387 743

2009	40	71	76	171	133	109	326	246	1 172	397 670	14 926	382 744
2008	52	57	126	287	154	141	401	382	1 600	521 200	26 020	477 581
2007	49	68	183	259	199	234	474	416	1 882	615 735	32 442	583 293
2006	42	57	251	305	275	338	540	475	2 283	479 290	25 999	453 291
2005	38	57	147	303	145	191	406	306	1 593	577 800	28 845	548 955
2004	48	50	158	267	122	198	372	279	1 494	498 700	26 290	489 610
2003	46	56	120	216	136	173	382	271	1 400	493 850	24 560	469 290
2002	46	45	103	136	107	99	222	180	938	327 300	16 600	310 700
2001	27	38	68	126	84	86	186	127	742	255 800	13 355	242 445
2000	32	23	61	119	72	66	125	136	634	226 350	10 000	216 350
1999	36	29	44	143	98	71	194	169	784	292 900	13 100	279 800

Som en ser av tabellen, ble det solgt 474 jaktkort i 2013. Fjellstyret besluttet å stanse jakt på lirype fra 5. oktober. Det førte til en reduksjon i salget av småviltkort, til tross for muligheten med å jakte på andre arter småvilt.

GRATIS SMÅVILTJAKT!

Som et viktig ledd i rekrutteringstiltak for å få ungdom ut i fjellet, har fjellstyret vedtatt at all ungdom under 19 år kunne jakte småvilt gratis i statsallmenningene i Ringebu, når de jakter sammen med en eldre ”fadder” som har løst jaktkort. De som ønsker å delta i jakt på denne måten, må ha løst jegeravgift og avlagt jegerprøve på vanlig måte. Samme ordningen gjelder for de som tar jegerprøva det aktuelle året. Dette har vi fått mange positive tilbakemeldinger på.

Alle som ville benytte seg av dette tilbudet, må hente et frikort hos en av våre kortselgere, eller henvende seg direkte til fjellstyrekontoret. Det er ikke registrert at det er gitt ut noen frikort til ungdom under 19 år i 2013.

12.4. Treningsfelt

Ordningen med treningsfelt på Breijordet fungerer fortsatt svært bra. Vi får gode tilbakemeldinger på terrenget. Prisen pr. døgn har vært kr. 70,-. Kortselgerne har 10 % provisjon.

Tab. 12.6. Salg av treningskort for fuglehunder i perioden 2004-2013.

År	Utsendte kort	Solgte kort	Ant. hunder	Ant. dager	Sesong	Brutto sum	Provisjon	Netto sum
2013	116	64	62	79	7	8190	819	7371
2012	150		75	80	8	9 470	947	8 523
2011	181	83	103	113		6 950	695	6 255
2010	225	101	130	140		9 150	915	8 235
2009	204	119	138	175		10 450	1 045	9 405
2008	235	116	132	157		8 850	885	7 965
2007	325	169	240	240		17 050	1 705	15 345
2006	250	141	187	171		12 300	1 230	11 070
2005	250	159	180	206		9 280	928	8 352
2004	225	129	161	185		8 320	832	7 488

Antall solgte kort har normalt variert med rypebestanden. I 2012 ble prisen justert opp fra kr 50 til kr 70 per dag per hund. I tillegg ble det innført sesongkort til kr 300.

Ringebu – Fåvang jeger- og fiskeforening administrerer treningsfelt for elg- og harehunder i Imsdalen. I 2013 er det i alt 71 hunder som har trent i dette området, 64 harehunder og 7 elghunder som er blitt trent i dette området.

12.5. Jaktprøver

Det ble også i 2013 arrangert jaktprøve for fuglehunder. Fåvangprøva samlet 99 hunder på Breijordet 24. og 25. august.

12.6. Fjellrypa

I løpet av ti år viser fangststatistikk en reduksjon av fjellrypebestanden i Norge på hele 30 %, og det ble vurdert å plassere fjellrypa på Rødlista over sårbare og truede arter i Norge i 2006. I statsallmenningene i Ringebu er det, på grunn av naturgitte forhold, lirypa som er den dominerende rypearten. Likevel er det noen områder i statsallmenningene i Ringebu hvor en finner fjellrype.

Med bakgrunn i observasjoner under jakt, oppsyn og tilbakemeldinger, blant annet gjennom jaktrapporter, tyder det på at fjellrypebestanden er i tilbakegang også i Ringebufjellet. For å bedre kunne ta vare på den fjellrypebestanden som er igjen i Ringebufjellet, ble det vedtatt å frede fjellrypa i statsallmenningene i Ringebu fra og med jaktsesongen 2010 og inntil videre.

13. VILLREIN

13.1. Kvote/søknad/trekking/fordeling av kort

Fra 2003 har Brekkom, Vekkom og Fåvang utmarkslag administrert kvotene sine sjøl, men hatt full fellesjakt med fjellstyret. Dette ble videreført i 2013. Fjellstyrets ansatte har hatt oppsynet på de private områdene. Som kompensasjon fikk fjellstyret 6 Fu/50 og 4 kalvkort. Fellesjakt med Kjørnås utmarkslag ble også videreført. Fra 2003 har de Stor-Elvdølene som fjellstyret inngikk forlik med i sak om jakt- og fiskerettigheter i Hirkjølen, kunnet søke om jakt her. De som søker er sikret kort. I 2013 søkte 7 jaktlag, totalt 14 personer.

Tab. 13.1. Fordeling av fellingstillatelser for Ringebu fjellstyre (inkl. 6 Fu/50 og 4 kalv fra utmarkslagene).

Fritt dyr	Fritt u/50	Kalv	Sum
31	175	112	318

Søknadsfristen for innenbygds jegere var som vanlig satt til 1. mai. IB-jegerne kunne søke om reinsjakt over internett. Innen fristens utløp var det kommet inn 231 søknader (236 i 2012). Trekning ble foretatt på Ringebu lensmannskontor i midten av mai.

For utenbygdsjegere var det Fjellstyrene i Oppland som ved hjelp av Inatur foretok trekning av søknadene. Alle søknader skulle sendes via internett, e-post eller ved vanlig postkort direkte til Fjellstyrene i Oppland innen 1. mai.

Tab 13.2. Fordeling av fellingstillatelser på IB/UB jegere, i antall og prosent. Storelvdølene som ble tildelt jakt, er lagt inn under UB- kvote (5 x fu/50, 3 kalv og 1 fritt).

Korttyper	IB	UB	Totalt
Fritt dyr	22	9	31
Fritt u/50	124	51	175
Kalv	79	33	112
Totalt antall kort	225 (71 %)	93 (29 %)	318

* et fritt under 50 kort gikk til Ringebu/Fåvang skytterlag til trekning blant de jegerne som skjøt mer enn 60 treningsskudd.

Reservelistene både for innenbygds og utenbygds var lange, men likevel fikk alle på reservelista for innenbygdsjegere og mange utenbygdsjegerne tilbud om jakt. En del av innenbygds jegerne fikk også tilbud om kort i Sollia og valgte å ta ved disse. Flere av de som var langt nede på reservelista takket dessuten nei da de fikk tilbud om jakt, siden de ikke hadde forberedt seg med oppskyting og annet. I tillegg ble innleverte kort solgt videre fortløpende.

Totalt var **342** jegere ute i reinsjakta, hvorav **186 stk IB, dvs. 54,4 % 144 stk UB, dvs. 42,1 %** og **12 Storelvdøler, dvs 3,5 %**. Jegerne som ikke hadde eget kort, men som hadde kjøpt seg inn i jakta, er inkludert her. Det var i hovedsak utenbygds jegere som benyttet seg av dette tilbudet. Tar en bort disse jegerne, var 63 % innenbygds, 33 % utenbygds og 4 % storelvdøler.

Fjellstyret tilbyr ulike løsninger for jaktlag. To jegere som begge har fått kort, kan danne jaktlag. En person som ikke har fått kort kan, ved å betale et administrasjonsgebyr, få mulighet til å danne lag sammen med en person som har fått jaktkort. Mange har etter hvert oppdaget denne muligheten for jakt. 47 personer som ikke hadde fått jaktkort benyttet seg av dette i 2013. (39 i 2012 og 17 i 2011).

I sak 22/07 ble det vedtatt at fjellstyre fra og med 2007 tilbyr innenbygds ungdom under 20 år og som er førstegangsjegere, gratis fellingstillatelse på 1 stk villreinkalv hver. I 2013 var det 5 ungdommer som benyttet seg av denne ordningen.

13.2. Resultater fra jakta

Det ble felt 202 dyr av en kvote på 318, dvs. **63,5 %** felling (61,1 % i 2012).

Tab. 13.3. Fellingsstatistikk 2013.

	Eldre dyr	1 1/2 år	Kalv	Sum
Hanndyr	41	10	31	82 (40,6 %)
Hunndyr	78	13	29	120 (59,4 %)
Sum	119	23	60	202 (63,5 %)

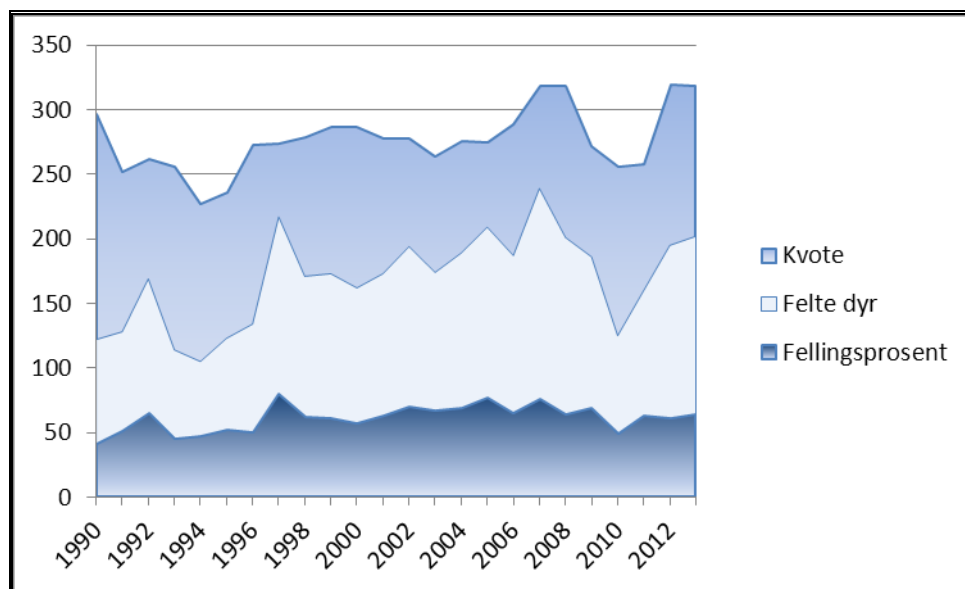

Fig. 13.1. Oversikt over kvote, felte dyr og fellingsprosent fra 1990 og fram til og med 2013.

Tab. 13.4. Oversikt over felling på de ulike periodene

Totalt Periode	Innenbygds			Utenbygds og Storelvdøler			Totalt		
	Kvota	Felling	%	Kvota	Felling	%	Kvota	Felling	%
Full periode	160	97	60,6	65	34	52,3	225	131	58,2
20.08-10.09	65	39	60,0	28	19	67,9	93	58	62,4
11.09-24.09		3			10		31	13	41,9
Totalt	225	139	61,8	93	63	67,7	318	202	63,5

Tab. 13.5. Felling på korttype for UB/IB i antall og prosent, alle kort.

20.08-24.09 (totalt) Korttype	Innenbygds			Utenbygds			Totalt		
	Kvote	Felling	%	Kvote	Felling	%	Kvote	Felling	%
Fritt dyr	22	17	77,3	9	8	88,9	31	25	80,6
Fritt u/50	124	86	69,4	51	38	74,5	175	124	70,9
Kalv	79	36	45,6	33	17	51,5	112	53	47,3
Totalt	225	139	61,8	93	63	67,7	318	202	63,5

Som en ser av tabell 13.5 var fellingsprosenten i 2013 på 63,5. Innenbygds jegere hadde en fellingsprosent på 61,8, mens utenbygds jegere hadde en fellingsprosent på 67,7. Til sammenligning var fellingsprosenten i 2012 66,3 % for innenbygdsjegere, og 54,1 % for utenbygdsjegere.

I sak 25/11 ble det vedtatt å dele reinsjakta inn i to perioder. 70 % av kvoten skulle trekkes med jakttid 20. august til 24. september, mens de resterende 30 % skulle trekkes med jakttid 20. august til 10. september. De kortene som det ikke ble felt dyr på i redusert periode, skulle selges videre for perioden 11. september til 24. september.

Hensikten med periodedelingen har blant annet vært å øke fellingsprosenten. Det ser ut til å ha virket. Mens de med jaktkort som gjaldt for hele perioden, hadde en fellingsprosent på 58,2 % (58,5 % i 2012), var denne på 76 % (67,4 % i 2012) for de som fikk jaktkort i den reduserte perioden.

Tab. 13.6. Fellingsstatistikk for de med jakt i hele jaktperioden, 20. august til 24. september

20.08-24.09 Korttype	Innenbygds			Utenbygds			Totalt		
	Kvote	Felling	%	Kvote	Felling	%	Kvote	Felling	%
Fritt dyr	15	13	86,7	6	2	33,3	21	15	71,4
Fritt u/50	87	61	70,1	36	23	63,9	123	84	68,3
Kalv	58	23	39,7	23	9	39,1	81	32	39,5
Totalt	160	97	60,6	65	34	52,3	225	131	58,2

Tab. 13.7. Fellingsstatistikk for kort gjeldende for periodene 20. august til 10. september og 11. september til 24. september.

20.08-10.9, 11.9-24.9 Korttype	Ant		
	Kvote	felt	%
Fritt dyr	10	10	100
Fritt u/50	52	40	76,9
Kalv	31	21	67,7
Totalt	93	71	76,3

Tabell 13.7 viser at kort som ble solgt for perioden 20. august til 10. september og fra 11. til 24. september til sammen fikk en fellingsprosent på 76. For kort som var solgt for perioden

20. august til 10. september var det en fellingsprosent på 62,4. Jegerne fikk tilbud om å kjøpe igjen kortene som det ikke var felt dyr på. Der gjenkjøp ikke var aktuelt, fikk andre tilbud om å kjøpe kortet.

Tab. 13.8 Fellingsstatistikk for kort gjeldende for periodene 20. august til 10. september

20.08-10.9 Korttype	Innenbygds			Utenbygds			Totalt		
	Kvote	Ant felt	%	Kvote	Ant felt	%	Kvote	Ant felt	%
Fritt dyr	7	3	42,9	3	3	100,0	10	6	60,0
Fritt u/50	37	24	64,9	15	11	73,3	52	35	67,3
Kalv	21	12	57,1	10	5	50,0	31	17	54,8
Totalt	65	39	60	28	19	67,9	93	58	62,4

Tabell 13.8 viser fellingsstatistikken for kort som var solgt for perioden 20. august til 10. september. Av denne tabellen går det fram at innenbygds hadde en fellingsprosent på 60 %, mens utenbygds hadde en fellingsprosent på 67,9 i denne perioden.

Det har tidligere vært mulighet for innenbygdsboende å kjøpe igjen kortene sine hvis de ikke fikk felt dyret sitt i første perioden. I år ble det også mulighet for utenbygdsboende å kjøpe igjen kortet sitt hvis de ikke fikk felt det eller de dyra de skulle ha. I år benyttet 5 utenbygdsjegere og 12 innenbygdsjegere seg av å kunne kjøpe igjen kortene sine.

Totalt ble det levert inn **175 kjever (157 i 2012)** kjever fra dyr som ble felt på kort fra Ringebu fjellstyre, dvs. en innleveringsprosent på 86,6 (80,5 % i 2012). Det er veid 136 av 202 skutte dyr, og det gir følgende gjennomsnittsvokter:

Tab. 13.9. Gjennomsnittsvokter 2013.

	Kalv	1 ½ års dyr	Eldre dyr
Hanndyr	17,3 kg (17,7 kg i 12) n=19	25,9 kg (33,1 kg i 12) n=6	53,4 kg (55 kg i 12) n=30
Hodyr	15,7 kg (16,8kg i 12) n=19	24,4 kg (29,2 kg i 12) n=10	34,1kg (33,4 kg i 12) n=52

Villreirutvalget hadde et ønske om å premiere uttak av små kalver. For å være med på dette, måtte kalven veies av fjelloppsynet samme dag som den av skutt. De som skjøt de fem minste kalvene får et fritt under 50 under reinsjakta 2014. Dette kortet gjelder på tvers av rettighetshaverne mellom Friisvegen og Rv 27.

Jegernavn	Kortnummer	Korttype	Felt dyr	Fellingssted	Dato skutt	Vekt (kg)
Thor Håkon Berget	154	FU 50	Simlekalv	Ringebu	20.9.2013	11,0
Bjørn Ivar Rindal	948	Kalv	Bukkekalv	Fampen	25.8.2013	11,0
Bjørn Kristian Hole	62	FU 50	Bukkekalv	Ringebu	24.8.2013	11,7
Terje Brænd	853	Kalv	Simlekalv	Sollia	21.9.2013	12,0
Roy Brænd	850	Kalv	Simlekalv	Sollia	20.8.2013	12,5

13.3. Oppsynsvirksomhet under jakta

Samlet oversikt for de tre oppsynene i Ringeby.

Tab. 13.9. Statistikk fra oppsynet under reinsjakta 2007-2013

	2013	2012	2011	2010	2009	2008	2007
Timer i felt	685	566	718	613	726	774	559,5
Sett ca. ant. rein	5011	6 008	16 270	13 074	15 581	14 234	10 311
Ant. kontrollerte jegere før felling	100	52	49	63	144	121	93
Ant. kontrollerte jegere under slakting	28	19	16	21	36	47	46
Ant. kontrollerte jegere under transport	215	203	175	114	143	149	227
Ant. fall sett, ikke kontrollert	18	11	22	19	16	6	10
Ant. skadde dyr sett av oppsyn	3	3	8	1	4	5	2
Ant. skadde dyr avlivet av oppsyn	0	0	0	0	1	0	0
Ant. skadde dyr avlivet av jegere	3	1	2	2	2	6	2
Ant. dyr funnet døde	4	2	0	5	0	3	2
Ant. uregelmessigheter med kort	27	7	10	11	8	13	13
Ant. uregelmessigheter med våpen	0	0	1	0	0	0	2
Ant. tilfeller av uforsvarlig skyting	1	0	2	5	3	1	1
Totalt ant. rapporter	10	6	3	2	0	4	0
Totalt ant. OPS saker	10	10	13	23	15	17	23
Totalt ant. saker politianmeldt	0	0	2	0	0	0	0
Totalt ant. meldinger om bomskudd	30	8	11	9	52	7	35
Antall informerte	640	426	725				

13.4. Fotråde

Det er observert noe klauvråde hos rein under jakta, men omfanget må som i fjor sies å være lite.

13.5. Jakt på jerv

Innenbygds reinsjegere fikk også dette året mulighet til å jakte jerv hvis fellingstillatelse ble gitt av Fylkesmannen i løpet av reinsjakta. Fjellstyret sendte ut jegeravtale fra Ringeby kommune, sammen med reinskortene. Kravet til jegerne var at de hadde skrevet under på avtalen med kommunen før jakta. Jegerne inngikk da i det ordinære kommunale skadefellingslaget under ledelse av den kommunale jaktlagslederen. Det ble ikke felt jerv under reinsjakta.

14. ELG

S tatsallmenningene i Ringebu har en egen driftsplan som løper fra 2010-2013. Driftsplanen retter seg etter og har innarbeidet nasjonale og kommunale målsettinger og retningslinjer. I tillegg er det formulert følgende målsettinger for valdet i planperioden:

- Forvaltningen ønsker å påvirke elgstammen på en slik måte at en oppnår en sunn og produktiv bestand som er tilpasset beitetilgangen i området.
- Dreie avskyting mot dyr som har liten verdi for gjenværende bestand, og verne om gode produksjonsdyr.
- Samarbeide med nabovald i Ringebu, Øyer og Stor-Elvdal for å koordinere forvaltninga.
- I løpet av perioden er det et mål at data fra Sett elg-skjemaene skal vise:
 1. Kalv per kalvku 0,6-0,7
 2. Ku per okse minimum 1,50

14.1. Resultater fra jakta

D et ble delt ut en grunnkvote på 50 dyr i 2013. I tillegg ble det delt ut 2 tilleggsdyr.

Tab. 14.1. Fordeling av fellingstillatelser

Jaktfelt	Kalv/ungdyr	Eldre hann	Eldre hunn	Fritt dyr*	Totalt
Imsdalen Sør	6	2			8
Reinsfjellet/Hirsjøåsen	4	1			5
Storfjellet	4	1			5
Kongsvangen	4	2	2		8
Skardseterlia A	2				2
Samdalen	5	2	1		8
Åsdalstangen A	3	1			4
Åsdalstangen B	3	1			4
Skardseterlia B	2				2
Ringebu Østfjell 1 og 2	3	1			4
Sum grunnkvote	35	12	3	0	50

Tab. 14.2. Fellingsstatistikk

	Eldre dyr		Ungdyr		Kalver		Sum
	Okse	Ku	Okse	Ku	Okse	Ku	
Ringebu Østfjell 1 og 2	0	0	0	0	0	1	1
Kongsvangen	3	2	1	1	1	0	8
Samdalen	2	0	3	0	2	1	8
Imsdalen Sør	3	0	1	0	1	1	6
Åsdalstangen A	1	0	0	0	0	0	1
Åsdalstangen B	1	0	1	0	1	1	4
Reinsfjellet	1	1	1	0	0	2	5
Storfjellet	1	0	0	0	0	1	2
Skardseterlia A	0	0	0	0	1	0	1
Skardseterlia B	0	0	0	0	0	0	0
Sum	12	3	7	1	6	7	36
Sum kalv: 13 (36,1 %)							
Sum ungdyr: 8 (22,2 %)							
Sum eldre dyr: 15 (41,7 %, hvorav 8,3 % eldre ku og 33,3 % eldre okse)							
Sum hanndyr:	25 (69,4 %)		62,5 % i 12				
Sum hodyr:	11 (30,6 %)		37,5 % i 12				

Det ble totalt felt 36 av 70 dyr, dvs. en fellingsprosent på 51,4 (68,5 % i 2012).

I slutten av oktober 2012 mottok fjellstyret brev fra fire innenbygds jaktlag i Hirkjølen og Imsdalen, med bekymring for utviklingen i elgstammen. Det ble vist til få observasjoner av produksjonsdyr, og fjellstyret ble bedd om å vurdere jaktstopp og eventuelt trekke tilbake kvoter. Med bakgrunn i dette, inviterte fjellstyret alle jaktlaga til et møte 16. april i år, med evaluering av fjorårets jakt og meningsutveksling i forkant av årets jakt og revidering av bestandsplan i 2014. Alle innenbygds lag var representert i møtet, og disse ble oppfordret til å komme med tilbakemeldinger fra sine jaktfelt.

Kvoten for 2013 ble behandlet i sak 24/13. I forkant av behandlingen av denne saken, ble det innkalt til et møte mellom fjellstyret og jaktlagene med evaluering av jakta i 2012. Representanene for jaktlagene fikk komme med tilbakemelding for sine felt. Fjellstyret tok med seg disse tilbakemeldingene da kvoten for 2013 skulle behandles.

15. BEVER

Det ble i 2005 gjennomført en omfattende registrering av beverbestanden i statsallmenningene i Ringeby, som et ledd i en vurdering om det bør åpnes for jakt eller ikke. Registreringen viste 20 aktive kolonier i allmenningen fordelt på 21 hytter. Totalbestanden av bever i 2005 ble beregnet til 80 dyr. Resultatene av kartleggingen er gjengitt i en egen rapport, som la grunnlaget for en forvaltningsplan for 2006-2009. Det ble åpnet for jakt på bever, og 11 dyr av en kvote på 28 ble skutt.

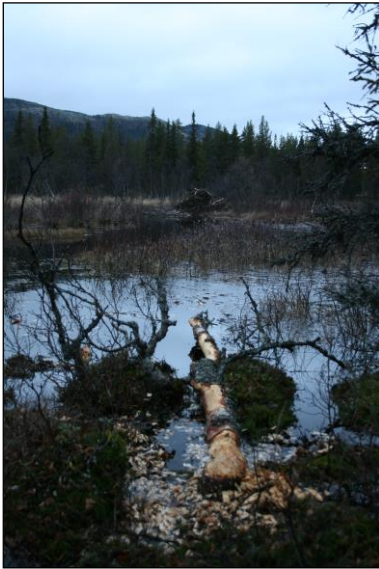

Ringeby fjellstyre vedtok i 2005 forvaltningsplan for bever i statsallmenningene i Ringeby for årene 2006-2009. En søkte om kvote og åpnet for jakt i deler av allmenningene. I løpet av perioden ble det skutt 11 dyr, av en kvote på 28.

Nye bestandsregistreringer i 2006-2010 la grunnlag for en ny forvaltningsplan for 2010-2013. Bestanden har utvidet sitt utbredelsesområde i siste planperiode, men antall aktive kolonier og dyr så imidlertid ut til å ha gått ned. Dette er nok et resultat av utbeiting, utvandring til andre områder og sikkert også på grunn av uttak av produktive dyr gjennom jakt. Fjellstyret vedtok derfor i 2010 å gjøre et opphold i jakta 1. og ev. 2. år i den nye planperioden, for å se an produktiviteten i gjenværende bestand, og deretter høste av ev. overskudd, eller gjøre uttak der beveren skaper konflikter med menneskelig aktivitet. Det ble heller ikke åpnet for beverjakt i 2013.

Registreringer gjort høsten 2013, viste imidlertid en liten oppgang i bebodde hytter både i Hirkjølen og Imsdalen, og det vil bli åpnet for noen fellingstillatelser våren 2014.

16. ROVVILT

Statsallmenningene i Ringeby har de senere årene hatt en jevnlig forekomst av individer av alle de fire store rovviltartene. Bjørnen har hatt mer eller mindre fast tilhold her de siste 25 - 30 årene. Jervebestanden var i ekspansjon i perioden 1970 - 1998, men har vært forholdsvis stabil de siste årene. Videre kan en regne med at gaupa har fast tilhold i deler av allmenningene i deler av året, men i mindre grad vinterstid pga. mye høgfjell. Når det gjelder ulv, så dreier dette seg om streifyr som har kortere eller lengre tilhold i allmenningene. Fjellstyrene i regionen hadde en felles annonse vedr. tillatelse til å drive jerv-, ulv- og bjørnejakt under lisensfellinga.

16.1. Spesielle registreringer i 2013

16.1.1 Bjørn

Det ble også i år en del tap av sau pga bjørn i fjellet. Særlig i Samdalen og områdene vestover fra Veslefjellet og Øverlihøgda. Det ble utstedt flere skadefellingstillatelser fra midten av juni til begynnelsen av juli og i starten av august. Natt til 14. juni felte det kommunale skadeellingslaget en ung hannbjørn på 107 kg. Den viste seg å være 3 år, og den er ikke tidligere registrert gjennom DNA-analyser. De foreløpige resultatene viser at det i 2013 har vært ytterligere en hannbjørn innenfor kommunegrensene. Denne har benevnelsen OP2, og

ble første gang registrert i Ringebu i 2006. Siden den gang er det funnet 18 prøver etter denne bjørnen, hvorav 12 i Ringebu. Den har oppgjennom årene også vært innom Stor-Elvdal, Rendalen og Trysil. Siste treff var i Samdalen 24. august 2013.

16.1.2 Ulv

Det er registrert en sau som er tatt av ulv i 2013, og det ble utstedt skadefellingstillatelse i midten av juni. Det ble ikke felt ulv innenfor kommunen.

16.1.3 Jerv

Fjellstyret driver jerveregistrering på oppdrag fra SNO. Det innebærer sporing, innsamling av møkk- og hårprøver for DNA-analyse, og registrering av hilokaliteter. Det var aktivitet i begge «hiområdene» i 2013. I Samdalen ble det forsøkt hiuttak i et område med større aktivitet, men det ble ikke funnet tegn på yngling.

Tabell 16.1. Yngleregistrering av jerv i Ringebu

År	Storfjellet	Samdalen
1999	Ingen	Ingen
2000	Ingen	Ingen
2001	Ingen	Ingen
2002	Ingen	Dokumentert (sett to valper)
2003	Dokumentert (to valper)	Ingen
2004	Dokumentert (to valper)	Ingen
2005	Ingen	Antatt
2006	Antatt	Ingen
2007	Dokumentert (to valper)	Ingen
2008	Ingen	Ingen
2009	Ingen	Ingen
2010	Ingen	Antatt
2011	Ingen	Ingen
2012	Ingen	Ingen
2013	Ingen	Ingen

DNA-analyser dokumenterte to ulike jerver med tilhold blant annet i Ringebu. En hann og ei tisper. Begge disse var her også i 2012. Hannen er identisk med den som ble forsøkt felt under skadefelling i Samdalen sommeren 2012, men som ikke ble gjenfunnet. Møkkprøver fra vinteren 2013 viser imidlertid at denne fortsatt er i live, og er sett i god form.

16.1.4 Gaupe

Det er ikke gjort spesielle registreringer av gaupe i 2013.

17. OPPSYNS- OG TILSYNSVIRKSOMHET

Det føres detaljerte timelister og observasjons- og kontrollskjemaer over utførte arbeidsoppgaver for hver dag. Ut i fra dette får man en relativt brukbar statistikk over aktiviteten i allmenningene, som her gjengis i et kort sammendrag (tallene gjelder for de tre oppsynene samlet). I tillegg vises det til rapporten fra reinsjakta, kap. 13.3.

Total arbeidstid i felt: **1 597 timer** (2012: 2082 t) fordelt på 3 ansatte.

Dette er fordelt på:

Oppsyn (informasjon/kontroll/tilsyn)	1 098 timer (2012: 1 254)
Skjøtsel/ikke inntektsbringende arbeid	499 timer (2012: 828)

I tillegg kommer feltarbeid i forbindelse med tjenestekjøp (SNO, Villreinutvalg).

Arbeidsfelt innen oppsynsvirksomhet (fjorårstall bak):

Utførte kontroller:	Småviltjakt	28 stk.	(41)
	Storviltjakt	346 stk.	(304)
	Fiske	19 stk.	(155)
	Motorferdsel	1 stk.	(0)
	Verneregler	1 stk.	(1)
	Annet	0 stk.	(0)
	Totalt	395 stk.	(501)

Ant. anmeldte saker:	Småviltjakt	0 stk.	(0)
	Storviltjakt	0 stk.	(0)
	Fiske	0 stk.	(0)
	Motorferdsel	2 stk.	(0)
	Annet	2 stk.	(0)
	Totalt	4 stk.	(0)

Ant. rapporterte saker:	Småviltjakt	0 stk.	(0)
	Storviltjakt	9 stk.	(6)
	Fiske	0 stk.	(0)
	Motorferdsel	0 stk.	(0)
	Verneregler	0 stk.	(1)
	Annet	1 stk.	(0)
	Totalt	10 stk.	(7)

Ant. OPS-saker:	Småviltjakt	1 stk.	(0)
	Storviltjakt	37 stk.	(10)
	Fiske	1 stk.	(0)
	Motorferdsel	0 stk.	(0)
	Verneregler	0 stk.	(0)
	Annet	1 stk.	(0)
	Totalt	39 stk.	(10)

Det skal også rapporteres antall personer som er gitt informasjon eller har henvendt seg til oppsynet ute i felten. Noe informasjon til reinsjegere pr. telefon er også medregnet her, da denne i hovedsak skjer til oppsynet ute i felt.

Ant. informerte: 883 stk. (843)

Det skal i tillegg rapporteres antall observerte personer som er i en funksjon som gjelder bruk av allmenningene.

Ant. observerte: 968 stk. (711)

Det er foretatt 4 anmeldelser i 2013. To saker gjelder brudd på vernebestemmelser i Skardseterlia og Helakmyrene naturreservater, og to saker gjelder brudd på motorferdselloven. Rapporter gjelder i hovedsak feilfelling under reinsjakta, og i tillegg innbrudd på Friisbua. OPS-saker (Oppgjort På Stedet) har gått fra 10 stk i 2012 til 39 i 2013. Mange av disse sakene gjelder også i år for storviltjakta. Dette er i hovedsak manglende underskrifter på jaktkort for villrein. Sakene vedrørende fiske gjelder manglende eller feil type fiskekort. Annet er uoverensstemmelser med båndtvangsbestemmelsen.

Det er naturlig at både antallet rapporterte saker, og saker som er oppgjort på stedet (OPS), vil variere noe fra år til år. Det er for øvrig ingen tvil om at informasjon, veiledning og fjelloppsynets tilstedeværelse i felt har forebyggende effekt.

18. ØKONOMI/REGNSKAP/REVISJON

18.1 Regnskap

Fjellstyrets regnskap viser et negativt driftsresultat på kr 104 699, og negativt årsresultat på kr 33 289. De tre foregående årene har det vært relativt store underskudd og det ble i 2013 tatt grep for å snu trenden. Redusert bemanning og kutt i driftskostnader har rettet opp bildet noe, men ventede sviktende inntekter fra småviltjakt og elgjakt gjør at det må kuttes ytterligere på kostnadssiden og priser må økes i 2014.

Fjellstyret bør ha 5 - 600 000 kr. innestående som driftskapital til årets første 5 - 6 måneder, da det i praksis ikke er noen inntekter før i juni-juli. Inntektene kommer i hovedsak fra salg av småviltjakt, reinsjakt, elgjakt, fiske, festeinntekter og refusjon fra Statskog.

Fjellstyrets økonomi er tilfredsstillende.



**Gudbrandsdal
Revisjon as**

Tel: +47 61 29 25 80
Mail: post@gr.no
www.gr.no

Gudbrandsdal Revisjon AS
Maskinvegen 15
Postboks 68
2639 Vinstra
Foretaksregisteret:
979 122 616 MVA

Til årsmøte i
Ringebu fjellstyre

REVISJONSBERETNING FOR 2013

Uttalelse om årsregnskapet

Vi har revidert årsregnskapet for Ringebu fjellstyre, som viser et underskudd på kr 33.289,-. Årsregnskapet består av balanse per 31. desember 2013, resultatregnskap for regnskapsåret avsluttet per denne datoen, og en beskrivelse av vesentlige anvendte regnskapsprinsipper og andre noteopplysninger.

Styret og daglig leders ansvar for årsregnskapet

Styret og daglig leder er ansvarlig for å utarbeide årsregnskapet og for at det gir et rettviseende bilde i samsvar med regnskapslovens regler og god regnskapsskikk i Norge, og for slik intern kontroll som styre og daglig leder finner nødvendig for å muliggjøre utarbeidelsen av et årsregnskap som ikke inneholder vesentlig feilinformasjon, verken som følge av misligheter eller feil.

Revisors oppgaver og plikter

Vår oppgave er å gi uttrykk for en mening om dette årsregnskapet på bakgrunn av vår revisjon. Vi har gjennomført revisjonen i samsvar med lov, forskrift og god revisjonsskikk i Norge, herunder International Standards on Auditing. Revisjonsstandardene krever at vi etterlever etiske krav og planlegger og gjennomfører revisjonen for å oppnå betryggende sikkerhet for at årsregnskapet ikke inneholder vesentlig feilinformasjon.

En revisjon innebærer utførelse av handlinger for å innhente revisjonsbevis for beløpene og opplysningene i årsregnskapet. De valgte handlingene avhenger av revisors skjønn, herunder vurderingen av risikoene for at årsregnskapet inneholder vesentlig feilinformasjon, enten det skyldes misligheter eller feil. Ved en slik risikovurdering tar revisor hensyn til den interne kontrollen som er relevant for selskapets utarbeidelse av et årsregnskap som gir et rettviseende bilde. Formålet er å utforme revisjonshandlinger som er hensiktsmessige etter omstendighetene, men ikke for å gi uttrykk for en mening om effektiviteten av selskapets interne kontroll. En revisjon omfatter også en vurdering av om de anvendte regnskapsprinsippene er hensiktsmessige og om regnskapsestimatene utarbeidet av ledelsen er rimelige, samt en vurdering av den samlede presentasjonen av årsregnskapet.

Etter vår oppfatning er innhentet revisjonsbevis tilstrekkelig og hensiktsmessig som grunnlag for vår konklusjon.

Medlem av den Norske Revisorforening



Konklusjon

Etter vår mening er årsregnskapet avgitt i samsvar med lov og forskrifter og gir et rettviseende bilde av den finansielle stillingen til Ringebru fjellstyre per 31. desember 2013, og av resultatet for regnskapsåret som ble avsluttet per denne datoen i samsvar med regnskapslovens regler og god regnskapsskikk i Norge.

Uttalelse om øvrige forhold

Konklusjon om årsberetningen

Basert på vår revisjon av årsregnskapet som beskrevet ovenfor, mener vi at opplysningene i årsberetningen om årsregnskapet, forutsetningen om fortsatt drift er konsistente med årsregnskapet og er i samsvar med lov og forskrifter.

Konklusjon om registrering og dokumentasjon

Basert på vår revisjon av årsregnskapet som beskrevet ovenfor, og kontrollhandlinger vi har funnet nødvendig i henhold til internasjonal standard for attestasjonsoppdrag ISAE 3000 "Attestasjonsoppdrag som ikke er revisjon eller forenklet revisorkontroll av historisk finansiell informasjon", mener vi at styret og daglig leder har oppfylt sin plikt til å sørge for ordentlig og oversiktlig registrering og dokumentasjon av selskapets regnskapsopplysninger i samsvar med lov og god bokføringskikk i Norge.

Vinstra, 30.april 2014
Gudbrandsdal Revisjon AS

Tomas Smevik
Statsautorisert revisor

Medlem av den Norske Revisorforening

Resultatregnskap

RINGEBU FJELLSTYRE

Driftsinntekter og driftskostnader	Note	2013	2012
Salgsinntekt		1 673 517	1 828 989
Annen driftsinntekt		644 202	583 798
Sum driftsinntekter		<u>2 317 719</u>	<u>2 412 787</u>
Varekostnad		27 250	25 500
Utbet. til andre rett. havere		192 476	197 223
Lønnskostnad	4, 6	1 275 707	1 347 415
Styrehonorar	4	102 743	112 500
Kjøring, diett mm ansatte/ styre	6	120 821	166 493
Avskrivning av driftsmidler og immaterielle eiendeler	1	98 925	110 318
Leie lokaler		40 248	43 371
Vedlikehold/ mindre anskaffelser		107 503	170 393
Fiskekultur		86 367	82 138
Utbetalte tilskudd/ bidrag	3	21 000	10 000
Annen driftskostnad	4, 6	349 378	465 328
Sum driftskostnader		<u>2 422 418</u>	<u>2 730 678</u>
Driftsresultat		<u>-104 699</u>	<u>-317 891</u>
Finansinntekter og finanskostnader			
Annen renteinntekt		66 275	52 284
Annen finansinntekt		5 135	3 306
Annen rentekostnad		0	60
Resultat av finansposter		<u>71 410</u>	<u>55 530</u>
Ordinært resultat		<u>-33 289</u>	<u>-262 362</u>
Ekstraordinære inntekter og kostnader			
Årsresultat		<u>-33 289</u>	<u>-262 362</u>
Overføringer			
Overført fra annen egenkapital		33 289	262 362
Sum overføringer		<u>-33 289</u>	<u>-262 362</u>

Balanse

RINGEBU FJELLSTYRE

Eiendeler	Note	2013	2012
Anleggsmidler			
Varige driftsmidler			
Tomter, lagerbygg, hytter		531 832	422 764
Aktivert utstyr		166 447	96 619
Driftsløsøre, inventar o.a. utstyr		71 595	103 745
Sum anleggsmidler	1	<u>769 874</u>	<u>623 128</u>
Omlopsmidler			
Fordringer			
Kundefordringer		60 609	112 652
Andre kortsiktige fordringer	5	106 575	138 438
Sum fordringer		<u>167 184</u>	<u>251 090</u>
Bankinnskudd, kontanter o.l.	2	<u>2 514 280</u>	<u>2 682 456</u>
Sum omlopsmidler		<u>2 681 464</u>	<u>2 933 546</u>
Sum eiendeler		<u>3 451 338</u>	<u>3 556 674</u>

Balanse

RINGEBU FJELLSTYRE

Egenkapital og gjeld	Note	2013	2012
Opptjent egenkapital			
Annen egenkapital		3 117 910	3 151 199
Sum egenkapital		<u>3 117 910</u>	<u>3 151 199</u>
Gjeld			
Kortsiktig gjeld			
Leverandørgjeld		41 005	52 403
Skyldige offentlige avgifter		151 266	206 391
Skyldig lønn/ feriepenger		116 100	122 353
Annen kortsiktig gjeld		25 056	24 329
Sum kortsiktig gjeld		<u>333 428</u>	<u>405 475</u>
Sum gjeld		<u>333 428</u>	<u>405 475</u>
Sum gjeld og egenkapital		<u>3 451 338</u>	<u>3 556 674</u>

For styret i Ringeby Fjellstyre, den

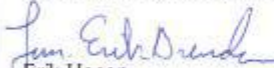
~~Erik Hagen~~
Styrets leder

Bjørn Dalberg Karlstad
Nestleder

Bjørn Moastuen
Styremedlem

Hans Hakon Vestlund
Styremedlem

Inge Asphaug
Styremedlem

Turi Elise Kaus
Styremedlem

Osten Østensen
Styremedlem

Regnskapsprinsipper

Årsregnskapet er satt opp i samsvar med regnskapsloven og god regnskapskikk for små foretak.

Salgsinntekter

Inntektsføring ved salg av varer skjer på leveringstidspunktet. Tjenester inntektsføres i takt med utførelsen. Andelen av salgsinntekter som knytter seg til fremtidige serviceytelser balanseføres som uopptjent inntekt ved salget, og inntektsføres deretter i takt med levering av ytelsene.

Klassifisering og vurdering av balanseposter

Eiendeler bestemt til varig eie eller bruk er klassifisert som anleggsmidler. Eiendeler som er tilknyttet varekretslopet er klassifisert som omløpsmidler. Fordringer klassifiseres som omløpsmidler hvis de skal tilbakebetales i løpet av ett år etter utbetalingstidspunktet. For gjeld er analoge kriterier lagt til grunn.

Omløpsmidler vurderes til laveste av anskaffelseskost og virkelig verdi. Kortsiktig gjeld balanseføres til nominelt beløp på etableringstidspunktet.

Anleggsmidler vurderes til anskaffelseskost. Varige anleggsmidler som forringes i verdi avskrives lineært over forventet økonomisk levetid. Anleggsmidlene nedskrives til virkelig verdi ved verdifall som ikke forventes å være forbigående.

Varige driftsmidler

Varige driftsmidler balanseføres og avskrives lineært over driftsmidlenes forventede levetid. Vedlikehold av driftsmidler kostnadsføres løpende under driftskostnader. Påkostninger eller forbedringer tillegges driftsmidlets kostpris og avskrives i takt med driftsmidlet. Skillet mellom vedlikehold og påkostning/forbedring regnes i forhold til driftsmidlets stand ved kjøp av driftsmidlet.

Fordringer

Kundefordringer og andre fordringer er oppført i balansen til pålydende etter fradrag for avsetning til forventet tap. Avsetning til tap gjøres på grunnlag av individuelle vurderinger av de enkelte fordringene. I tillegg gjøres det for øvrige kundefordringer en uspesifisert avsetning for å dekke antatt tap.

Note 1 Varige driftsmidler

Varige driftsmidler	Bygninger	Inventar og utstyr	Sum varige driftsmidler
Anskaffelseskost 01.01	1 068 741	555 630	1 624 371
Tilgang	180 000	87 869	267 869
Avgang	-	22 198	22 198
Anskaffelseskost 31.12	1 248 741	621 301	1 870 042
Akkumulerte avskrivninger 31.12	716 910	383 258	1 100 168
Balanseført verdi 31.12	531 831	238 043	769 874
Årets avskrivninger	70 932	27 993	98 925
Forventet økonomisk levetid	25 år	10-20 år	
Avskrivningsplan	Lineær	Lineær	

Note 2 Bundne bankinnskudd, trekkrettigheter

Bundne bankinnskudd	2013
Skattetrekkmidler	95 379

Note 3 Utdelte midler

Fjellstyret har i 2013 delt ut tilskudd kr 21 000 til almennyttige formål.
 Dette gjelder tilskudd til bolprosjektet "Rondane fjellfolk og villrein" og tilskudd vedrørende Samsalsprosjektet.

Note 4 Lønnskostnader, antall ansatte, godtgjørelser, lån til ansatte mm.

Lønnskostnader	2013	2012
Lønninger	1 069 268	1 112 200
Arbeidsgiveravgift	132 816	141 552
Pensjonskostnader	132 797	137 251
Andre ytelser	7 893	4 900
Refusjon sykepenges	-67 067	-48 488
Sum	1 275 707	1 347 415

Sysseleatte årsverk i året har vært ca 3 årsverk.
 Foretaket har en pensjonsordning som oppfyller lovens krav.

Ytelser til ledende personer	Daglig leder	Styret
Lønn	537 418	102 743
Annen godtgjørelse	8 037	-

Revisor

Kostnadsført honorar til revisor i året er som følger:

	2013
Lovpålagt revisjon	27 250

Note 5 Fordring FOSA BA

Det er avsatt kr 90 592 til å dekke evt framtidig tap på fjellstyrets fordring på FOSA BA.
 Fordringens pålydende, inklusiv opptjente renter, er kr 181 678.

Note 6 Grunnlag for refusjon

Sum lønnskostnader oppsyn / sekretær	1 274 314
Timer oppsyn - refusjonsberettiget	3 053
Timer oppsyn - ikke refusjonsberettiget	1 031
SUM timer oppsyn	4 084

Timepris 312

Type kostnad	Grunnlag	Sats	Kostnad
Lønnskostnader refusjonsberettiget	3 053	312	952 615
Reisekostnader refusjonsberettiget			60 389
Forsikringer/sikringsutstyr/arbiedsklær	952 615	5 %	47 631
Bruk av snøskuter	29 063	0,7	20 344
SUM refusjonsberettigede kostnader i året			1 080 979

Resultatregnskap - Spesifikasjon

RINGEBU FJELLSTYRE

		2013	2012
Salgsinntekt			
3010	SALG VILLREIN	-749 295,00	-767 986,00
3011	Gebyr reinsjakt	-1 000,00	-5 500,00
3020	SALG ELG, HJORT RÅDYR	-338 516,00	-432 528,00
3030	SALG SMÅVILT + TRENING	-276 657,50	-348 905,00
3031	Jakthundprøve, terrengleie	-6 930,00	-7 900,00
3040	SALG FISKEKORT	-197 007,70	-192 943,88
3041	ADM. FELLES FISKEKORT	-29 672,00	-29 058,00
3050	BÅTUTLEIE	-3 800,00	-7 350,00
3052	Utleie Imsdalsskolen	-35 700,00	-28 500,00
3053	Utleie Barthbua	-16 800,00	0,00
3060	SALG KART	-5 604,00	-8 208,00
3070	SALG "VILLREINEN"	-110,00	-110,00
3513	Refusjon fiskestyret	-12 425,00	0,00
		-1 673 517,20	-1 828 988,88
Annen driftsinntekt			
3055	Salg tjenester pliktig	-92 889,60	-74 340,80
3510	REF. OPPSYNSUTG.	-383 420,00	-366 697,00
3700	DIV. INNT.	0,00	370,00
3703	TILSKUDD OPPSYN RONDANE	-55 423,00	-39 403,00
3705	Frihftsmidler	-9 000,00	0,00
3710	FESTEAVGIFTER	-103 469,05	-103 727,55
		-644 201,65	-583 798,35
Varekostnad			
4305	KJØP AV "VILLREIN"	25 500,00	25 500,00
4340	Innkj varer for videresalg, avg.fri	1 750,00	0,00
		27 250,00	25 500,00
Utbet. til andre rett. havere			
6440	ADM. VILLREIN	90 288,00	82 831,00
6450	ADM. ELG,HJORT,RÅD	48 880,00	56 475,00
6460	ADM. SMÅVILT	14 983,34	21 675,00
6470	ADM FISKEKORT	8 111,50	8 309,50
6471	ANDEL IMSDAL FISKESTYR	30 213,27	27 932,00
		192 476,11	197 222,50
Lønnskostnad			
5000	LØNNINGER	908 325,00	932 150,00
5010	Timelønn	31 075,40	19 513,10
5030	Etterbetaling	14 341,00	38 184,40
5090	FERIEPENGER	97 281,68	100 964,40
5092	Feriepenger	17 167,31	17 817,32
5095	Feriepenger > 60 år	1 077,93	3 570,62
5400	ARBEIDSGIVERAVG.	120 570,09	128 582,79
5401	ARB.G.AVG. FERIEP.	12 245,88	12 969,34
5570	KLP PENSJONSFORS.	132 797,00	137 250,70

RINGEBU FJELLSTYRE

Side 1

Resultatregnskap - Spesifikasjon

RINGEBU FJELLSTYRE

		2013	2012
5580	KLP ULYKKESFORS.	7 893,00	4 900,00
5800	Refusjon sykepenger	-134 134,00	-83 578,00
5801	Refusjon av sykepenger	67 067,00	35 090,00
		<u>1 275 707,29</u>	<u>1 347 414,67</u>
Styre honorar			
5330	STYREHONORAR	102 743,00	112 500,00
		<u>102 743,00</u>	<u>112 500,00</u>
Kjøring, diett mm ansatte/ styre			
5210	Fri tlf	3 996,00	3 996,00
5250	Forsikringer i arbeidsforhold	130 203,00	63 693,00
5292	Motkto fri tlf	-3 996,00	-3 996,00
5295	Motkto kollektiv pensjonsforsikring	-130 203,00	-63 693,00
5310	Trekkpliktig bilgodtgjørelse	13 836,00	17 938,20
5585	KLP innskudd	0,00	1 833,00
7100	KJØRING ANSATTE	65 293,45	83 500,35
7101	Kjøring andre	3 655,00	4 175,00
7102	KJØRING STYREMED.	13 409,55	17 372,56
7103	PASSASJERTILLEGG STYRET	1 177,00	3 274,00
7150	DIETT ANSATTE	23 450,00	38 400,00
		<u>120 821,00</u>	<u>166 493,11</u>
Avskrivning av driftsmidler og immaterielle eiendeler			
6010	ORD. AVSKRIVNINGER	28 683,00	41 892,00
6050	Nedskrivning	70 242,00	68 426,00
		<u>98 925,00</u>	<u>110 318,00</u>
Leie lokaler			
6300	LEIE LOKALER	40 248,00	43 371,00
		<u>40 248,00</u>	<u>43 371,00</u>
Vedlikehold/ mindre anskaffelser			
6500	VEDL/DRIFT HYTTER	8 314,15	12 301,50
6501	VEDLIKEHOLD/ DRIFT IMSDAL	25 311,15	54 764,17
6502	Vedlikehold/ drift lager	37 308,61	31 386,51
6503	Vedlikehold/ drift Borkebu	14 078,00	0,00
6510	VEDL/DRIFT SCOOTER	19 110,81	15 439,72
6515	VEDL/DRIFT BÅTER	1 125,95	3 277,89
6520	VEDL/DRIFT DIV	1 202,00	2 575,33
6525	DIV INNKJØP	571,00	13 592,73
6530	ARB/INV. I STATSA.	481,50	28 478,55
6810	Innkjøp/ vedlikehold kontorutstyr	0,00	8 577,01
		<u>107 503,17</u>	<u>170 393,41</u>
Fiskekultur			
6420	FISKEK/ FISKEKJ.	86 366,58	82 137,90
RINGEBU FJELLSTYRE			Side 2

Resultatregnskap - Spesifikasjon

RINGEBU FJELLSTYRE

	2013	2012
	<u>86 366,58</u>	<u>82 137,90</u>
Utbetalte tilskudd/ bidrag		
6480 TILSKUDD/ BIDRAG	21 000,00	10 000,00
	<u>21 000,00</u>	<u>10 000,00</u>
Annen drifts kostnad		
6400 Leie maskiner	9 875,00	9 718,15
6531 Informasjonstiltak	0,00	3 443,82
6540 Inventar	0,00	13 307,00
6550 Driftsmatriale	468,00	1 454,95
6553 Programvare årlig vedl.hold	4 025,00	11 775,00
6570 Arbeidstøy/verneutstyr	675,20	10 665,78
6700 Honorar regnskap	43 990,00	35 367,00
6720 REVISJONSHONORAR	27 250,00	23 625,00
6780 ANDRE ADM.KOST	0,00	8 620,00
6800 Kontorrekvisita	184,00	14 807,77
6840 Aviser/tidsskrifter/bøker	1 735,00	4 409,00
6860 KURS/ MØTER	22 143,00	64 704,00
6900 TELEFON	3 578,87	989,06
6903 Mobiltelefon	10 712,70	14 742,77
6940 PORTO	19 785,61	23 936,00
7140 Reise etter regning	0,00	768,00
7195 Arbeidstøygodtgjørelse	750,00	2 080,00
7210 Salgsprovisjoner	14 325,82	24 563,89
7300 Annonser	17 498,00	30 744,25
7400 KONTINGENTER AVG.	125 783,00	122 953,00
7420 Gave fradragsberrettiget	4 400,00	7 606,00
7500 Forsikringspremie	39 515,00	32 843,00
7740 Øredifferanser	-21,22	-1,95
7770 Bank og kortgebyrer	1 339,50	1 886,50
7790 DIV. UTGIFTER	788,52	319,75
7830 Tap på fordringer	577,00	0,00
	<u>349 378,00</u>	<u>465 327,74</u>
Annen rente inntekt		
8050 RENTEINNTEKTER	-2 652,99	-3 470,09
8051 Renteinntekts bankinnskudd	-63 370,26	-47 531,47
8055 Renteinntekt kundefordring	-252,00	-1 282,00
	<u>-66 275,25</u>	<u>-52 283,56</u>
Annen finansinntekt		
8070 Andre finansinntekter	-5 135,00	-3 306,00
	<u>-5 135,00</u>	<u>-3 306,00</u>
Annen rente kostnad		
8150 Rentekostnader	0,00	60,00

RINGEBU FJELLSTYRE

Side 3

Resultatregnskap - Spesifikasjon

RINGEBU FJELLSTYRE

	<u>2013</u>	<u>2012</u>
	<u>0,00</u>	<u>60,00</u>
Overført fra annen egenkapital		
8990 Overføres fra annen egenkapital	<u>-33 289,05</u>	<u>-262 361,54</u>
	<u>-33 289,05</u>	<u>-262 361,54</u>

RINGEBU FJELLSTYRE

Side 4

Balanse - Spesifikasjon

RINGEBU FJELLSTYRE

	2013	2012
Tomter, lagerbygg, hytter		
1100 Lager Tollmoen	158 538,00	171 411,00
1110 Restaurering Imsdalskolen	61 205,50	108 780,50
1115 Barthbua	180 000,00	0,00
1120 Gapahuk	72 088,50	82 572,50
1150 TOMTER	50 000,00	50 000,00
1151 Tilleggsareal Imsdalskolen	10 000,00	10 000,00
	<u>531 832,00</u>	<u>422 764,00</u>
Aktivert utstyr		
1200 AKTIVERTE EIENDELER	82 011,75	1,00
1201 Div utstyr Imsdalskolen	84 433,00	96 616,00
1242 SCOOTER-HENGER	1,00	1,00
1270 VÅPEN	1,00	1,00
	<u>166 446,75</u>	<u>96 619,00</u>
Driftsøsøre, inventar o.a. utstyr		
1241 Scooter 2005	1,00	1 074,00
1243 Scooter 2012	71 590,00	102 667,00
1249 Båter	2,00	2,00
1271 Teleskop	1,00	1,00
1280 Kontormaskiner	1,00	1,00
	<u>71 595,00</u>	<u>103 745,00</u>
Kundefordringer		
1500 KUNDEFORDRINGER	75 609,00	127 651,50
1510 Avsetning tap på fordringer	-15 000,00	-15 000,00
	<u>60 609,00</u>	<u>112 651,50</u>
Andre kortsiktige fordringer		
1355 FOSA BA, LÅN	181 678,47	209 025,48
1356 Avsetning tap på fordring	-90 592,50	-90 592,50
1743 Forskuddsbetalt forsikring	15 489,00	20 005,00
2740 Fylkesskattesjefen	0,00	0,03
	<u>106 574,97</u>	<u>138 438,01</u>
Bankinnskudd, kontanter o.l.		
1920 2100.20.15061	126 008,74	427 339,83
1922 2100.61.92766	2 292 839,89	2 030 721,48
1925 5083.05.13806 Småvilt	11,09	2 367,87
1930 5083.05.13814 Reinsjakt	25,96	6 308,04
1935 5083.05.13822 Fiskekort Statsa.	15,45	55 799,26
1950 63.40862 SK TREKK	95 379,00	159 920,00
	<u>2 514 280,13</u>	<u>2 682 456,48</u>
Annen egenkapital		
2000 EGENKAPITAL	-3 117 910,16	-3 151 199,21

RINGEBU FJELLSTYRE

Side 1

Balanse - Spesifikasjon

RINGEBU FJELLSTYRE

	2013	2012
	<u>-3 117 910,16</u>	<u>-3 151 199,21</u>
Leverandørgjeld		
2400 LEVERANDØRGJELD	-41 005,41	-52 402,65
	<u>-41 005,41</u>	<u>-52 402,65</u>
Skyldige offentlige avgifter		
2600 FORSKUDDSTREKK	-95 379,00	-125 419,00
2701 Utgående mva	-24 623,40	-20 637,20
2711 Inngående mva	23 435,80	660,00
2740 Fylkeskattesjefen	-0,17	0,00
2770 SK. ARB. GIVERAVG.	-42 393,04	-48 025,28
2780 ARB.GIVERAVG.FERI.	-12 306,43	-12 969,22
	<u>-151 266,24</u>	<u>-206 390,70</u>
Skyldig lønn/ feriepenger		
2940 PÅLØPNE FERIEP.	-116 099,95	-122 352,93
	<u>-116 099,95</u>	<u>-122 352,93</u>
Annen kortsiktig gjeld		
2960 Påløpne kostn/forskbet. i	-25 056,09	-24 328,50
	<u>-25 056,09</u>	<u>-24 328,50</u>