

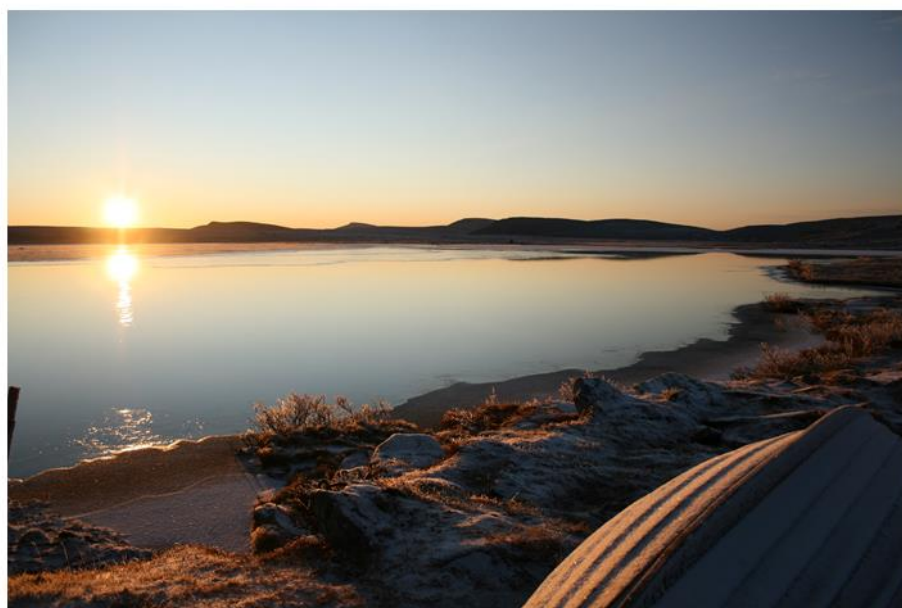

RINGEBU FJELLSTYRE



ÅRSMELDING 2011

Ringebu fjellstyre
Hanstadgt. 2
2630 Ringebu
www.ringebu-fjellstyre.org
e-post: ringebu@fjellstyrene.no

INNHold

| | |
|---|-----------|
| INNHold | 2 |
| 2. FJELLSTYRET | 4 |
| 2.1. ADMINISTRASJON OG DRIFT | 5 |
| 2.2. MØTER/KURS/BEFARINGER/REPRESENTASJONER..... | 5 |
| 3. INFORMASJON | 6 |
| 4. RETTIGHETSFORVALTNING | 7 |
| 5. AREALFORVALTNING/GRUNNDISPONERING | 7 |
| 6. BEITEBRUK | 7 |
| 7. SETRER/TILLEGGSJORD | 9 |
| 8. VEGER/STIER/BRUER | 10 |
| 8.1. VEGER..... | 10 |
| 8.2. STIER/RÅK..... | 10 |
| 8.3. BRUER..... | 10 |
| 9. HYTTER/BUER/BYGNINGER | 10 |
| 10. NAUST/BÅTER | 12 |
| 10.1. UMLEIE AV BÅTER..... | 12 |
| 11. FISK | 12 |
| 11.1. KULTIVERING..... | 12 |
| 11.2. SALG AV FISKEKORT..... | 14 |
| 11.2.1 Allmenningskort..... | 14 |
| 11.2.2 Felles stangfiskekort | 15 |
| 11.3. PRØVEFISKE | 16 |
| 12. SMÅVILT | 16 |
| 12.1. DATA FRA ÅRETS FANGSTRAPPORTER | 17 |
| 12.2. PRODUKSJON..... | 18 |
| 12.3. SALG AV JAKTKORT..... | 20 |
| 12.4. TRENINGSFELT | 20 |
| 12.5. JAKTPRØVER | 21 |
| 12.6. FJELLRYPA | 21 |
| 13.1. KVOTE/SØKNAD/TREKKING/FORDELING AV KORT | 22 |
| 13.2. RESULTATER FRA JAKTA | 23 |
| 13.3. OPPSYNSVIRKSOMHET UNDER JAKTA | 25 |
| 13.4. FOTRÅTE | 25 |
| 13.5. JAKT PÅ JERV..... | 25 |
| 14. ELG | 26 |
| 14.1. RESULTATER FRA JAKTA | 26 |
| 15. BEVER | 28 |
| 16. ROVVILT | 28 |
| 16.1. SPESIELLE REGISTRERINGER I 2011 | 28 |
| 16.1.1 Bjørn | 28 |
| 16.1.2 Ulv..... | 28 |
| 16.1.3 Jerv..... | 29 |
| 16.1.4 Gaupe | 29 |
| 17. OPPSYNS- OG TILSYNSVIRKSOMHET | 30 |

| | |
|---|-----------|
| 18. ØKONOMI/REGNSKAP/REVISJON..... | 31 |
| 18.1 REGNSKAP..... | 31 |

Årsmeldingen er godkjent og vedtatt 29. februar 2012 (sak 11/12)

| | | |
|-------|-----------|-------|
| _____ | _____ | _____ |
| Leder | Nestleder | |
| _____ | _____ | _____ |
| _____ | | |

1. INNLEDNING

Ringebu fjellstyre forvalter de tre statsallmenningene i Ringebu, på til sammen 560.000 da. Disse er Ringebu Østfjell statsallmenning på 355.000 da, Imsdalen statsallmenning på 110.000 da og Hirkjølen statsallmenning på 95.000 da.

Den sørlige delen av Rondane nasjonalpark strekker seg inn i Ringebu Østfjell statsallmenning (ca 24 600 dekar). I tillegg ligger det fire naturreservater i allmenningene:

| Naturreservat | Dekar | Opprettet |
|---------------|--------|-----------|
| Helakmyrene | 4 580 | 1985 |
| Åsdalstjørna | 2 610 | 1990 |
| Imsdalen | 40 584 | 2005 |
| Skardseterlia | 4 003 | 2005 |

Årsmeldingen er bygd opp etter samme mal som de tidligere år. Den gir et sammendrag av aktivitetene i fjellstyret gjennom det siste året, samt aktuell informasjon til fjellstyrets samarbeidspartnere, og brukerne av statsallmenningene i Ringebu. Årsmeldingen inneholder i tillegg systematiske registreringer og opplysninger som vil være nyttig for fjellstyret for senere år.

2. FJELLSTYRET

Fjellstyret er sammensatt av 5 representanter fra Ringebu og 2 fra Stor-Elvdal, og har følgende medlemmer og varamedlemmer i 2011:

Medlemmer

Erik S. Winther (leder)
Arne Fossmo (nestleder)
Mette Jorunn Haverstad
Rolf Bråstad
Turi Elise Kaus
Østen Østensen (Stor-Elvdal)
Hans Haakon Westlund (Stor-Elvdal)

Personlige varamedlemmer

Stein Frode Ånsløkken
Kåre Olav Solbakken
Eva Bystadhaugen
Ola Nordrum
Håkon Bakkom
Ingvald Landet
Thore Lie

2011 var valgår, og det nye fjellstyrets representanter ble valgt av Ringebu kommune 31.10.11. Stor-Elvdals representanter er valgt på samme måte fra Stor-Elvdal kommune. Det nye styret har følgende medlemmer:

Jan Erik Brenden (leder)
Bjørn Dalberg Karlstad (nestleder)
Turi Elise Kaus
Bjørn Moastuen
Inge Asphoug
Østen Østensen (Stor-Elvdal)
Hans Haakon Westlund (Stor-Elvdal)

Kjell Arne Borgedal
Kjell Magne Pinløkken
Rolf Braastad
Nils Johan Borgedal
Øyvind Hårstadhaugen
Ingvald Landet
Thore Lie

2.1. Administrasjon og drift

Fjellstyret har fast ansatte i sekretær-/oppsynsfunksjoner. Mye av tida går med til administrasjons- og sekretær oppgaver for daglig leder og kontorsekretær. Oppsummering av samlet arbeidstid for hele året viser at det av de to ansatte som utgjør administrasjonen, er blitt utført 1 980 timeverk til administrasjons-, sekretær-, kontor- og regnskapsarbeid. Av total arbeidstid utgjør dette 68 og 100 % for henholdsvis daglig leder og kontorsekretær. I tillegg til dette utgjør oppsynsoppgavene (informasjon, kontroll, tilsyn) for fire ansatte 1 507,5 timeverk, og skjøtsel/ikke inntektsbringende utarbeid 777 timeverk.

Det er utført tjenestesalg til SNO og Villreinutvalget for totalt 180 timer.

Det er tatt ut 22 dager farspermisjon, og det er notert 3 dagers fravær pga sykt barn. Ellers ingen sykefravær.

Ansatte:

| | |
|-----------------------|--|
| Erik Hagen: | Daglig leder/fjellstyresekretær/fjelloppsyn, 100 % |
| Gunny Beate Segelstad | Kontorsekretær, 50 % |
| Lauritz Dalbakk: | Sesongoppsyn |
| Kristian Hansen | Sesongoppsyn |

2.2. Møter/kurs/befaringer/representasjoner

Fjellstyremøter:

Det har i løpet av året vært avholdt 10 ordinære styremøter. Det er behandlet i alt 50 saker, og gjennomgått 105 referatsaker.

Møter/kurs/befaringer:

| Dato | Sted | Anledning | Deltakere* |
|-----------|--------------|--|----------------------|
| 16.-18.1. | Gardermoen | Fagdager NFS/Årsmøte Fjelloppsynsgruppa | EHA |
| 9. 2. | Øyer | Ledermøte Fjellstyrene i Oppland | ESW, EHA |
| 24.3. | Lillehammer | Regionalt oppsynsutvalg/Oppland Miljøforum | EHA |
| 14.4. | Torpa | Årsmøte FOSA | KHO |
| 21.-22.4. | Gjendesheim | Årsmøte Fjellstyrene i Oppland | TEK, RBR |
| 28.4. | Sollia | Årsmøte Rondane Sør villreinutvalg | KHO, EHA |
| 7.6. | Storgråhøgda | Befaring steinhule | EHA |
| 11.8 | Kongsvoll | Oppsynsmøte villreinjakt, politiet | EHA, LDA, KHA, ESW |
| 16.-17.8. | Skei | Miljøseminar, Regionalt oppsynsutvalg | EHA, KHA |
| 22.9 | Hirkjølen | Skilting, Storfjellet velforening | ESW, EHA, Riddervold |
| 21.11. | Ringebu | Elgforing, Ringebu kommune | EHA |
| 23.11. | Lillehammer | Regionalt oppsynsutvalg/Oppland Miljøforum | EHA |

* ESW: Erik S. Winther
EHA: Erik Hagen
RBR: Rolf Bråstad
TEK: Turi Elise Kaus
LDA: Lauritz Dalbakk
KHA: Kristian Hansen
KHO: Kjell Hovde

Representasjoner:

- Erik Hagen har i 2011 representert Fjellstyrene i Oppland i Regionalt oppsynsutvalg og Oppland miljøforum.
- Den til enhver tid sittende fjellstyreleder er automatisk styremedlem i samarbeidsorganet for Fjellstyrene i Rondane.
- Kjell Hovde er medlem i Rondane Sør villreinutvalg
- Kjell Hovde er medlem i styret i FOSA.

3. INFORMASJON

Informasjonsbehovet er stort, og et svært viktig arbeidsområde. Formidling av alle typer informasjon til allmennheten og brukerne av våre fjell- og skogsområder utgjør en stor del av administrasjonens og oppsynets arbeidsoppgaver. En stor andel av henvendelsene gjelder spørsmål vedrørende jakt og fiske, hytter og åpne buer i fjellet, løyper og stier, hyttefelt, påbygging av hytter, beite, rovvilt, motorisert ferdsel osv. Det er i hovedsak i vår-, sommer- og høstsesongene at informasjonsbehovet er størst. I løpet av året er ? personer informert bare i felt, dette ifølge observasjons- og kontrollskjemaene (jf. kap. 17.) Særlig i tilknytning til småvilt- og reinsjakta, både angående søkning, trekning og under utøvelsen av jakta, har fjellstyrets personell en stor mengde henvendelser pr. dag. I tillegg er det en mengde henvendelser til fjellstyrekontoret vedrørende allmenn informasjon om fjellstyrets virksomhet også utenom jakt- og fiskesesongen.

Fjellstyret har egen hjemmeside, ringebu-fjellstyre.org. Sidene inneholder mye informasjon om Ringebu fjellstyre og aktuelle tilbud i statsallmenningen i Ringebu.

Fjellstyre har også egne informasjonssider på inatur.no.

Her kan man blant annet kjøpe jakt- og fiskekort. I tillegg annonseres all elgjakt og villreinjakt for utenbygds på disse sidene.

Fjellstyret har åpne møter. Saksliste henges opp ved inngangen til fjellstyrekontoret ca en uke før hvert møte, og fullstendig saksframstilling og møtereferat legges ut på hjemmesiden. Møteplan for hvert halvår kunngjøres i lokalavisa og på hjemmesiden.

Daglig leder har deltatt i revideringen av nytt turkart for Ringebu kommune.

4. RETTIGHETSFORVALTNING

Fjellstyret har i sak 07/11 uttalt seg om rettigheter til gammel fiskebu i Imsdalen, Torsgard, gnr. 161, bnr. 1. Ellers har det ikke vært noen større saker vedrørende rettighetsforvaltning i 2011.

5. AREALFORVALTNING/GRUNNDISPONERING

Det har ikke vært foretatt noen vesentlige arealinngrep i allmenningene, eller behandlet vesentlige saker vedrørende arealforvaltning/grunndisponering.

Alle som fester tomt til fritidsbolig hos Statskog vil heretter få regulert sine festeavtaler etter konsumprisindeks. Statskog har gjort dette gjeldende fra 2002.

Statskogs beslutning betyr at de som har akseptert tomteverdiregulering etter 1. januar 2002, da tomtefesteloven ble endret, får tilbakebetalt differansen mellom tomteverdiregulering og regulering etter konsumprisindeksen. Statskog har gjennomført dette i 2010, og delvis i 2011. Denne differansen utgjør om lag 30 millioner kroner. Knappe ti millioner kroner av dette beløpet berører Statskog, mens tjue millioner kroner berører inntektene til de lokale fjellstyrene og grunneierfondet.

Ringebu fjellstyre hadde i 2011 kr 105 108,75 i festeinntekter, noe som er en økning fra 2010 (kr 90 164 i 2010). En forventer at dette vil stabilisere seg når alle reguleringene er avklart.

6. BEITEBRUK

Det foregår organisert og omfattende utmarksbeite i statsallmenningene i Ringebu. Dette er regulert gjennom egne beitevedtekter. De registrerte gjeterlaga i statsallmenningene er:

- Ramshytta
- Storfjellet
- Vekkom
- Brekkom
- Fåvang

Alle gjeterlaga har faste tilholdssteder med buer og samlekvær, og noen av gjeterlaga disponerer også flere buer.

- Ramshytta eies av Ramshytta gjeterlag. En påbygd del av hytta er til disposisjon for gjeteren og er avstengt.
- Svabua eies av Ramshytta gjeterlag og Ringebu Fjellstyre. Bua benyttes av Ramshytta gjeterlag og står åpen for alle.
- Gjeterbua i Brettingsdalen er disponert av Brettingsdalen fegjeting, og ble brukt i forbindelse med fedrifta. Ikke åpen for allmennheten.
- Remdalsbua disponeres av Ringebu hestavslag.
- Klufthua disponeres av Vekkom gjeterlag. Åpen for allmennheten.
- Nye Saubua eies og brukes av Brekkom fellesdrift. Ikke åpen.

- Stulsbua eies av Brekkom fellesdrift. Åpen for allmennheten.
- Tromsbua eies av Fåvang gjeterlag. Ikke åpen.
- Eldåbua eies av Fåvang gjeterlag og ligger i Øyer statsallmenning

Ramshytta, Brekkom og Fåvang har faste gjeterere som bor i fjellet gjennom hele beitesesongen.

Innen beitelaga som har beite i statsallmenningene i Ringebru, har det vært 15 776 sau og 366 storfe på utmarksbeite siste sesong. I tillegg har Storfjellet beitelag sluppet 2 071 sau og 89 storfe i Hirkjølen.

Ringebru hestavlslag hadde også i år hester på beite i Remdalen. Totalt var 15 hester, hvorav én hingst, 12 hopper og to føll på beite i Remdalen.

Tab. 6.1. Utviklingen i registrert beitebruk i statsallmenningene fra 1970 fram til 2011.

| År | Sau | | Storfe | | Geit |
|------|----------|-------------|----------|-------------|-------|
| | Ringebru | Stor-Elvdal | Ringebru | Stor-Elvdal | |
| 1970 | 8 418 | | | | |
| 1975 | 7 729 | | | | |
| 1980 | 11 311 | | | | |
| 1985 | 14 472 | | | | |
| 1990 | 13 003 | | 535 | | 243 |
| 1995 | 14 645 | | 442 | | 265 |
| 2000 | 14 304 | 900 | 429 | 94 | 83 |
| 2001 | 14 440 | 996 | 335 | 62 | 87 |
| 2002 | 15 295 | | 316 | | 93 |
| 2003 | 16 309 | 1111 | 397 | 77 | 80 |
| 2004 | 17 005 | 1253 | 480 | 76 | 88 |
| 2005 | 17 194 | 1312 | 545 | 65 | 80 |
| 2006 | 16 450 | 1408 | 462 | 49 | 78 |
| 2007 | 15 393 | 1593 | 375 | 50 | 78 |
| 2008 | 14 752 | 1702 | 384 | 59 | 60-70 |
| 2009 | 15 832 | 1937 | 342 | 56 | 60-70 |
| 2010 | 15 904 | 1952 | 300 | 66 | 60-70 |
| 2011 | 15 776 | 2071 | 366 | 89 | 55 |

Fjellstyret innvilget i 2010 beitetillatelse for nye 5 år til de organiserte beitelaga i statsallmenningen, mot årlig rapporteringsplikt.

Tap

I hele kommunen ble 930 sauer meldt tapt på beite (4,6 %), hvorav 792 i statsallmenningene. Tapsprosenten blant sau som var sluppet i statsallmenningene og på østsida av dalen var 5 %. Ramshytta hadde også i år den høyeste tapsprosenten med 6,53 %, mens den var lavest for Fåvang gjeterlag med 3,5 %. Brekkom har en tapsprosent på 5,8, mens den er på 4,1 på Vekkom saugjeterlag. I tillegg har det vært et tap på totalt 261 sauer hos særrettshaverne på Hirkjølen, dvs. 15,9 %.

I statsallmenningene var det ett storfe som ble tapt på beite. Dette tilhørte Fåvang gjeterlag.

Totalt er 105 sauer og lam undersøkt i forhold til rovdyrskader i Ringebru kommune, mot 209 i 2010. Av disse er 34 dokumentert tatt av freda rovvilt (93 i 2010). For 53 av sauene er ”dødsårsak ukjent” oppgitt. 18 sauer var tatt av ikke freda rovvilt. I 2010 var alle de fire store rovdyrene innom kommunegrensa. Det er dokumentert at bjørn har tatt 22 sauer (33), ulv 0 (4), jerv 9 (35) og gaupe 4 (20). I tillegg er to sauer tatt av kongeørn (1) og en sau til som er tatt av fredet rovvilt. En sau er også dokumentert tatt av hund. Fjorårets tapstall står i parentes. Det presiseres at disse tallene gjelder for hele Ringebru kommune.

7. SETRER/TILLEGGSJORD

Det er ikke vist ut seter eller tilleggsjord i 2011. Behovet for dette er å anse som lite.

Selv om seteraktiviteten ikke lenger er hva den en gang var i statsallmenningene i Ringebru, er det fortsatt en del aktivitet i forhold til ulike hus på setrene. Fjellstyret i sak 42/11 behandlet søknad om restaurering av fjøs til seterdrift ved feste nr 72, Krekke seter.



Bildet har ingen tilknytning til saken over.

8. VEGER/STIER/BRUER

8.1. Veger

Fjellstyret har dette året ikke gitt bidrag til tiltak ved veiene i allmenningene. Veien ned til båt-plassen ved Flaksjøen er imidlertid delvis pusset opp. For å få unna regnvannet er det fjernet en del torv og vegetasjon langs vegskuldra.



Vedlikehold av veien ned til båt-plassen ved Flaksjøen. Foto: E. Hagen

8.2. Stier/råk

Storfjellet velforening har utført skilting av turstier og enkelte steder på Hirkjøølen. Fjellstyret har vært på befaring og bedt om en mindre prangende utførelse. Det er ikke gjort andre spesielle tiltak på stier/råk.

8.3. Bruer

En del av bruene er kontrollert, og det er bestemt at brua over Åsta ovenfor Åsdalssetra skal skiftes ut.

9. HYTTER/BUER/BYGNINGER

I statsallmenningene finner vi en del buer som eies og disponeres av Ringeby Fjellstyre. En del av disse står åpne til fri benyttelse for allmennheten. Friisbua, Trolldalsbua og Langrompehytta er forbeholdt fjelloppsynet, og er ikke åpne for allmennheten.

- **Friisbua:** Det er ikke utført spesielle tiltak.
- **Trolldalsbua:** Satt opp ny steinhelle over pipa.
- **Langrompehytta:** Det er ikke utført spesielle tiltak.

- **Borkebua:** Utover supplering av noe utstyr og innkjøring av ved er det ikke utført spesielle tiltak.
- **Saubua (steinbua):** Satt inn nytt propanbluss. Utover vask, rydding og innkjøp av diverse utstyr er det ikke gjort spesielle tiltak.
- **Samtjønnsbua:** Det er ikke utført spesielle tiltak.
- **Rypebua (Sollibua):** Det er ikke utført spesielle tiltak.
- **Statsbua:** Det er ikke utført spesielle tiltak.
- **Svælbua:** Det er ikke utført spesielle tiltak.
- **Imsdalsskolen:**
Det er lagt impregnert gulv i storlavvoen. På sørsiden av internatet er det gravd ut plass til kjellerinngang, og ett vindu erstattet med ståldør. Arbeidet med ferdigstilling av lagerplass i kjelleren fortsetter i 2012.



Gulvlegging i storlavvoen. Foto: E. Hagen.



Utsaging av døråpning i internatet. Foto: E. Hagen.

Skolen lånes ut til skoler, lag og foreninger, men også andre interesserte kan henvende seg for lån/leie av lokalene. Tilbudet har vært populært, og fjellstyret ser det som veldig positivt at så mange er interessert i å benytte området. Antall utleiedøgn gikk litt opp i 2011 i forhold til foregående år.

De som ønsker å leie skolen kan kontakte fjellstyrekontoret.

- **Gapahuker:**
Det er satt opp ny gapahuk ved båtutleieplassen på Flaksjøen. Det er satt i stand enkle benker i de tre gapahukene ved Nordre og Søre Imssjøene. Alle og enhver kan fritt benytte seg av tilbudet.



Ny gapahuk på Flaksjøen. Foto: E. Hagen.

10. NAUST/BÅTER

Det er i løpet av året foretatt vanlig vedlikehold og ettersyn på fjellstyrets båter.

10.1. Utleie av båter

Fjellstyret har 11 båter til rimelig utleie. Disse har til sammen vært utleid i 176 døgn, noe som er en økning på ett døgn i forhold til i fjor. Prisen pr. døgn pr. båt har vært 50 kr.

Tab. 10.1. Utleie av de enkelte båtene.

| Vatn | Antall utleiedøgn 2011 | Antall utleiedøgn 2010 | Antall utleiedøgn 2009 | Inntekter 2011 |
|--------------------|------------------------|------------------------|------------------------|----------------|
| Flaksjøen I | 10 | 11 | 8 | 500 |
| Flaksjøen II | 38 | 29 | 15 | 1 900 |
| Flaksjøen III | 26 | 37 | 43 | 1 300 |
| Indre Åsdalstjønn | 14 | 18 | 37 | 700 |
| Fremre Åsdalstjønn | 44 | 29 | 29 | 2200 |
| Nordre Breitjønn | 8 | 9 | 12 | 400 |
| Søre Breitjønn | 12 | 11 | 10 | 600 |
| Nordre Imssjø | 10 | 8 | 11 | 350 |
| Søre Imssjø | 6 | 10 | 0 | 300 |
| Øvre Samtjønn | 4 | 13 | 9 | 400 |
| Nedre Samtjønn | 4 | 7 | 9 | 400 |
| SUM | 176 | 175 | 183 | 9050 |

11. FISK

11.1. Kultivering

Fjellstyret følger en flerårig «driftsplan» for fiskeutsetting, for å få en god balanse både når det gjelder antall fisk utsatt i de enkelte vann, og i økonomien i forbindelse med utsettingene. Men med bakgrunn i prøvafisker og tilbakemeldinger kan driftsplanen avvikes. Det foretas løpende justeringer av disse forhold, spesielt nå da vi har gått over til mer større fisk i våre utsettinger. Det ble i 2010 utarbeidet en ny fireårsplan for fiskeutsettingen i statsallmenningene.

Tidligere har all fisken som settes ut blitt kjøpt fra fjellstyrenes eget settefiskanlegg, FOSA, på Torpa og Fossåa på Sør-Fron. Etter at nye regler for fiskeutsetting trådte i kraft i 2009, ble det i de vatna som drenerer til Imsdalen satt ut fisk fra anlegget på Evenstad. Det nye regelverket stiller krav om at settefisken er oppdretta i tilknytning til det hovedvassdraget som vannet drenerer til.

I 2011 ble det satt ut fisk for kr 100 685 (kr 98 060 i 2010).

Toårig fisk ble satt ut ved hjelp av snøskuter på senvinteren. Det har vært satt ut fisk på vinterstid i en årrekke, og hittil har fjellstyret høstet positive erfaringer, både med tanke på redusert transporttid og at en får med all fisken som skal ut på en tur. Det ser ikke ut til at vinterutsetting har negative konsekvenser for overlevelsen. Den første uka i juni ble det satt ut eldre fisk i de vanna som ligger nærmest vei.

Tab. 11.1 Utsatt fisk fordelt på de enkelte vatna.

| VANN | 2008 | | 2009 | | 2010 | | 2011 | |
|--------------------|--------------|-------------|--------------|-------------|------------|-------------|-------------|-------------|
| | Toårig | Større fisk | Toårig | Større fisk | Toårig | Større fisk | Toårig | Større fisk |
| Klopptjønn | | | 200 | | | | 200 | |
| Ramstjønn | 50 | 25 | | 25 | | 25 | | 25 |
| Mytjørretjønn | 50 | 25 | | 25 | | 25 | | 25 |
| Langrompa | 50 | 30 | | 30 | | 30 | | 30 |
| Nordre Breitjønn | 850 | | | | 500 | | | |
| Søre Breitjønn | 750 | | | | 300 | | | |
| Indre Breitjønn | | | 200 | | | | 200 | |
| Svæltjønn | | | 300 | | | | 100 | |
| S. Saubutjønn | 75 | 30 | | 30 | | 30 | | 30 |
| N. Saubutjønn | 75 | 30 | | 30 | | 30 | | 30 |
| Fremre Gluptjønn | | | 50 | | | | | |
| Indre Gluptjønn | | | 100 | | | | 100 | |
| Sulebergjønn | | | 300 | | | | 300 | |
| Damtjønn | | 20 | | 20 | | 20 | | 60 |
| Buduppen | | 20 | | 20 | | 20 | | 20 |
| Koltjønn | | 50 | | 50 | | 50 | | 50 |
| Nordre Helaktjønn | | 50 | | | | | | |
| Reintjønn | | | | | | | | |
| Hemtjønn | | 50 | | 50 | | 50 | | 50 |
| Fremre Åsdalstjønn | | 350 | | 350 | | 350 | | 350 |
| Indre Åsdalstjønn | | 250 | | 250 | | 250 | | 250 |
| Øvre Samtjønn | | | | | | | | |
| Steinslåtjønn | | | 200 | | | | 200 | |
| Sum | 1 800 | 880 | 1 350 | 880 | 800 | 880 | 1100 | 920 |

Vann det ikke settes fisk:

Flaksjøen
S. Helaktjønn (tvilsomt for overlevelse)
Grønntjønn (tvilsomt for overlevelse)
Imssjøene (for mye fisk)
N. Samtjønn (for mye fisk)
Fampetjønn (for mye fisk)

N. Eldåtjønn (for mye fisk)
Steintjønn (tvilsomt for overlevelse)
Trønnestjønn (tvilsomt for overlevelse)
Bjørgetjønn (tilfredsstillende)
Hellortjønn (tvilsomt for overlevelse)

Det er tidligere forsøkt å sette ut fisk i alle vatna betegnet med «tvilsomt for overlevelse», men bestanden er blitt slått ut etter få år (1 - 3 år) pga. oksygensvikt. I en del små, ofte navnløse vann utover dette, er det også forsøkt utsetting først på 70-tallet, men med tvilsomt resultat. Det har under sesongen 2011 blitt meldt om fangster av kilosfisk i flere av vannene i statsallmenningen.

11.2. Salg av fiskekort

11.2.1 Allmenningskort

I 2011 ble det totalt 807 fiskekort i statsallmenningen, mot 778 solgte kort i 2010. Bruttoinntektene for salg av statsallmenningskortene økte som en følge av økt kortsalg til 117 484 kr fra 115 470 kr i 2010. Det ble solgt noen færre garnkort i år. Når det gjelder sesongkort så var det her en økning i salget både for utenbygds og innenbygds. Det ble solgt en del flere 2-dagers kort til utenbygds, mens det var reduksjon i salget av dagskort.

Tab. 11.2. Oversikt over solgte fiskekort i statsallmenningene i Ringeby. 10 % provisjon til kortselgerne.

| | INNENBYGDS med bruksrett i Imsdalen | | | | | | Øvrige INNENBYGDS (stang, oter) + UTENBYGDS (stang) | | | | | | Sum kr |
|-----------|--|-----|-----|------|------|------|--|-----|-----|------|------|------|---------|
| | Garn | Ses | Uke | 3 dg | 2 dg | 1 dg | Garn | Ses | Uke | 3 dg | 2 dg | 1 dg | Brutto |
| Salg 2011 | 36 | 20 | 1 | 3 | 21 | 21 | 30 | 98 | 27 | 57 | 161 | 332 | 118 984 |
| Salg 2010 | 41 | 11 | 1 | 5 | 17 | 24 | 33 | 82 | 30 | 62 | 115 | 357 | 115 470 |
| Salg 2009 | 33 | 17 | 0 | 7 | 14 | 54 | 51 | 133 | 25 | 88 | 128 | 371 | 136 000 |
| Salg 2008 | 38 | 12 | 1 | 3 | 18 | 21 | 30 | 132 | 35 | 65 | 132 | 325 | 128 510 |
| Salg 2007 | 28 | 22 | 2 | 7 | 25 | 24 | 40 | 131 | 30 | 70 | 140 | 287 | 132 125 |
| Salg 2006 | 27 | 23 | | 2 | 10 | 33 | 50 | 108 | 41 | 60 | 133 | 255 | 122 740 |
| Salg 2005 | 67 | 12 | 5 | | 56 | | 53 | 131 | 59 | | 458 | | 114 040 |
| Salg 2004 | 64 | 19 | 2 | | 52 | | 45 | 133 | 78 | | 509 | | 118 520 |
| Salg 2003 | 57 | 18 | 1 | | 43 | | 62 | 126 | 42 | | 475 | | 109 400 |
| Salg 2002 | 68 | 7 | 1 | | 64 | | 81 | 141 | 86 | | 583 | | 132 070 |
| Salg 2001 | 73 | 16 | 1 | | 42 | | 75 | 130 | 77 | | 512 | | 125 840 |
| Salg 2000 | 78 | 25 | 3 | | 43 | | 71 | 138 | 80 | | 565 | | 134 410 |
| Salg 1999 | 61 | 20 | 2 | | 64 | | 94 | 134 | 80 | | 536 | | 133 720 |
| Salg 1998 | 64 | 23 | 5 | | 73 | | 85 | 150 | 112 | | 595 | | 145 580 |
| Salg 1997 | 58 | 15 | 3 | | 40 | | 76 | 140 | 91 | | 463 | | 120 810 |
| Salg 1996 | 78 | 36 | 4 | | 33 | | 73 | 249 | 167 | | 449 | | 75 800 |
| Salg 1995 | 78 | 43 | 2 | | 22 | | 84 | 215 | 124 | | 446 | | 71 700 |
| Salg 1994 | 93 | 38 | 2 | | 20 | | 125 | 246 | 139 | | 484 | | 84 695 |
| Salg 1993 | 93 | 42 | 3 | | 25 | | 124 | 296 | 159 | | 578 | | 94 160 |

For å opprettholde interessen for fiske, prøve å rekruttere nye interesserte og for å ha et godt tilbud til fiskerne, settes det årlig ut fisk i mange av vatna i statsallmenningene i Ringebu (jf. kapittel 11.3. og tab. 11.1). Det er god balanse mellom fiskekortinntekter og utgifter til fiskekultur, selv om differansen vil variere noe fra år til år, avhengig av kortsalg og utsetningsbehov.

Tab. 11.3. Oversikt over totalt antall solgte kort for statsallmenningene, bruttoinntekter og beløp brukt til fiskekultur siste 13 år.

| År | Antall solgte kort | Bruttoinntekter | Fiskekultur i kr |
|------|--------------------|-----------------|------------------|
| 2011 | 807 | 118 984 | 100 685 |
| 2010 | 778 | 115 470 | 100 554 |
| 2009 | 921 | 136 000 | 92 580 |
| 2008 | 812 | 128 510 | 73 875 |
| 2007 | 806 | 132 125 | 66 212 |
| 2006 | 742 | 122 740 | 56 414 |
| 2005 | 841 | 114 040 | 78 393 |
| 2004 | 902 | 118 520 | 90 666 |
| 2003 | 824 | 109 400 | 68 355 |
| 2002 | 1 031 | 132 070 | 64 800 |
| 2001 | 926 | 125 840 | 42 545 |
| 2000 | 1 003 | 134 410 | 38 499 |
| 1999 | 991 | 133 270 | 83 517 |

11.2.2 Felles stangfiskekort

Det totale salget av felles stangfiskekort for Ringebu har generelt hatt en bra økning siden 2003, men de to siste årene har det vært en reduksjon i salget. Bruttoinntektene på dette kortet var i år kr 314 962 kr (kr 336 380,- i 2010). Fjellstyret får et utbytte på 33,3 % av nettoinntektene fra dette kortet, og det utgjorde i år kr 80 671,85 (kr 87 738,51 i 2010),- (kr 91 048 i -09). Imsdalen fiskestyre skal ha 15 % av denne inntekten, og fjellstyrets utbytte blir da kr 68 571. I tillegg får fjellstyret 10 % for administrasjonen av felleskortet, kr 31 496,20.

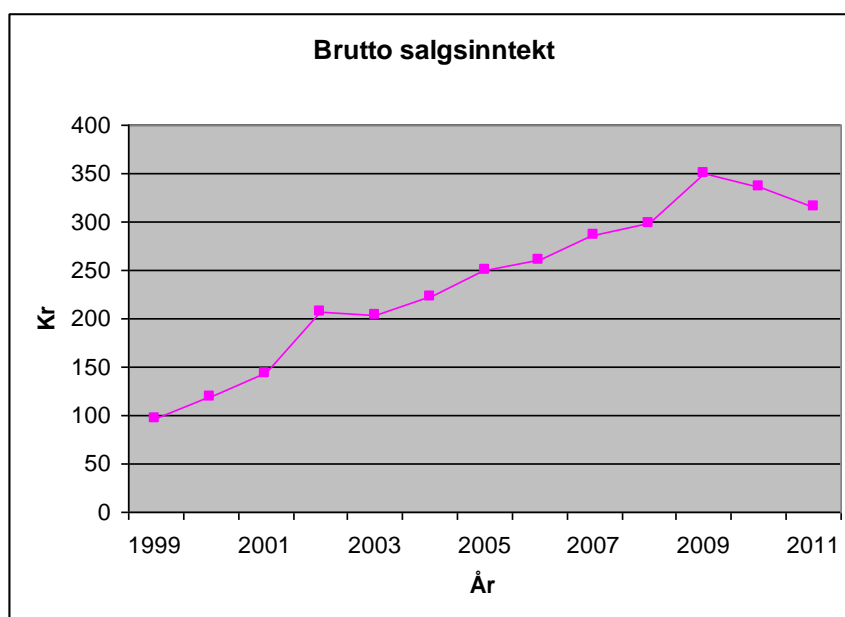

Figur 11.1. Totalt antall solgte felles stangfiskekort for Ringebu i perioden 1999-2011.

De totale fiskekortinntektene for fjellstyret blir dermed kr 184 041.

Gratis fiske

Som et viktig ledd i rekrutteringstiltak for å få ungdom ut i fjellet, vedtok fjellstyret i 2001 at all ungdom under 19 år kunne fiske gratis med stang i alle vatn i statsallmenningene i Ringebu. Dette har vi fått mange positive tilbakemeldinger på. Alle som ville benytte seg av dette tilbudet, måtte hente et frikort hos en av våre kortselgere, eller henvende seg direkte til fjellstyrekontoret.

I 2011 ble det totalt utlevert **5 frikort**, Av disse gikk 1 til innenbygds og 4 til utenbygds. Det er sannsynligvis mange flere som benytter seg av dette tilbudet. Erfaringsmessig tenker ikke folk på at de må løse et frikort, og tror at det er nok å ha med legitimasjon som viser alder.

I tillegg til frikort til de under 19 år, er det skrevet ut garnkort til innenbygdsboende for garnfiske på Flaksjøen. I 2011 har det vært skrevet ut totalt 7 slike kort, alle til innenbygds.

11.3. Prøvefiske

Koltjønnet

Det ble prøvefisket en natt, 8.-9. juni 2011. Det ble satt én bunngarnserie med totalt 9 garn, (2x20, 22, 24, 26 29, 31, 35, 39 mm). Det ble fanget 45 fisker mellom 18 og 31 cm. Fisken hadde en gjennomsnittsvekt på 105 gram, og k-faktor på 0,89.

Imssjøene

Imsdalen fiskestyre har foretatt prøvefiske i Nordre Imssjø. Førsteintrykket er godt, men endelige resultater for 2010 og 2011 ferdigstilles i 2012.

12. SMÅVILT

Etter noen år med en rypebestand som var på et bra nivå, ble det i 2008 rapportert om færre ryper. Dette er en trend som har fortsatt, og takseringen i 2011 indikerer at vi fortsatt har en moderat bestand. Tettheten i felt 1 (Venabygdsfjellet) er på nivå med i fjor, men en anelse større kull. I felt 2 (Friisvegen) er det nedgang i tetthet og kullstørrelse. Det er imidlertid funnet en del fugl i treningsfeltet i etterkant av takseringen. I felt 3 (Breijordan) er det en liten nedgang i tetthet, men gjennomsnittlig større kull enn i fjor. Det er også i felt 3 funnet en del fugl i treningsfeltet og under jaktprøven på Breijordan i etterkant av takseringen. Jaktrapportene viste at jegerne har et noe bedre inntrykk av rypebestanden i 2011 enn de hadde i 2010.

Jegernes jaktrapporter er svært viktige, og det er disse fjellstyret bygger mye av sin kunnskap om småviltbestandene og småviltjakta på. En rapport med null skutte vilt er like viktig som en med 10 skutte ryper. Det er tidligere år sendt ut et eget brev sammen med jaktkortene, hvor fjellstyret ber om at jegerne må bli flinkere til å sende inn disse rapportene. Det ser ut til at dette hadde en viss effekt. Eget brev ble ikke sendt ut i år, men alle som hadde kjøpt jaktkort på inatur, samt de fleste innenbygdsjegerne fikk en e-post med påminning om å sende inn jaktrapport og rypevinger. Flere jaktrapporter kom raskt inn i etterkant av dette.

12.1. Data fra årets fangstrapporter

Færre enn halvparten av småviltjegerne sendte inn jaktrapport i 2011. 45 % av utenbygds sendte inn rapportene sine (49,9 % i 2010). Det har vært en økning i innsendte rapporter fra innenbygds i forhold til tidligere, og endte på 53 % i 2011 i (31,3 % 2010). Totalt for innenbygds og utenbygds ble 45,2 % av rapportene innlevert.

Av innleverte rapporter er det skutt 638 ryper. I tillegg til rype felles det et mindre antall av noen av de andre jaktbare artene (tabell 12.1).

Tab. 12.1. Totalt antall innrapportert felt småvilt 2002 - 2011.

| Arter | 2002 | 2003 | 2004 | 2005 | 2006 | 2007 | 2008 | 2009 | 2010 | 2011 | Snitt |
|----------------|------|------|------|------|------|------|------|------|------|------|--------|
| Rype | 1096 | 1637 | 1531 | 1347 | 889 | 1701 | 994 | 379 | 731 | 638 | 1094,3 |
| Orrfugl | | | | | | | | | | 4 | 4 |
| Hare | 36 | 58 | 77 | 74 | 31 | 88 | 34 | 17 | 15 | 28 | 45,8 |
| Enkeltbekkasin | 1 | 3 | 6 | 2 | 3 | 0 | 0 | 1 | 0 | 0 | 1,6 |
| Rugde | 1 | 0 | 0 | 2 | 3 | 3 | 0 | 4 | 0 | 1 | 1,4 |
| Ender | 4 | 10 | 14 | 10 | 2 | 6 | 2 | 2 | 1 | 1 | 5,2 |
| Ringdue | 0 | 0 | 5 | 1 | 0 | 0 | 1 | 0 | 0 | 0 | 0,7 |
| Korp | 3 | 4 | 4 | 2 | 13 | 9 | 5 | 4 | 6 | 3 | 5,3 |
| Kråke | 0 | 5 | 1 | 6 | 2 | 10 | 2 | 6 | 3 | 5 | 4 |
| Måke | 0 | 0 | 0 | 1 | 1 | 4 | 1 | 0 | 0 | 0 | 0,7 |
| Mår | 2 | 0 | 0 | 1 | 3 | 1 | 0 | 2 | 4 | 0 | 1,3 |
| Rødrev | 1 | 1 | 6 | 1 | 3 | 5 | 9 | 0 | 1 | 2 | 2,9 |
| Mink | 5 | 5 | 3 | 2 | 10 | 4 | 1 | 0 | 1 | 1 | 3,2 |
| Røyskatt | 2 | 3 | 3 | 3 | 7 | 8 | 4 | 2 | 7 | 5 | 4,4 |

Også i år ser vi at det er innenbygdsjegere som har skutt flest ryper per jakt dag. I gjennomsnitt har de skutt 0,71 ryper per jakt dag. Innenbygds jegere med hund har vært de mest effektive jegerne dette året, med i gjennomsnitt 0,78 ryper pr. jakt dag (0,71 i 2010). Innenbygds jegere uten hund har fått 0,49 ryper per jakt dag (0,26 i 2010). Til sammenligning har utenbygds jegere med hund fått 0,33 (0,42 i 10) og utenbygds uten hund 0,30 ryper per jakt dag (0,25 i 10).

En ser også at dette tallet varierer mellom de ulike feltene. I felt 1 er tallet på 0,12 for utenbygds med hund og 0,21 uten hund. I felt 2 er tallet på 0,25 med hund og 0,18 uten, mens tallene ligger på 0,48 med hund og 0,55 uten i felt 3)

Tab. 12.2. Oppsummering av kortsalg og rapporter fra rypejakta 2011.

| Totalt utenbygds og innenbygds | m/hund | u/hund | Totalt | %-andel | Totalt 2010 |
|--|--------|--------|--------|---------|-------------|
| Totalt ant. solgte kort | 1121 | 390 | 1511 | | 1384 |
| Totalt ant. innleverte kort | 499 | 184 | 683 | 45,20 % | 660 |
| Totalt ant. jakt dager | 1290 | 461 | 1751 | | 1762 |
| Snitt ant. jakt dager / innlev. kort | 2,59 | 2,49 | 2,56 | | 2,67 |
| Jegere som IKKE har skutt rype | 334 | 121 | 455 | 67 % | 447 |
| Jegere som HAR SKUTT rype | 164 | 64 | 228 | 33 % | 213 |
| Totalt ant. felte ryper | 475 | 163 | 638 | | 721 |
| Snitt ant. rype / jeger som har skutt rype | 2,90 | 2,547 | 2,80 | | 3,38 |
| Snitt ant. ryper / innleverte kort | 0,95 | 0,88 | 0,93 | | 1,09 |
| Snitt rype / jakt dag totalt | 0,37 | 0,35 | 0,36 | | 0,41 |

Tab. 12.3. Jegerenes observasjoner

| | 2011 | 2010 | 2009 | 2008 | 2007 | 2006 |
|--------------------------|------|------|------|------|------|------|
| Sett antall kull pr. dag | 1,8 | 1,4 | 1,1 | 2,4 | 3,5 | 4,1 |
| Snitt kullstørrelse | 5,1 | 6,4 | 3,7 | 5,4 | 7,2 | 6,5 |

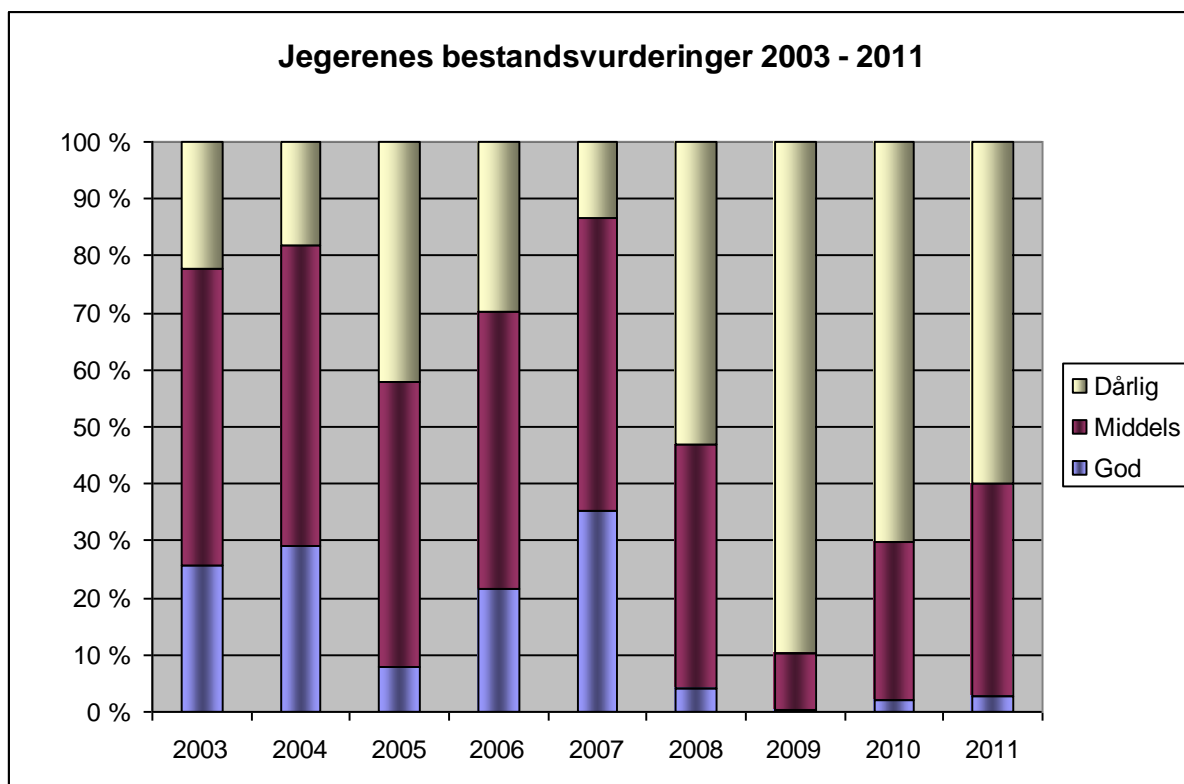

Fig. 12.1. Jegerenes vurdering av rypebestanden 2003-2011

Det er fortsatt få jegere som syntes at det var bra med rype under jakta. 3 % syntes det var bra med rype i 2011 (2,1 % i 2010). 37 % syntes det var middels med rype (27,8 % i 2010), mens 60 % syntes det var dårlig med rype i 2010 (70,1 % i 2010).

12.2. Produksjon

Fra 2006 har det vært rypetaksering i statsallmenningene i Ringeby. Bakgrunnen for dette var et ønske om bedre småviltforvaltning. Første året hadde vi mye hjelp fra LOJFF for å få til det praktiske rundt takseringen, mens Høgskolen i Hedmark har analysert datamaterialet. Administrasjonen i fjellstyret har vært lokal kontakt, og hatt ansvaret for kontakten med taksørene, samt oversending av observasjonsskjemaer for analyse.

I 2011 foregikk takseringen etter samme mal som tidligere år. Opplegget fungerte også i år bra, og resultatene lå klare få dager etter endt taksering.

Tab. 12.4. Resultat fra rypetaksering august 2007 - 2011.

| Felt | 2011 | | | | Ryper / km ² (90 % sikkerhet) | | | | | Ant k/høne* | | | | |
|------|--------|------|-----------|-----------|--|------|------|------|------|-------------|------|------|------|------|
| | Lengde | obs. | Ant ryper | Ryper/obs | 2007 | 2008 | 2009 | 2010 | 2011 | 2007 | 2008 | 2009 | 2010 | 2011 |
| 1 | 53 500 | 5 | 37 | 7,4 | 6 | 6 | 4 | 2 | 2 | 6 | 2,8 | 2,8 | 5,9 | 4,2 |
| 2 | 47 260 | 7 | 44 | 6,3 | 23 | 12 | 5 | 8 | 3 | 10 | 3,6 | 2,1 | 5,9 | 3,0 |
| 3 | 46 500 | 14 | 97 | 6,9 | 22 | 13 | 9 | 9 | 7 | 8,6 | 6,0 | 3,8 | 4,5 | 6,1 |

Produksjonen beregnes også med bakgrunn i innsendte rypevinger. Dette har blitt gjort kontinuerlig siden 1971, og Ringebu fjellstyre har trolig den lengste dataserien for denne type data. I år har vi fått inn vinger fra totalt 299 ryper, dvs. 48,1 % av skutte ryper i følge jaktrapportene (48 % i 10, 67 % i 09, 60,5 % i 08). Fjellrypa ble fredet foran denne sesongen, og det er ikke registrert fjellrype blant innleverte vinger.

Innsendte rypevinger: Ungfugl: 167
 Voksne: 132

Produksjon 2011:

$$\text{Lirype} = \frac{\text{Antall ungfugl}}{\text{Ant. par voksne}} = \frac{167}{66} = 2,53$$

Etter to år med nedgang i produksjonen, gikk den i år noe opp. En samlet produksjon på 2,53 kyllinger per høne er litt under snittet på 2,97 siste 41 år. Produksjonen ligger innenfor det som regnes som et normalår med 2,5 – 3,0 kyllinger pr. par (55 - 60 % av fangsten).

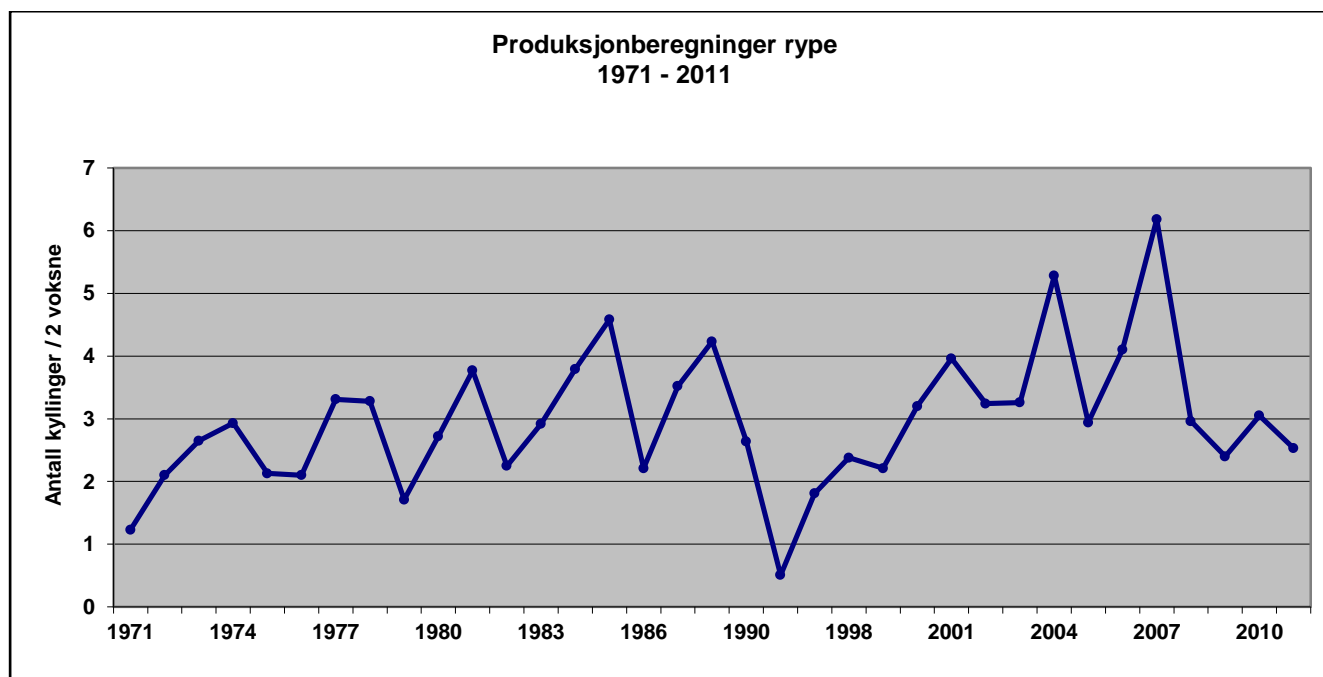

Fig. 12.2. Rypeproduksjon i statsallmenningene i Ringebu siste 41 år, med bakgrunn i innsendte rypevinger.

12.3. Salg av jaktkort

Tab. 12.5. Solgte jaktkort, småvilt, 1999-2011

| | Innenbygds | | Utenbygds u/hund | | | Utenbygds m/hund | | | Sum | Inntekter | | |
|------|------------|-----|------------------|---------|----------|------------------|---------|----------|-------|-----------|-----------|---------|
| | uten | med | Felt I | Felt II | Felt III | Felt I | Felt II | Felt III | kort | Brutto | provisjon | Netto |
| 2011 | 40 | 85 | 74 | 163 | 113 | 153 | 463 | 420 | 1 511 | 418 600 | 22 748 | 395 852 |
| 2010 | 43 | 88 | 83 | 153 | 113 | 133 | 382 | 389 | 1 384 | 406 570 | 18 827 | 387 743 |
| 2009 | 40 | 71 | 76 | 171 | 133 | 109 | 326 | 246 | 1 172 | 397 670 | 14 926 | 382 744 |
| 2008 | 52 | 57 | 126 | 287 | 154 | 141 | 401 | 382 | 1 600 | 521 200 | 26 020 | 477 581 |
| 2007 | 49 | 68 | 183 | 259 | 199 | 234 | 474 | 416 | 1 882 | 615 735 | 32 442 | 583 293 |
| 2006 | 42 | 57 | 251 | 305 | 275 | 338 | 540 | 475 | 2 283 | 479 290 | 25 999 | 453 291 |
| 2005 | 38 | 57 | 147 | 303 | 145 | 191 | 406 | 306 | 1 593 | 577 800 | 28 845 | 548 955 |
| 2004 | 48 | 50 | 158 | 267 | 122 | 198 | 372 | 279 | 1 494 | 498 700 | 26 290 | 489 610 |
| 2003 | 46 | 56 | 120 | 216 | 136 | 173 | 382 | 271 | 1 400 | 493 850 | 24 560 | 469 290 |
| 2002 | 46 | 45 | 103 | 136 | 107 | 99 | 222 | 180 | 938 | 327 300 | 16 600 | 310 700 |
| 2001 | 27 | 38 | 68 | 126 | 84 | 86 | 186 | 127 | 742 | 255 800 | 13 355 | 242 445 |
| 2000 | 32 | 23 | 61 | 119 | 72 | 66 | 125 | 136 | 634 | 226 350 | 10 000 | 216 350 |
| 1999 | 36 | 29 | 44 | 143 | 98 | 71 | 194 | 169 | 784 | 292 900 | 13 100 | 279 800 |

Som en ser av tabellen, ble det solgt 1 511 jaktkort i 2011. Dette er en økning på 127 solgte kort i forhold til 2010. Det er hos kortselgerne og inatur som vi ser den store økningen, mens det på "eget kortsalg" har vært en reduksjon på salget av jaktkort. Eget kortsalg er i all hovedsak kort som er solgt i de første periodene hvor det er begrensninger på kortsalget. Alt i alt blir det derfor ikke så stor forskjell i inntekter fra småviltjakt i 2011 og 2010.

GRATIS SMÅVILTJAKT!

Som et viktig ledd i rekrutteringstiltak for å få ungdom ut i fjellet, har fjellstyret vedtatt at all ungdom under 19 år kunne jakte småvilt gratis i statsallmenningene i Ringebu, når de jakter sammen med en eldre "fadder" som har løst jaktkort. De som ønsker å delta i jakt på denne måten, må ha løst jegeravgift og avlagt jegerprøve på vanlig måte. Samme ordningen gjelder for de som tar jegerprøva det aktuelle året. Dette har vi fått mange positive tilbakemeldinger på.

Alle som ville benytte seg av dette tilbudet, må hente et frikort hos en av våre kortselgere, eller henvende seg direkte til fjellstyrekontoret.

Det ble totalt utlevert **13 frikort**, med slik fordeling:

| | |
|------------|--------|
| Innenbygds | 6 stk. |
| Utenbygds | 7 stk. |

12.4. Treningsfelt

Ordningen med treningsfelt på Breijordet fungerer fortsatt svært bra. Vi får gode tilbakemeldinger på terrenget. Prisen pr. døgn har vært kr. 50,-. Kortselgerne har 10 % provisjon.

Tab. 12.6. Salg av treningskort for fuglehunder fra 2004-2011.

| År | Utsendte kort | Solgte kort | Ant. døgn | Ant. hunder | Brutto sum | Provisjon | Netto sum |
|------|---------------|-------------|-----------|-------------|------------|-----------|-----------|
| 2004 | 225 | 129 | 185 | 161 | 8 320 | 832 | 7 488 |
| 2005 | 250 | 159 | 206 | 180 | 9 280 | 928 | 8 352 |
| 2006 | 250 | 141 | 171 | 187 | 12 300 | 1 230 | 11 070 |
| 2007 | 325 | 169 | 240 | 240 | 17 050 | 1 705 | 15 345 |
| 2008 | 235 | 116 | 157 | 132 | 8 850 | 885 | 7 965 |
| 2009 | 204 | 119 | 175 | 138 | 10 450 | 1 045 | 9 405 |
| 2010 | 225 | 101 | 140 | 130 | 9 150 | 915 | 8 235 |
| 2011 | 181 | 83 | 113 | 103 | 6 950 | 695 | 6 255 |

Antall solgte kort har normalt variert med rypebestanden. De siste årene har rypebestanden vært lavere enn normalt, og det kan være årsaken til at trenden fra 2010 med færre solgte treningskort også fortsatte i år.

Ringebu – Fåvang jeger- og fiskeforening administrerer treningsfelt for elg- og harehunder i Imsdalen. I 2011 er det i alt 37 hunder som har trent i dette området, 30 harehunder og 7 elghunder som er blitt trent i dette området.

12.5. Jaktprøver

Det ble i 2011 arrangert jaktprøve for fuglehunder, Fåvangprøva, på Breijordet 20. til 22. august med 162 hunder.

12.6. Fjellrypa

I løpet av ti år viser fangststatistikk en reduksjon av fjellrypebestanden i Norge på hele 30 %, og det ble vurdert å plassere fjellrypa på Rødlista over sårbare og truede arter i Norge i 2006. I statsallmenningene i Ringebu er det, på grunn av naturgitte forhold, lirypa som er den dominerende rypearten. Likevel er det noen områder i statsallmenningene i Ringebu hvor en finner fjellrype.

Med bakgrunn i observasjoner under jakt, oppsyn og tilbakemeldinger, blant annet gjennom jaktrapporter, tyder det på at fjellrypebestanden er i tilbakegang også i Ringebufjellet. For å bedre kunne ta vare på den fjellrypebestanden som er igjen i Ringebufjellet, ble det vedtatt å frede fjellrypa i statsallmenningene i Ringebu fra og med jaktseasonen 2010 og inntil videre.

13. VILLREIN

13.1. Kvote/søknad/trekking/fordeling av kort

Fra 2003 har Brekkom, Vekkom og Fåvang utmarkslag administrert kvotene sine sjøl, men hatt full fellesjakt med fjellstyret. Dette ble videreført i 2011. Fjellstyrets ansatte har hatt oppsynet på de private områdene. Som kompensasjon fikk fjellstyret 6 Fu/50 og 5 kalvkort. Fellesjakt med Kjørås utmarkslag ble også videreført. Fra 2003 har de Storelvdølene som fjellstyret inngikk forlik med i sak om jakt- og fiskerettigheter i Hirkjølen, kunnet søke om jakt her. De som søker er sikret kort. I 2011 søkte 7 jaktlag, totalt 14 personer.

Tab. 13.1. Fordeling av fellingstillatelser for Ringebu fjellstyre (inkl. 6 Fu/50 + 2 kalv fra utmarkslagene).

| Fritt dyr | Fritt u/50 | Kalv | Sum |
|-----------|------------|------|-----|
| 25 | 141 | 91 | 257 |

Søknadsfristen for innenbygds jegere var som vanlig satt til 1. mai. IB-jegerne kunne søke om reinsjakt over internett. Innen fristens utløp var det kommet inn 223 søknader (3 flere enn i 2010). Trekning ble foretatt på Ringebu lensmannskontor den 19. mai.

For utenbygdsjegere var det Fjellstyrene i Oppland som ved hjelp av det internettbaserte administrasjonsprogrammet Inatur foretok trekning av søknadene. Alle søknader skulle sendes via internett, e-post eller ved vanlig postkort direkte til Fjellstyrene i Oppland innen 1. mai. Søknadsfristen for utenbygds har tidligere vært 1. juni, men ble fra 2009 fremskyndet for å lette arbeidet med administrasjon av jakta.

Tab 13.2. Fordeling av fellingstillatelser på IB/UB jegere, i antall og prosent. Storelvdølene som ble tildelt jakt, er lagt under UB- kvote (5 x fu/50, 4 kalv og 1 fritt).

| Korttyper | IB | UB | Totalt |
|--------------------|------------|-----------|--------|
| Fritt dyr | 17 | 8 | 25 |
| Fritt u/50 | 100 | 41 | 141 |
| Kalv | 65 | 26 | 91 |
| Totalt antall kort | 182 (71 %) | 75 (29 %) | 257 |

* et fritt under 50 kort gikk til Ringebu/Fåvang skytterlag til trekning blant de jegerne som skjøt mer enn 60 treningsskudd.

Reservelistene både for innenbygds og utenbygds var lange, men likevel fikk alle på reservelista for innenbygdsjegere og de fleste utenbygdsjegerne tilbud omjakt. En del av innenbygds jegerne fikk også tilbud om kort i Sollia og valgte å ta ved disse. Flere av de som var langt nede på reservelista takket dessuten nei da de fikk tilbud om jakt, siden de ikke hadde forberedt seg med oppskyting og annet. I tillegg ble innleverte kort solgt videre fortløpende.

Totalt ant. jegere var **301** (210 i -10), hvorav; **169 stk IB, dvs. 56,1 % (71,4 % i -10)**
118 stk UB, dvs. 39,2 % (21 % i -10)
14 stk Storelvdøler, dvs 4,6% (7,6 % i -10)

Det ble opprettet totalt 78 jaktlag (46 i -10), hvorav 45 lag for innenbygds jegere (35 i -10), og 24 lag for utenbygds jegere (3 i 10), samt 2 lag hvor det var både innenbygds og utenbygds jegere. I tillegg var det 7 lag med Storelvdøler (8 i -10). Av totalt 257 kort var 135 tildelt jegere i lag, dvs. 52,5 % av kvota.

Det ble også åpnet for at jegere som hadde fått kort kunne ta med seg en annen jeger som ikke hadde blitt tildelt jakt. Jegeren som hadde fått tildelt kort, måtte være med hele tida mens ”gjestejegeren” var med på jakt. 17 personer benyttet seg av denne muligheten til å komme på jakt.

Tab. 13.3. Fordeling av kort i lag 2011.

| | Antall lag | Fritt | FU/50 | Kalv | Antall kort | % av kvota |
|----------------------|------------|-----------|-----------|-----------|-------------|-------------|
| Innenbygds | 45 | 10 | 41 | 28 | 79 | 30,7 |
| Utenbygds | 24 | 3 | 21 | 17 | 41 | 16,0 |
| Stor-Elvdøler | 7 | 1 | 5 | 4 | 10 | 3,9 |
| Blanda lag | 2 | 0 | 3 | 2 | 5 | 1,9 |
| Sum | 78 | 14 | 70 | 51 | 135 | 52,5 |

I sak 22/07 ble det vedtatt at fjellstyre fra og med 2007 tilbyr innenbygds ungdom under 20 år og som er førstegangsjegere, gratis fellingstillatelse på 1 stk villreinkalv hver. I 2011 var det 8 ungdommer som benyttet seg av denne ordningen.

13.2. Resultater fra jakta

Det ble felt 160 dyr av en kvote på 257, dvs. **62,3 %** felling.

Tab. 13.4. Fellingsstatistikk 2011.

| | Eldre dyr | 1 1/2 år | Kalv | Sum |
|----------------|-----------|----------|------|--------------|
| Hanndyr | 25 | 12 | 28 | 65 (40,6 %) |
| Hunndyr | 69 | 7 | 19 | 95 (59,4 %) |
| Sum | 94 | 19 | 47 | 160 (62,3 %) |

Tab. 13.5. Oversikt over fellingsprosent i forhold til kvote og felte dyr fra 1999 og fram til og med 2011.

| År | Kvota | Felte dyr | Fellingsprosent |
|--------------|--------------|--------------|-----------------|
| 1999 | 286 | 173 | 60,5 |
| 2000 | 286 | 162 | 57 |
| 2001 | 277 | 173 | 62,5 |
| 2002 | 277 | 194 | 70 |
| 2003 | 263 | 174 | 66,2 |
| 2004 | 275 | 189 | 68,7 |
| 2005 | 274 | 209 | 76,3 |
| 2006 | 288 | 187 | 64,9 |
| 2007 | 318 | 239 | 75,2 |
| 2008 | 318 | 201 | 63,2 |
| 2009 | 271 | 186 | 68,6 |
| 2010 | 255 | 125 | 49 |
| 2011 | 257 | 160 | 62,3 |
| Snitt | 280,2 | 181,6 | 64,7 |

Tab. 13.6. Felling på korttype for UB/IB i antall og prosent.

| Kategori | Innenbygds | | Utenbygds | | Totalt | |
|---------------|------------|---------------------|-----------|--------------------|------------|---------------------|
| | Kvote | Felling | Kvote | Felling | Kvote | Felling |
| Fritt dyr | 17 | 12 (70,6 %) | 8 | 5 (63 %) | 25 | 17 (68 %) |
| Fritt u/50 | 100 | 65 (65 %) | 41 | 36 (87,8 %) | 141 | 101 (71,6 %) |
| Kalv | 65 | 28 (43,1 %) | 26 | 14 (53,8 %) | 91 | 42 (46,2 %) |
| Totalt | 182 | 105 (57,7 %) | 75 | 55 (73,3 %) | 257 | 160 (62,3 %) |

Til sammenligning var fellingsprosenten i 2010 **48,1 % for IB jegere**, og **49 % for UB jegere**.

I sak 25/11 ble det vedtatt å dele reinsjakta inn i to perioder. 70 % av kvoten skulle trekkes med jakttid 20. august til 24. september, mens de resterende 30 % skulle trekkes med jakttid 20. august til 10. september. De kortene som det ikke ble felt dyr på i redusert periode, skulle selges videre for perioden 11. september til 24. september.

Tab. 13.7. Fellingsstatistikk for de med jakt i perioden 20. august til 24. september

| Kategori | Innenbygds | | | Utenbygds | | | Totalt | | |
|---------------|------------|-----------|-------------|-----------|-----------|-------------|------------|------------|-------------|
| | Kvote | Felling | Fellings- % | Kvote | Felling | Fellings- % | Kvote | Felling | Fellings- % |
| Fritt dyr | 12 | 7 | 58,3 | 5 | 3 | 60,0 | 17 | 10 | 58,8 |
| Fritt u/50 | 70 | 45 | 63,4 | 28 | 27 | 96,4 | 99 | 72 | 72,7 |
| Kalv | 47 | 18 | 38,3 | 18 | 7 | 38,9 | 65 | 25 | 38,5 |
| Totalt | 130 | 70 | 53,8 | 51 | 37 | 72,5 | 181 | 107 | 59,1 |

Årets jakt ga en fellingsprosent på 62,3 %. Som en ser av tabellene, var det ulikt resultat når det gjelder fellingsprosent på kort og full periode. Mens de som hadde jakt i hele perioden hadde en fellingsprosent på 59,1 %, var denne på 69,7 % for de som fikk jakt i den reduserte perioden.

Tab. 13.8 Fellingsstatistikk for de med jakt i perioden 20. august til 10. september og 11. september til 24. september

| Kategori | Innenbygds | | Utenbygds | | Totalt | | |
|---------------|------------|-----------|-----------|-----------|-----------|-----------|---------------|
| | Kvote | Felling | Kvote | Felling | Kvote | Felling | Fellings- % |
| Fritt dyr | 5 | 5 | 3 | 2 | 8 | 7 | 87,5 % |
| Fritt u/50 | 30 | 20 | 12 | 9 | 42 | 30 | 71,4 % |
| Kalv | 18 | 10 | 8 | 7 | 26 | 17 | 65,4 % |
| Totalt | 53 | 35 | 23 | 18 | 76 | 53 | 69,7 % |

Jaktlag.

Når det gjelder felling i jaktlagene, så var det for IB totalt 82 kort i lagene, for utenbygds 39 kort og for SE totalt 10 kort. I tillegg var det 5 kort som ble solgt til lag med både innenbygds og utenbygds jegere. Totalt var det 136 kort som gikk til jaktlag, noe som utgjorde 53,1 % av kvota. Totalt ble det felt 89 dyr i lag, noe som gir en fellingsprosent på 65,4 % (58 % i 2010). For de andre jegerne ligger fellingsprosenten på 58,7 % (59 % i -10).

Totalt ble det levert inn **115** kjever fra dyr som ble felt på kort fra Ringebru fjellstyre, dvs. en innleveringsprosent på 71,9 (72,8 % i 2010). Med bakgrunn i veide dyr har vi følgende gjennomsnittsvæker:

Tab. 13.9. Gjennomsnittsvokter 2011.

| | Kalv | 1 ½ års dyr | Eldre dyr |
|---------|-----------------------------|-----------------------------|-----------------------------|
| Hanndyr | 19,7 kg (18,1 kg i 10) n=20 | 34,5 kg (32,4 kg i 10) n=12 | 61,9 kg (61,1 kg i 10) n=16 |
| Hodyr | 17,5 kg (17,1 kg i 10) n=16 | 24,8 kg (21,3 kg i 10) n=10 | 34,6 kg (34,4 kg i 10) n=49 |

13.3. Oppsynsvirksomhet under jakta

Samlet oversikt for de tre oppsynene i Ringeby.

Tab. 13.10. Statistikk fra oppsynet under reinsjakta 2006-2011

| | 2011 | 2010 | 2009 | 2008 | 2007 | 2006 |
|--|-------------|-------------|-------------|-------------|-------------|-------------|
| Timer i felt | 718 | 613 | 726 | 774 | 559,5 | 627 |
| Sett ca. ant. rein | 16 270 | 13 074 | 15 581 | 14 234 | 10 311 | 10 729 |
| Ant. kontrollerte jegere før felling | 49 | 63 | 144 | 121 | 93 | 95 |
| Ant. kontrollerte jegere under slakting | 16 | 21 | 36 | 47 | 46 | 32 |
| Ant. kontrollerte jegere under transport | 175 | 114 | 143 | 149 | 227 | 137 |
| Ant. fall sett, ikke kontrollert | 22 | 19 | 16 | 6 | 10 | 7 |
| Ant. skadde dyr sett av oppsyn | 8 | 1 | 4 | 5 | 2 | 5 |
| Ant. skadde dyr avlivet av oppsyn | 0 | 0 | 1 | 0 | 0 | 0 |
| Ant. skadde dyr avlivet av jegere | 2 | 2 | 2 | 6 | 2 | 3 |
| Ant. dyr funnet døde | 0 | 0 | 5 | 0 | 3 | 2 |
| Ant. uregelmessigheter med kort | 10 | 15 | 11 | 8 | 13 | 13 |
| Ant. uregelmessigheter med våpen | 1 | 0 | 0 | 0 | 0 | 2 |
| Ant. tilfeller av uforsvarlig skyting | 2 | 1 | 5 | 3 | 1 | 1 |
| Totalt ant. rapporter | 3 | 3 | 2 | 0 | 4 | 0 |
| Totalt ant. OPS saker | 13 | 30 | 23 | 15 | 17 | 23 |
| Totalt ant. saker politianmeldt | 2 | 0 | 0 | 0 | 0 | 0 |
| Totalt ant. meldinger om bomskudd | 11 | | 9 | 52 | 7 | 35 |
| Antall informerte | 725 | 556 | | | | |

13.4. Fotråde

Det ble sendt inn prøver til Veterinærinstituttet av tre felte reinsdyr med mistanke om fotråde. På ett av dyra ble klauvråde bekreftet, mens på de to andre var det sannsynligvis klauvråde.

13.5. Jakt på jerv

Innenbygds reinsjegere fikk også dette året mulighet til å jakte jerv hvis fellingstillatelse ble gitt av Fylkesmannen i løpet av reinsjakta. Fjellstyret sendte ut jegeravtale fra Ringeby kommune, sammen med reinskortene. Kravet til jegerne var at de hadde skrevet under på avtalen med kommunen før jakta. Jegerne inngikk da i det ordinære kommunale skadefellingslaget under ledelse av den kommunale jaktlagslederen. Det ble ikke felt jerv på skadefellingstillatelse.

14. ELG

Statsallmenningene i Ringebu har en egen driftsplan som løper fra 2010-2013. Driftsplanen retter seg etter og har innarbeidet nasjonale og kommunale målsettinger og retningslinjer. I tillegg er det formulert følgende målsettinger for valdet i planperioden:

- Forvaltningen ønsker å påvirke elgstammen på en slik måte at en oppnår en sunn og produktiv bestand som er tilpasset beitetilgangen i området.
- Dreie avskyting mot dyr som har liten verdi for gjenværende bestand, og verne om gode produksjonsdyr.
- Samarbeide med nabovald i Ringebu, Øyer og Stor-Elvdal for å koordinere forvaltninga.
- I løpet av perioden er det et mål at data fra Sett elg-skjemaene skal vise:
 1. Kalv per kalvku 0,6-0,7
 2. Ku per okse minimum 1,50

14.1. Resultater fra jakta

Det ble for elgjakta 2011 gitt fellingstillatelse på 64 elger i statsallmenningene i Ringebu. I tillegg ble det delt ut 6 tilleggsdyr.

Tab. 14.1. Fordeling av fellingstillatelser

| | Eldre hann | Eldre hunn | Kalv/ungdyr | Fritt dyr | Sum |
|--------------------|------------|------------|-------------|-----------|-----------|
| Ringebu Østfjell 1 | 1 | | 1 | | 2 |
| Ringebu Østfjell 2 | 1 | | 1 | | 2 |
| Kongsvangen | 1 | 1 | 5 (+1) | | 7 |
| Samdalen | 2 | 1 | 5 | | 8 |
| Imsdalen Sør | 2 | 1 | 8 (+2) | 1 | 12 |
| Åsdalstangen A | 1 | 1 | 4 | | 6 |
| Åsdalstangen B | 1 | | 4 (+1) | | 5 |
| Reinsfjellet | 2 | 1 | 6 (+1) | | 9 |
| Storfjellet | 2 | 1 | 6 | | 9 |
| Skardseterlia A | 1 | | 1 (+1) | | 2 |
| Skardseterlia B | 1 | | 1 (+2) | | 2 |
| Sum | 15 | 6 | 42 | 1 | 64 |

Tab. 14.2. Fellingsstatistikk

| | Eldre dyr | | Ungdyr | | Kalver | | Sum |
|---|-----------|----------|-------------|----------|----------|-----------|-----------|
| | Okse | Ku | Okse | Ku | Okse | Ku | |
| Ringebu Østfjell 1 | | | | | | | |
| Ringebu Østfjell 2 | | | | | | | |
| Kongsvangen | 1 | 1 | 1 | 1 | 1 | 2 | 7 |
| Samdalen | 2 | 1 | 1 | 1 | 1 | 2 | 8 |
| Imsdalen Sør | 4 | 1 | 1 | | 3 | 2 | 11* |
| Åsdalstangen A | 1 | 1 | 1 | | | 3 | 6 |
| Åsdalstangen B | 0 | 1 | 2 | | 1 | 2 | 6 |
| Reinsfjellet | 3 | 1 | 1 | | 1 | 3 | 9 |
| Storfjellet | 2 | 1 | | 1 | 1 | 2 | 7 |
| Skardseterlia A | | | 1 | | | | 1 |
| Skardseterlia B | | 1 | | 1 | 1 | 1 | 4 |
| Sum | 13 | 8 | 8 | 4 | 9 | 17 | 59 |
| | | | | | | | |
| Sum kalv: 26 (44 %) | | | | | | | |
| Sum ungdyr: 12 (20 %) | | | | | | | |
| Sum eldre dyr: 21 (36 %, hvorav 14,3 % eldre ku og 22 % eldre okse) | | | | | | | |
| | | | | | | | |
| Sum hanndyr: | 30 (51 %) | | 53,6 % i 10 | | | | |
| Sum hodyr: | 29 (49 %) | | 46,4 % i 10 | | | | |

Det ble totalt felt 59 av 70 dyr, dvs. en **fellingsprosent på 84,3** (80 % i 2010).

I tillegg felte Imsdalen en kalv som gikk under vektgrensa, og ei voksen ku ble kassert. Disse ble ikke belastet kvoten.

Jaktperioden ble i 2011 forlenget fra 15. til 30. november. Det ble gjort for å øke lagenes mulighet for å få felt de elgene som de kunne felle. Det ble felt 1 1,5 års ku på Storfjellet og 1 1,5-års okse i Imsdalen etter 15. november.



Ingen dårlig debut for en elgskytter. Foto: K. Hansen

15. BEVER

Det ble i 2005 gjennomført en omfattende registrering av beverbestanden i statsallmenningene i Ringeby, som et ledd i en vurdering om det bør åpnes for jakt eller ikke. Registreringen viste 20 aktive kolonier i allmenningen fordelt på 21 hytter. Totalbestanden av bever i 2005 ble beregnet til 80 dyr. Resultatene av kartleggingen er gjengitt i en egen rapport, som la grunnlaget for en forvaltningsplan for 2006-2009. Det ble åpnet for jakt på bever, og 11 dyr av en kvote på 28 ble skutt.

Ringeby fjellstyre vedtok i 2005 forvaltningsplan for bever i statsallmenningene i Ringeby for årene 2006-2009. En søkte om kvote og åpnet for jakt i deler av allmenningene. I løpet av perioden ble det skutt 11 dyr, av en kvote på 28.

Nye bestandsregistreringer i 2006-2010 la grunnlag for en ny forvaltningsplan for 2010-2013. Bestanden har utvidet sitt utbredelsesområde i siste planperiode, men antall aktive kolonier og dyr ser imidlertid ut til å ha gått ned. Dette er nok et resultat av utbeiting, utvandring til andre områder og sikkert også pga uttak av produktive dyr gjennom jakt.

Fjellstyret vedtok derfor i 2010 å gjøre et opphold i jakta 1. og ev. 2. år i den nye planperioden, for å se an produktiviteten i gjenværende bestand, og deretter høste av ev. overskudd, eller gjøre uttak der beveren skaper konflikter med menneskelig aktivitet.

Det ble derfor ikke åpnet for beverjakt i 2011.

16. ROVVILT

Statsallmenningene i Ringeby har de senere årene hatt en jevnlig forekomst av individer av alle de fire store rovviltartene. Bjørn har hatt mer eller mindre fast tilhold her de siste 25 - 30 årene. Jervebestanden var i ekspansjon i perioden 1970 - 1998, men har vært forholdsvis stabil de siste årene. Videre kan en regne med at gaupa har fast tilhold i deler av allmenningene i deler av året, men i mindre grad vinterstid pga. mye høgfjell. Når det gjelder ulv, så dreier dette seg om streifdyr som evt. har kortere eller lengre tilhold i allmenningene. Fjellstyrene hadde en felles annonse vedr. grunneiers tillatelse til å drive jerv-, ulv- og bjørnejakt under lisensfellinga.

16.1. Spesielle registreringer i 2011

16.1.1 Bjørn

Under beitesesongen har det blitt dokumentert skade på sau forvoldt av bjørn flere steder i allmenningene. En hannbjørn med tilhold i Åsdalen ble felt på Stor-Elvdal under skadefelling.

16.1.2 Ulv

Det er ikke registrert skader pga ulv i allmenningene i 2011, og generelt liten aktivitet.

16.1.3 Jerv

Etter et par år med lite aktivitet, økte skadeomfanget på sau grunnet jerv i 2010, for så å gå ned igjen i 2011. Det ble dokumentert 9 skader og tap (35 i 2010).

Fjellstyret driver jerveregistrering på oppdrag fra SNO. Det innebærer sporing, innsamling av møkk- og hårprøver for DNA-analyse, og registrering av hilokaliteter. I april ble det pga mistanke om yngling forsøkt hiuttak i Samdalen, men dette ble avkreftet. Heller ikke i Storfjellet er det funnet tegn til yngling.

Tabell 16.1. Yngleregistrering av jerv i Ringebu

| År | Storfjellet | Samdalen |
|------|--------------------------------|-------------------------------------|
| 1999 | Ingen | Ingen |
| 2000 | Ingen | Ingen |
| 2001 | Ingen | Ingen |
| 2002 | Ingen | Dokumentert (sett to valper) |
| 2003 | Dokumentert (to valper) | Ingen |
| 2004 | Dokumentert (to valper) | Ingen |
| 2005 | Ingen | Antatt |
| 2006 | Antatt | Ingen |
| 2007 | Dokumentert (to valper) | Ingen |
| 2008 | Ingen | Ingen |
| 2009 | Ingen | Ingen |
| 2010 | Ingen | Antatt |
| 2011 | Ingen | Ingen |

16.1.4 Gaupe

Det er ikke gjort spesielle registreringer av gaupe i 2011.

17. OPPSYNS- OG TILSYNSVIRKSOMHET

Det føres detaljerte timelister og observasjons- og kontrollskjemaer over utførte arbeidsoppgaver for hver dag. Ut i fra dette får man en relativt brukbar statistikk over aktiviteten i allmenningene, som her gjengis i et kort sammendrag (tallene gjelder for de tre oppsynene samlet). I tillegg vises det til rapporten fra reinsjakta, kap. 13.3.

Total arbeidstid i felt: **2 284,5 timer** (2010: 2 281 t) fordelt på 3 ansatte (se under).

Dette er fordelt på:

| | |
|---|-------------------------------|
| Oppsyn (informasjon/kontroll/tilsyn) | 1 507,5 timer (2010: 1 554,5) |
| Skjøtsel/ikke inntektsbringende arbeid | 777,0 timer (2010: 726,5) |

I tillegg kommer feltarbeid i forbindelse med tjenestekjøp (SNO, Villreinutvalg).

Arbeidsfelt innen oppsynsvirksomhet (fjorårstall bak):

| | | | |
|----------------------------|---------------|-----------------|--------------|
| Utførte kontroller: | Småviltjakt | 96 stk. | (77) |
| | Storviltjakt | 294 stk. | (287) |
| | Fiske | 126 stk. | (181) |
| | Motorferdsel | 0 stk. | (0) |
| | Verneregler | 0 stk. | (0) |
| | Annet | 0 stk. | (0) |
| | Totalt | 516 stk. | (545) |

| | | | |
|-----------------------------|---------------|---------------|------------|
| Ant. anmeldte saker: | Småviltjakt | 0 stk. | (0) |
| | Storviltjakt | 2 stk. | (0) |
| | Fiske | 0 stk. | (0) |
| | Motorferdsel | 0 stk. | (0) |
| | Annet | 0 stk. | (0) |
| | Totalt | 2 stk. | (0) |

| | | | |
|--------------------------------|---------------|---------------|------------|
| Ant. rapporterte saker: | Småviltjakt | 0 stk. | (0) |
| | Storviltjakt | 4 stk. | (1) |
| | Fiske | 0 stk. | (0) |
| | Motorferdsel | 0 stk. | (0) |
| | Verneregler | 0 stk. | (0) |
| | Annet | 0 stk. | (0) |
| | Totalt | 4 stk. | (1) |

| | | | |
|------------------------|---------------|----------------|-------------|
| Ant. OPS-saker: | Småviltjakt | 0 stk. | (0) |
| | Storviltjakt | 24 stk. | (14) |
| | Fiske | 2 stk. | (6) |
| | Motorferdsel | 0 stk. | (0) |
| | Verneregler | 0 stk. | (0) |
| | Annet | 0 stk. | (1) |
| | Totalt | 26 stk. | (21) |

Det skal også rapporteres antall personer som er gitt informasjon eller har henvendt seg til oppsynet ute i felten. Noe informasjon til reinsjegere pr. telefon er også medregnet her, da denne i hovedsak skjer til oppsynet ute i felt.

Ant. informerte: 1638 stk. (983)

Det skal i tillegg rapporteres antall observerte personer som er i en funksjon som gjelder bruk av allmenningene.

Ant. observerte: 1152 stk. (738)

Det er foretatt 2 anmeldelser i 2011. OPS-saker (Oppgjort På Stedet) har gått opp fra 21 stk i 2010 til 26 i 2011. Mange av disse sakene gjelder også i år for storviltjakta. Dette er i hovedsak manglende underskrifter på jaktkort for villrein. Sakene vedrørende fiske gjelder manglende eller feil type fiskekort. Annet er uoverensstemmelser med båndtvangsbestemmelsen.

Det er naturlig at både antallet rapporterte saker, og saker som er oppgjort på stedet (OPS), vil variere noe fra år til år. Det er for øvrig ingen tvil om at informasjon, veiledning og fjelloppsynets tilstedeværelse i felt har forebyggende effekt.

18. ØKONOMI/REGNSKAP/REVISJON

18.1 Regnskap

Fjellstyrets regnskap viser et negativt driftsresultat på kr 169 182,02, og negativt årsresultat på kr 104 296,17. Det er for øvrig viktig å understreke at fjellstyrets driftsutgifter ikke bør overstige de årlige driftsinntekter. Fjellstyret tærer ikke på kapitalen gjennom den årlig faste drifta, men bruker av kapitalen til investeringer i allmenningene.

Fjellstyret bør ha 5 - 600 000 kr. innestående som driftskapital til årets første 5 - 6 måneder, da det i praksis ikke er noen inntekter før i juni-juli. Inntektene kommer i hovedsak fra salg av småviltjakt, reinsjakt, elgjakt, fiskekort, noe festeavgifter og refusjon fra Statskog. Fjellstyrets økonomi er tilfredsstillende.

Til årsmøte i
Ringebu Fjellstyre

REVISJONSBERETNING FOR 2011

Uttalelse om årsregnskapet

Vi har revidert årsregnskapet for Ringebu Fjellstyre, som viser et underskudd på kr 104.296,-. Årsregnskapet består av balanse per 31. desember 2011, resultatregnskap for regnskapsåret avsluttet per denne datoen, og en beskrivelse av vesentlige anvendte regnskapsprinsipper og andre noteopplysninger.

Styret og daglig leders ansvar for årsregnskapet

Styret og daglig leder er ansvarlig for å utarbeide årsregnskapet og for at det gir et rettviseende bilde i samsvar med regnskapslovens regler og god regnskapsskikk i Norge, og for slik intern kontroll som styre og daglig leder finner nødvendig for å muliggjøre utarbeidelsen av et årsregnskap som ikke inneholder vesentlig feilinformasjon, verken som følge av misligheter eller feil.

Revisors oppgaver og plikter

Vår oppgave er å gi uttrykk for en mening om dette årsregnskapet på bakgrunn av vår revisjon. Vi har gjennomført revisjonen i samsvar med lov, forskrift og god revisjonsskikk i Norge, herunder International Standards on Auditing. Revisjonsstandardene krever at vi etterlever etiske krav og planlegger og gjennomfører revisjonen for å oppnå betryggende sikkerhet for at årsregnskapet ikke inneholder vesentlig feilinformasjon.

En revisjon innebærer utførelse av handlinger for å innhente revisjonsbevis for beløpene og opplysningene i årsregnskapet. De valgte handlingene avhenger av revisors skjønn, herunder vurderingen av risikoene for at årsregnskapet inneholder vesentlig feilinformasjon, enten det skyldes misligheter eller feil. Ved en slik risikovurdering tar revisor hensyn til den interne kontrollen som er relevant for selskapets utarbeidelse av et årsregnskap som gir et rettviseende bilde. Formålet er å utforme revisjonshandlinger som er hensiktsmessige etter omstendighetene, men ikke for å gi uttrykk for en mening om effektiviteten av selskapets interne kontroll. En revisjon omfatter også en vurdering av om de anvendte regnskapsprinsippene er hensiktsmessige og om regnskapsestimatene utarbeidet av ledelsen er rimelige, samt en vurdering av den samlede presentasjonen av årsregnskapet.

Etter vår oppfatning er innhentet revisjonsbevis tilstrekkelig og hensiktsmessig som grunnlag for vår konklusjon.

Konklusjon

Etter vår mening er årsregnskapet avgitt i samsvar med lov og forskrifter og gir et rettviseende bilde av den finansielle stillingen til Ringebru Fjellstyre per 31. desember 2011, og av resultatet for regnskapsåret som ble avsluttet per denne datoen i samsvar med regnskapslovens regler og god regnskapsskikk i Norge.

Uttalelse om øvrige forhold

Konklusjon om årsberetningen

Basert på vår revisjon av årsregnskapet som beskrevet ovenfor, mener vi at opplysningene i årsberetningen om årsregnskapet, forutsetningen om fortsatt drift er konsistente med årsregnskapet og er i samsvar med lov og forskrifter.

Konklusjon om registrering og dokumentasjon

Basert på vår revisjon av årsregnskapet som beskrevet ovenfor, og kontrollhandlinger vi har funnet nødvendig i henhold til internasjonal standard for attestasjonsoppdrag ISAE 3000 "Attestasjonsoppdrag som ikke er revisjon eller forenklet revisorkontroll av historisk finansiell informasjon", mener vi at styret og daglig leder har oppfylt sin plikt til å sørge for ordentlig og oversiktlig registrering og dokumentasjon av selskapets regnskapsopplysninger i samsvar med lov og god bokføringsskikk i Norge.

Vinstra, 28. mars 2012

BDO AS



Tom Stamøen
registrert revisor

Balanse

RINGEBU FJELLSTYRE

| Eiendeler | Note | 2011 | 2010 |
|-------------------------------------|-------------|------------------|------------------|
| Anleggsmidler | | | |
| Varige driftsmidler | | | |
| Tomter, lagerbygg, hytter | | 493 696 | 405 355 |
| Aktivert utstyr | | 78 070 | 88 221 |
| Driftsløsøre, inventar o.a. utstyr | | 20 686 | 48 096 |
| Sum anleggsmidler | 1 | <u>592 452</u> | <u>541 672</u> |
| Omløpsmidler | | | |
| Fordringer | | | |
| Kundefordringer | | 87 456 | 136 942 |
| Andre fordringer | 5 | 134 213 | 125 969 |
| Sum fordringer | | <u>221 669</u> | <u>262 910</u> |
| Bankinnskudd, kontanter o.l. | 2 | <u>2 997 647</u> | <u>3 078 472</u> |
| Sum omløpsmidler | | <u>3 219 316</u> | <u>3 341 382</u> |
| Sum eiendeler | | <u>3 811 768</u> | <u>3 883 054</u> |

Resultatregnskap

RINGEBU FJELLSTYRE

| Driftsinntekter og driftskostnader | Note | 2011 | 2010 |
|---|-------------|------------------|------------------|
| Salgsinntekter | | 1 795 468 | 1 639 258 |
| Annen driftsinntekt | | 544 416 | 498 768 |
| Sum driftsinntekter | | <u>2 339 884</u> | <u>2 138 026</u> |
| Varekostnader | | 36 668 | 8 382 |
| Utbet. til andre rett. havere | 7 | 237 370 | 150 044 |
| Lønnskostnader m.m. | 4, 6 | 1 199 187 | 1 092 076 |
| Styrehonorar | 4 | 91 520 | 71 959 |
| Kjøring, diett mm ansatte/ styre | 6 | 159 995 | 139 706 |
| Avskrivning på driftsmidler og immaterielle eiendeler | 1 | 104 908 | 98 889 |
| Leie lokaler | | 36 876 | 33 803 |
| Vedlikehold/ mindre anskaffelser | | 148 908 | 149 424 |
| Fiskekultur | | 100 685 | 101 761 |
| Utbetalte tilskudd/ bidrag | 3 | 0 | 24 500 |
| Annen driftskostnad | 4, 6 | 392 948 | 389 561 |
| Sum driftskostnader | | <u>2 509 066</u> | <u>2 260 104</u> |
| Driftsresultat | | <u>-169 182</u> | <u>-122 077</u> |
| Finansinntekter og finanskostnader | | | |
| Annen rente inntekt | | 61 227 | 62 838 |
| Annen finansinntekt | | 3 659 | 2 195 |
| Annen rentekostnad | | 0 | 125 |
| Resultat av finansposter | | <u>64 886</u> | <u>64 908</u> |
| Ordinært resultat | | <u>-104 296</u> | <u>-57 169</u> |
| Ekstraordinære inntekter og kostnader | | | |
| Årsoverskudd (Årsunderskudd) | | <u>-104 296</u> | <u>-57 169</u> |
| Overføringer | | | |
| Overført fra annen egenkapital | | 104 296 | 57 169 |
| Sum overføringer | | <u>-104 296</u> | <u>-57 169</u> |

Balanse

RINGEBU FJELLSTYRE

| Egenkapital og gjeld | Note | 2011 | 2010 |
|---------------------------------|------|------------------|------------------|
| Opptjent egenkapital | | | |
| Annen egenkapital | | 3 413 561 | 3 517 857 |
| Sum egenkapital | | <u>3 413 561</u> | <u>3 517 857</u> |
| Gjeld | | | |
| Kortsiktig gjeld | | | |
| Leverandørgjeld | | 49 866 | 108 603 |
| Skyldige offentlige avgifter | | 163 186 | 144 599 |
| Skyldig lønn/feriepenger | | 113 648 | 104 210 |
| Annen kortsiktig gjeld | | 71 507 | 7 786 |
| Sum kortsiktig gjeld | | <u>398 207</u> | <u>365 197</u> |
| Sum gjeld | | <u>398 207</u> | <u>365 197</u> |
| Sum gjeld og egenkapital | | <u>3 811 768</u> | <u>3 883 054</u> |

Forstyret i Ringebu Fjellstyre, den



Leder

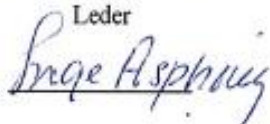



Nestleder

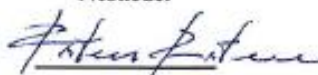

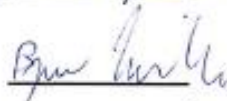





Regnskapsprinsipper

Årsregnskapet er satt opp i samsvar med regnskapsloven og god regnskapsskikk for små foretak.

Salgsinntekter

Inntektsføring ved salg av varer skjer på leveringstidspunktet. Tjenester inntektsføres i takt med utførelsen. Andelen av salgsinntekter som knytter seg til fremtidige serviceytelser balanseføres som uopptjent inntekt ved salget, og inntektsføres deretter i takt med levering av ytelsene.

Klassifisering og vurdering av balanseposter

Eiendeler bestemt til varig eie eller bruk er klassifisert som anleggsmidler. Eiendeler som er tilknyttet varekretsløpet er klassifisert som omløpsmidler. Fordringer klassifiseres som omløpsmidler hvis de skal tilbakebetales i løpet av ett år etter utbetalingstidspunktet. For gjeld er analoge kriterier lagt til grunn.

Omløpsmidler vurderes til laveste av anskaffelseskost og virkelig verdi. Kortsiktig gjeld balanseføres til nominelt beløp på etableringstidspunktet.

Anleggsmidler vurderes til anskaffelseskost. Varige anleggsmidler som forringes i verdi avskrives lineært over forventet økonomisk levetid. Anleggsmidlene nedskrives til virkelig verdi ved verdifall som ikke forventes å være forbigående.

Varige driftsmidler

Varige driftsmidler balanseføres og avskrives lineært over driftsmidlenes forventede levetid. Vedlikehold av driftsmidler kostnadsføres løpende under driftskostnader. Påkostninger eller forbedringer tillegges driftsmidlets kostpris og avskrives i takt med driftsmidlet. Skillet mellom vedlikehold og påkostning/forbedring regnes i forhold til driftsmidlets stand ved kjøp av driftsmidlet.

Fordringer

Kundefordringer og andre fordringer er oppført i balansen til pålydende etter fradrag for avsetning til forventet tap. Avsetning til tap gjøres på grunnlag av individuelle vurderinger av de enkelte fordringene. I tillegg gjøres det for øvrige kundefordringer en uspesifisert avsetning for å dekke antatt tap.

Note 1 Varige driftsmidler

| Varige driftsmidler | Bygninger | Inventar og utstyr | Sum varige driftsmidler |
|---------------------------------|----------------|--------------------|-------------------------|
| Anskaffelseskost 01.01 | 917 661 | 410 029 | 1 327 690 |
| Tilgang | 151 080 | 4 607 | 155 687 |
| Avgang | - | - | - |
| Anskaffelseskost 31.12 | 1 068 741 | 414 636 | 1 483 377 |
| Akkumulerte avskrivninger 31.12 | 575 046 | 315 879 | 890 925 |
| Balanseført verdi 31.12 | 493 695 | 98 757 | 592 452 |
| Årets avskrivninger | 62 740 | 42 168 | 104 908 |
| Forventet økonomisk levetid | 25 år | 10-20 år | |
| Avskrivningsplan | Lineær | Lineær | |

Note 2 Bundne bankinnskudd, trekkrettigheter

| | |
|----------------------------|-------------|
| Bundne bankinnskudd | 2011 |
| Skattetrekksmidler | 98 874 |

Note 3 Utdelte midler

Fjellstyret har i 2011 ikke delt ut tilskudd/ bidrag.

Note 4 Lønnskostnader, anfall ansatte, godtgjørelser, lån til ansatte mm.

| Lønnskostnader | 2011 | 2010 |
|-----------------------|------------------|------------------|
| Lønninger | 1 030 995 | 945 415 |
| Arbeidsgiveravgift | 125 576 | 108 514 |
| Pensjonskostnader | 63 516 | 77 626 |
| Andre ytelser | 5 160 | 5 649 |
| Refusjon sykepenges | -26 060 | -45 128 |
| Sum | 1 199 187 | 1 092 076 |

Sysselsatte årsverk i året har vært ca 3 årsverk.

Foretaket har en pensjonsordning som oppfyller lovens krav.

Ytelser til ledende personer

| | Daglig leder | Styret |
|--------------------|---------------------|---------------|
| Lønn | 485 894 | 91 520 |
| Annen godtgjørelse | 10 035 | - |

Revisor

Kostnadsført honorar til revisor i 2011 er som følger:

| | 2011 |
|--------------------|-------------|
| Lovpålagt revisjon | 28 125 |

Note 5 Fordring FOSA BA

Det er avsatt kr 90 592 til å dekke evt framtidig tap på fjellstyrets fordring på FOSA BA. Fordringens pålydende er kr 205 555.

Note 6 Grunnlag for refusjon

| | |
|---|--------------|
| Sum lønnskostnader oppsyn / sekretær | 1 192 437 |
| Timer oppsyn - refusjonsberettiget | 3 989 |
| Timer oppsyn - ikke refusjonsberettiget | 676 |
| SUM timer oppsyn | 4 665 |

Timepris **256**

| Type kostnad | Grunnlag | Sats | Kostnad |
|--|-----------|------|------------------|
| Lønnskostnader refusjonsberettiget | 3 989 | 256 | 1 019 642 |
| Reisekostnader refusjonsberettiget | | | 103 068 |
| Forsikringer/sikringstutstyr/arbidsklær | 1 019 642 | 5 % | 50 982 |
| SUM refusjonsberettigede kostnader i året | | | 1 173 692 |

Note 7 Andel Imsdalen fiskestyre

Jf. fjellstyrets vedtak i sak 9/95 skal 15 % av de inntekter fjellstyret har fra salg av Felles stangfiskekort overføres til felleskonto mellom Imsdalen Fiskestyre og Ringebru Fjellstyre. Dette har ikke blitt fulgt opp.

Det er enighet om at halvparten av utestående beløp for årene 1999-2009, pluss 2,5 % rente, overføres fra fjellkassa til Imsdalen fiskestyrets egen konto. Disse midlene kan brukes uavhengig av føringer i opprinnelig avtale fra 1974. Resterende halvpart tilfaller Ringebru fjellstyre, og er i praksis allerede benyttet til ulike tiltak i Imsdalen.

Jf. vedlagt oversikt skylder Ringebru Fjellstyre felleskontoen kr 94 885, 21 kr for årene 1999-2009.

Halvparten, kr 47 442,61, pluss 2,5 % rente (kr 1 186,07), totalt kr 48 628,67 overføres Imsdalen fiskestyrets egen konto.