

**RINGEBU FJELLSTYRE**



## **ÅRSMELDING 2010**

Ringebu fjellstyre  
Hanstadgt. 2  
2630 Ringebu  
[www.ringebu-fjellstyre.org](http://www.ringebu-fjellstyre.org)  
e-post: [ringebu@fjellstyrene.no](mailto:ringebu@fjellstyrene.no)  
[www.inatur.no](http://www.inatur.no)

**Forsidebilde:** Flaksjøen med Rondane i bakgrunnen (foto: E. Hagen).

## **INNHold**

<b>1. INNLEDNING</b>	<b>5</b>
<b>2. FJELLSTYRET</b>	<b>5</b>
2.1. Administrasjon og drift	5
2.2. Møter/befaringer/representasjoner	6
<b>3. INFORMASJON</b>	<b>7</b>
<b>4. RETTIGHETSFORVALTNING</b>	<b>8</b>
<b>5. AREALFORVALTNING/GRUNNDISPONERING</b>	<b>8</b>
<b>6. BEITEBRUK</b>	<b>8</b>
<b>7. SETRER/TILLEGG SJORD</b>	<b>10</b>
<b>8. VEGER/STIER/BRUER</b>	<b>11</b>
8.1. Veger	11
8.2. Stier/råk	11
8.3. Bruer	11
<b>9. HYTTER/BUER/BYGNINGER</b>	<b>11</b>
<b>10. NAUST/BÅTER</b>	<b>12</b>
10.1. Utleie av båter	12
<b>11. FISK</b>	<b>13</b>
11.1. Kultivering	13
11.2. Salg av fiskekort	15
11.2.1 Allmenningskort	15
11.2.2 Felles stangfiskekort	16
11.3. Prøvefiske	17
<b>12. SMÅVILT</b>	<b>18</b>
12.1. Data fra årets fangstrapporter	19
12.2. Produksjon	20
12.3. Salg av jaktkort	22
12.4. Treningsfelt	22
12.5. Jaktprøver	23
<b>13. VILLREIN</b>	<b>24</b>
13.1. Kvote/søknad/trekking/fordeling av kort	24
13.2. Resultater fra jakta	25
13.3. Oppsynsvirksomhet under jakta	27
13.4. Fotråde	27
13.5. Jakt på jerv	28
<b>14. ELG</b>	<b>28</b>
14.1. Resultater fra jakta	29

<b>15. BEVER</b>	<b>30</b>
<b>16. ROVVILT</b>	<b>30</b>
<b>16.1. Spesielle registreringer i 2009</b>	<b>30</b>
16.1.1 Bjørn	30
16.1.2 Ulv	30
16.1.3 Jerv	31
16.1.4 Gaupe	31
<b>17. OPPSYNS- OG TILSYNSVIRKSOMHET</b>	<b>32</b>
<b>18. ØKONOMI/REGNSKAP/REVISJON</b>	<b>33</b>
<b>18.1 Regnskap</b>	<b>33</b>

## 1. INNLEDNING

Ringebu fjellstyre forvalter de tre statsallmenningene i Ringebu, på til sammen 560000 da. Disse er Ringebu Østfjell statsallmenning på 355.000 da, Imsdalen statsallmenning på 110.000 da og Hirkjølen statsallmenning på 95.000 da.

Den sørlige delen av Rondane nasjonalpark strekker seg inn i Ringebu Østfjell statsallmenning (ca 24 600 dekar). I tillegg ligger det fire naturreservater i allmenningene:

Naturreservat	Dekar	Opprettet
Helakmyrene	4 580	1985
Åsdalstjørna	2 610	1990
Imsdalen	40 584	2005
Skardseterlia	4 003	2005

Årsmeldingen er bygd opp etter samme mal som de tidligere år. Den gir et sammendrag av aktivitetene i fjellstyret gjennom det siste året, samt aktuell informasjon til fjellstyrets samarbeidspartnere, og brukerne av statsallmenningene i Ringebu. Årsmeldingen inneholder i tillegg systematiske registreringer og opplysninger som vil være nyttig for fjellstyret for senere år.

## 2. FJELLSTYRET

Fjellstyret er sammensatt av 5 representanter fra Ringebu og 2 fra Stor-Elvdal, og har følgende medlemmer og varamedlemmer i 2010:

### Medlemmer

Erik S. Winther (leder)  
Arne Fossmo (nestleder)  
Mette Jorunn Haverstad  
Rolf Bråstad  
Turi Elise Kaus  
Østen Østensen (Stor-Elvdal)  
Hans Haakon Westlund (Stor-Elvdal)

### Personlige varamedlemmer

Stein Frode Ånsløkken  
Kåre Olav Solbakken  
Eva Bystadhaugen  
Ola Nordrum  
Håkon Bakkom  
Ingvald Landet  
Thore Lie

### 2.1. Administrasjon og drift

Fjellstyret har fast ansatte i sekretær-/oppsynsfunksjoner. Mye av tida går med til administrasjons- og sekretær oppgaver for daglig leder og kontorsekretær. Oppsummering av samlet arbeidstid for hele året viser at det av de to ansatte som utgjør administrasjonen, er blitt utført 1 919 timeverk til administrasjons-, sekretær-, kontor- og regnskapsarbeid. Av total arbeidstid utgjør dette 64 og 100 % for henholdsvis daglig leder og kontorsekretær. I tillegg til dette utgjør oppsynsoppgavene (informasjon, kontroll, tilsyn) for tre ansatte 1 554,5 timeverk, og skjøtsel/ikke inntektsbringende utearbeid 726,5 timeverk.

Det har vært 2 dager sykefravær.

## Ansatte:

Erik Hagen:	Daglig leder/fjellstyresekretær/fjelloppsyn, 100 %
Gunny Beate Segelstad	Kontorsekretær, 50 %
Lauritz Dalbakk:	Fjelloppsyn, sesong
Kristian Hansen	Fjelloppsyn, sesong

## 2.2. Møter/kurs/befaringer/representasjoner

### Fjellstyremøter:

Det har i løpet av året vært avholdt 7 ordinære styremøter. Det er behandlet i alt 43 saker, og gjennomgått 85 referatsaker.

### Møter/kurs/befaringer:

Dato	Sted	Anledning	Deltakere*
25.-27.1.	Hommelvik	Fagdager/Årsmøte Fjelloppsynsgruppa	EHA
18.3.	Hjerkinn	Tjenestekjøp verneområder, SNO - FiR	ESW, EHA
15.4.	Biri	Arbeidsgiverkurs HMS	EHA
19.-20.4.	Biri	Kurs Naturmangfoldloven	EHA
21.-22.4.	Skei	Årsmøte Fjellstyrene i Oppland	ESW, TEK, RBR, HHW, EHA, GBS
23.4.	Venabu	Årsmøte Rondane Sør villreinutvalg	KHO
7.5.	Ringebu	Infomøte Felles stangfiskekort Ringebu	EHA
11.5.	Hjerkinn	Feltkurs SNO	EHA
27.5.	Gjøvik	Oppland Miljøforum	EHA
10.-11.6.	Oppdal	Landsmøte NFS	ESW, TEK, RBR
18.8.	Hjerkinn	Oppsynsmøte reinsjakt. Politiet, SNO	EHA, LDA, KHA
26.10.	Dombås	Tjenestekjøp verneområder, SNO - FiR	EHA
8.11.	Gopollen	Befaring seter	ESW, EHA
29.11.	Lillehammer	Regionalt oppsynsutvalg	EHA
29.11.	Lillehammer	Oppland Miljøforum	EHA
14.12.	Venabu	Årsmøte Rondane Sør villreinutvalg	KHO, EHA

\* ESW: Erik S. Winther  
EHA: Erik Hagen  
RBR: Rolf Bråstad  
TEK: Turi Elise Kaus  
HHW: Hans Håkon Westlund  
GBS: Gunny Beate Segelstad  
LDA: Lauritz Dalbakk  
KHA: Kristian Hansen  
KHO: Kjell Hovde

### Representasjoner:

- Erik Hagen har i 2010 representert Fjellstyrene i Oppland i Regionalt oppsynsutvalg og Oppland miljøforum.
- Den til enhver tid sittende fjellstyreleder er automatisk styremedlem i samarbeidsorganet for Fjellstyrene i Rondane.
- Kjell Hovde er medlem i Rondane Sør villreinutvalg
- Kjell Hovde er medlem i styret i FOSA.

### 3. INFORMASJON

Informasjonsbehovet er stort, og et svært viktig arbeidsområde. Formidling av alle typer informasjon til allmennheten og brukerne av våre fjell- og skogsområder utgjør en stor del av administrasjonens og oppsynets arbeidsoppgaver. En stor andel av henvendelsene gjelder spørsmål vedrørende jakt og fiske, hytter og åpne buer i fjellet, løyper og stier, hyttefelt, påbygging av hytter, beite, rovvilt, motorisert ferdsel osv. Det er i hovedsak i vår-, sommer- og høstsesongene at informasjonsbehovet er størst. I løpet av året er 1 550 personer informert bare i felt, dette ifølge observasjons- og kontrollskjemaene (jf. kap. 17.) Særlig i tilknytning til småvilt- og reinsjakta, både angående søkning, trekning og under utøvelsen av jakta, har fjellstyrets personell en stor mengde henvendelser pr. dag. I tillegg er det en mengde henvendelser til fjellstyrekontoret vedrørende allmenn informasjon om fjellstyrets virksomhet også utenom jakt- og fiskesesongen.

Fjellstyret har egen hjemmeside, [www.ringebu-fjellstyre.org](http://www.ringebu-fjellstyre.org). Sidene inneholder mye informasjon om Ringebu fjellstyre og aktuelle tilbud i statsallmenningen i Ringebu.

Fjellstyre har også egne informasjonssider på Inatur, [www.inatur.no](http://www.inatur.no). Her kan man blant annet kjøpe kort for fiske og småviltjakt. I tillegg annonseres all elgjakt og villreinjakt for utenbygds på disse sidene.

Fjellstyret har åpne møter. Saksliste henges opp ved inngangen til fjellstyrekontoret ca en uke før hvert møte, og fullstendig saksframstilling og møtereferat legges ut på hjemmesiden. Møteplan for hvert halvår kunngjøres i lokalavisa og på hjemmesiden.

#### 4. RETTIGHETSFORVALTNING

Alle som fester tomt til fritidsbolig hos Statskog vil heretter få regulert sine festeavtaler etter konsumprisindeks. Statskog gjør dette gjeldende fra 2002.

Bakgrunnen er høyesteretts ankeutvalgs avgjørelse 12. januar 2010, som medfører at 63 kontrakter i Inn statsallmenning ikke kan tomteverdireguleres. Selv om denne avgjørelsen bare har virkning for en del av Statskogs festekontrakter, har Statskog etter dette valgt å ta en grundig gjennomgang av alle kontraktstyper for fritidsbolig. Etter en totalvurdering har styret i Statskog besluttet at alle som fester tomt til fritidsbolig fra nå av skal få festeavgiften regulert ut fra konsumprisindeksen.

Statskogs beslutning betyr at de som har akseptert tomteverdiregulering etter 1. januar 2002, da tomtefesteloven ble endret, får tilbakebetalt differansen mellom tomteverdiregulering og regulering etter konsumprisindeksen. Statskog regner med å kunne gjennomføre dette innen utgangen av 2010.

Denne differansen utgjør om lag 30 millioner kroner. Knappe ti millioner kroner av dette beløpet berører Statskog, mens tjue millioner kroner berører inntektene til de lokale fjellstyrene og grunneierfondet.

Ringebu fjellstyre hadde i 2010 kr 90 164 i festeinntekter. Det var en nedgang på 46 % fra 2009 (kr 160 190)

Utover dette har det ikke vært større saker vedrørende rettighetsforvaltning i 2010.

#### 5. AREALFORVALTNING/GRUNNDISPONERING

Fylkeskommunene i Hedmark og Oppland har sendt forslag til ny Regional plan for Rondane – Sølenskletten på høring. Denne skal avløse gjeldende Fylkesdelplan for Rondane, rullert i år 2000. Planarbeidet har sin bakgrunn i St.meld. nr. 21 (2004-2005), og en påfølgende konkret bestilling fra Miljøverndepartementet fra april 2007 mht utarbeiding av regionale planer for de nasjonale villreinområdene i Norge.

Fjellstyret har bidratt med registreringer av villreinens områdebruk, som er grunnlaget for kartmaterialet som er sendt på høring.

#### 6. BEITEBRUK

Det foregår organisert og omfattende utmarksbeite i statsallmenningene i Ringebu. Dette er regulert gjennom egne beitevedtekter. De registrerte gjeterlaga i statsallmenningene er:

- Ramshytta
- Storfjellet
- Vekkom
- Brekkom
- Fåvang



Alle gjeterlaga har faste tilholdssteder med buer og samlekvær, og noen av gjeterlaga disponerer også flere buer.

- Ramshytta eies av Ramshytta gjeterlag. En påbygd del av hytta er til disposisjon for gjeteren og er avstengt.
- Svabua eies av Ramshytta gjeterlag og Ringebu Fjellstyre. Bua benyttes av Ramshytta gjeterlag og står åpen for alle.
- Gjeterbua i Brettingsdalen er disponert av Brettingsdalen fegjeting, og ble brukt i forbindelse med fedrifta. Ikke åpen for allmennheten.
- Remdalsbua disponeres av Vekkom gjeterlag. Åpen for allmennheten.
- Kluffbua disponeres av Vekkom gjeterlag. Åpen for allmennheten.
- Nye Saubua eies og brukes av Brekkom fellesdrift.
- Stulsbua eies av Brekkom fellesdrift. Åpen for allmennheten.
- Tromsbua eies av Fåvang gjeterlag. Ikke åpen.
- Eldåbua eies av Fåvang gjeterlag og ligger i Øyer statsallmenning

Ramshytta, Brekkom og Fåvang har faste gjeterer som bor i fjellet gjennom hele beitesesongen.

Innen beitelaga som har beite i statsallmenningene i Ringebu, har det vært 15 904 sau og 300 storfe på utmarksbeite siste sesong. I tillegg beites det med ca. 1 952 sau og 66 storfe i Hirkjølen fra særrettshaverne fra Stor-Elvdal.

Ringebu hestavlslag hadde i år hester på beite i Remdalen, for første gang siden 2002. Totalt 18 hester, hvorav en hingst, hopper og noen føll.

**Tab. 6.1.** Utviklingen i registrert beitebruk i statsallmenningene fra 1970 fram til 2010.

År	Sau		Storfe		Geit
	Ringebu	Stor-Elvdal	Ringebu	Stor-Elvdal	
1970	8 418				
1975	7 729				
1980	11311				
1985	14 472				
1990	13 003		535		243
1995	14 645		442		265
2000	14 304	900	429	94	83
2001	14 440	996	335	62	87
2002	15 295		316		93
2003	16 309	1111	397	77	80
2004	17 005	1253	480	76	88
2005	17 194	1312	545	65	80
2006	16 450	1408	462	49	78
2007	15 393	1593	375	50	78
2008	14 752	1702	384	59	60-70
2009	15 832	1937	342	56	60-70
2010	15 904	1952	300	66	60-70

Fjellstyret innvilget i 2010 beitetillatelse for nye 5 år til de organiserte beitelaga i statsallmenningen, mot årlig rapporteringsplikt.

## Tap

I hele kommunen ble 1 173 sauer meldt tapt på beite (5,8 %), hvorav 1 056 i statsallmenningene. Tapsprosenten blant sau som var sluppet i statsallmenningene og på østsida av dalen var 6,6. Ramshytta hadde den høyeste tapsprosenten med 7,8 %, mens den var lavest for Vekkom saugjeterlag med 5,3 %. Brekkom har en tapsprosent på 6,9, mens den er på 6,1 på Fåvang. I tillegg har det vært et tap på totalt 375 sauer hos særrettshaverne på Hirkjølen, dvs. 19,2 %.

I statsallmenningene var det to storfe som ble tapt på beite. Begge disse tilhørte Brekkom.

Totalt er 209 sauer og lam undersøkt i forhold til rovdyrskader i Ringebu kommune. Av disse er 93 dokumentert tatt av freda rovvilt. For 94 av sauene er ”dødsårsak ukjent” oppgitt. 26 sauer var tatt av ikke freda rovvilt. I 2010 var alle de fire store rovdyrene innom kommunegrensa. Det er dokumentert at bjørn har tatt 33 sauer (53), ulv 4 (39), jerv 35 (0) og gaupe 20 (3). I tillegg er én sau tatt av kongeørn (2). Fjorårets tapstall står i parentes. Det må presiseres at disse tallene gjelder for hele Ringebu kommune.

## 7. SETRER/TILLEGGSJORD

**D**et er ikke vist ut seter eller tilleggsjord i 2010. Behovet for dette er å anse som lite.

Sjøl om seteraktiviteten ikke lenger er hva den en gang var i statsallmenningene i Ringebu, er det fortsatt en del aktivitet i forhold til ulike hus på setrene. Fjellstyret har behandlet en søknad om restaurering av et geitefjøs, en søknad om restaurering av lynnbu, en om restaurering av sel og en søknad om riving og nybygg av kvilebu.

## 8. VEGER/STIER/BRUER

### 8.1. Veger

Fjellstyret har dette året ikke gitt bidrag til tiltak ved veiene i allmenningene.

### 8.2. Stier/råk

Det er ikke gjort noen spesielle tiltak på stier/råk.

### 8.3. Bruer

En del av bruene er kontrollert. Etter forespørsel fra Brekkom fellesdrift er det funnet egnet plass for bru over Samdøla, oppstrøms Statsbua.

## 9. HYTTER/BUER/BYGNINGER

I statsallmenningene finner vi en del buer som eies og disponeres av Ringeby Fjellstyre. En del av disse står åpne til fri benyttelse for allmennheten. Friisbua, Trolldalsbua og Langrompehytta er forbeholdt fjelloppsynet, og er ikke åpne for allmennheten.

- **Friisbua:** Det er ikke utført spesielle tiltak.
- **Langrompa:** Hytta og uthuset beiset utvendig.
- **Borkebua:** Opprydding av materialrester bak bua. Utover supplering av noe utstyr og innkjøring av ved er det ikke utført spesielle tiltak.
- **Saubua (steinbua):** Utover vask, rydding og innkjøp av diverse utstyr er det ikke gjort spesielle tiltak.
- **Samtjønnsbua:** Det er ikke utført spesielle tiltak.
- **Rypebua (Sollibua)**
- **Statsbua**
- **Trolldalsbua**
- **Langrompehytta**
- **Imsdalsskolen:**  
Deler av inngjerdingen rundt skolen er revet og erstattet med nytt nasjonalgjerde. Totalt 250 meter fra Rundhallåa til skålen, videre fra innkjøringen og ned til Krokbakken. Det er ryddet og fjernet en del vegetasjon langs veien, samt tynnet noe i skogholten mellom veien og skolebygningene. Det er lagt impregnert gulv i to gapahuker.

Med tilskudd fra fjellstyret har 4H i Ringeby kjøpt fire kanoer med utstyr, som er til fri benyttelse for alle som låner skolen.



Fornøyde 4H-ere på tur i Imsdalen. Foto: Turi E. Kaus.

Skolen er tenkt lånt ut i hovedsak til skoler, lag og foreninger i Ringebu, men også andre interesserte kan henvende seg for lån/leie av lokalene. Tilbudet har vært populært, og fjellstyret ser det som veldig positivt at så mange er interessert i å benytte området. Antall utleiedøgn gikk likevel ned i 2010 i forhold til foregående år. De som ønsker å leie skolen kan kontakte fjellstyrekontoret.

I tillegg til disse buene, er det også en del andre buer rundt omkring i Ringebu statsallmenning. Noen av disse buene står åpne, mens andre brukes av beitelagene og andre private og står ikke åpne for allmennheten.

- **Gapahuker:**

Fjellstyret har vedtatt en fremdriftsplan for tilrettelegging med gapahuker i allmenningene. Disse er planlagt oppsatt på steder som er mye brukt av jegere, fiskere og turgåere, som for eksempel ved populære og lett tilgjengelige fiskevatn.

## 10. NAUST/BÅTER

Det er i løpet av året foretatt vanlig vedlikehold og ettersyn på fjellstyrets båter. En av de gamle trebåtene er pusset opp.

Etter at 4H søkte om støtte til å kunne kjøpe kanoer, ble det kjøpt inn fire kanoer. Disse kanoene er lagret i Imsdalen, og kan brukes av de som låner skolen. Ringebu fjellstyre valgte å støtte 4H med dette prosjektet, men fikk refundert dette gjennom Norges Fjellstyresamband som valgte å støtte dette prosjektet med kr 10 000 fra deres midler knyttet opp mot stimulering og motivering til friluftsliv.

### 10.1. Utleie av båter

Fjellstyret har 11 båter til rimelig utleie. Disse har til sammen vært utleid i 175 døgn, noe som er en liten reduksjon i forhold til i fjor. Prisen pr. døgn pr. båt har vært 50 kr.

**Tab. 10.1.** Utleie av de enkelte båtene.

Vatn	Antall utleiedøgn 2008	Antall utleiedøgn 2009	Antall utleiedøgn 2010	Inntekter 2010
Flaksjøen I	0	8	11	550
Flaksjøen II	17	15	29	1 450
Flaksjøen III	23	43	37	1 850
Indre Åsdalstjønn	15	37	18	900
Fremre Åsdalstjønn	31	29	29	1 450
Nordre Breitjønn	11	12	9	450
Søre Breitjønn	14	10	11	550
Nordre Imssjø	10	11	8	250
Søre Imssjø		0	10	500
Øvre Samtjønn	10	9	13	650
Nedre Samtjønn	10	9	7	350
<b>SUM</b>	<b>141</b>	<b>183</b>	<b>175</b>	<b>8 950</b>

## 11. FISK

### 11.1. Kultivering

Fjellstyret følger en flerårig «driftsplan» for fiskeutsetting, for å få en god balanse både når det gjelder antall fisk utsatt i de enkelte vann, og i økonomien i forbindelse med utsettingene. Det foretas løpende justeringer av disse forhold, spesielt nå da vi har gått over til mer større fisk i våre utsettinger. Det ble i løpet av 2006 utarbeidet en ny fireårsplan for fiskeutsettingen i statsallmenningene. Tidligere har all fisken som settes ut blitt kjøpt fra fjellstyrenes eget settefiskanlegg, FOSA, på Torpa og Fossåa på Sør-Fron. Etter at nye regler for fiskeutsetting trådte i kraft i 2009, ble det i de vatna som drenerer til Imsdalen satt ut fisk fra anlegget på Evenstad. Det nye regelverket stiller krav om at settefisken er oppdretta i tilknytning til det hovedvassdraget som vannet drenerer til.

I 2010 ble det satt ut fisk for kr 98 060 (kr 92 580 i 2009).

Toårig fisk ble satt ut ved hjelp av snøskuter på senvinteren. Det har vært satt ut fisk på vinterstid i en årrekke, og hittil har fjellstyret bare høstet positive erfaringer, både med tanke på redusert transporttid og at en får med all fisken som skal ut på en tur. Det ser ikke ut til at vinterutsetting har negative konsekvenser for overlevelsen. Den første uka i juni ble det satt ut eldre fisk i de vanna som ligger nærmest vei.

Tab. 11.1 Utsatt fisk fordelt på de enkelte vatna.

VANN	2008		2009		2010	
	Toårig	Større fisk	Toårig	Større fisk	Toårig	Større fisk
Klopptjønn			200			
Ramstjønn	50	25		25		25
Mytjørrettjønn	50	25		25		25
Langrompa	50	30		30		30
Nordre Breitjønn	850				500	
Søre Breitjønn	750				300	
Indre Breitjønn			200			
Svæltjønn			300			
Søre Saubutjønn	75	30		30		30
Nordre Saubutjønn	75	30		30		30
Fremre Gluptjønn			50			
Indre Gluptjønn			100			
Sulebergjønn			300			
Damtjønn		20		20		20
Buduppen		20		20		20
Koltjønn		50		50		50
Nordre Helaktjønn		50				
Reintjønn						
Hemtjønn		50		50		50
Fremre Åsdalstjønn		350		350		350
Indre Åsdalstjønn		250		250		250
Øvre Samtjønn						
Steinslåtjønn			200			
<b>Sum</b>	<b>1 800</b>	<b>880</b>	<b>1 350</b>	<b>880</b>	<b>800</b>	<b>880</b>

#### Vann det ikke settes fisk:

Flaksjøen

S. Helaktjønn (tvilsomt for overlevelse)

Grønntjønn (tvilsomt for overlevelse)

Imssjøene (for mye fisk)

N. Samtjønn (for mye fisk)

Fampetjønn (for mye fisk)

N. Eldåtjønn (for mye fisk)

Steintjønn (tvilsomt for overlevelse)

Trønnestjønn (tvilsomt for overlevelse)

Bjørgetjønn (tilfredsstillende)

Hellortjønn (tvilsomt for overlevelse)

Det er tidligere forsøkt å sette ut fisk i alle vatna betegnet med «tvilsomt for overlevelse», men bestanden er blitt slått ut etter få år (1 - 3 år) pga. oksygensvikt. I en del små, ofte navnløse vann utover dette, er det også forsøkt utsetting først på 70-tallet, men med tvilsomt resultat. Det har under sesongen 2010 blitt meldt om fangster av kilosfisk i flere av vannene i statsallmenningene.

## 11.2. Salg av fiskekort

### 11.2.1 Allmenningskort

I 2010 ble det totalt solgt 778 fiskekort i statsallmenningen, mot 921 solgte kort i 2009. Bruttoinntektene for salg av statsallmenningskortene er, som en følge av redusert kortsalg, redusert fra 136 000 kr til 94 280 kr. Det ble solgt noen flere garnkort for innenbygds med bruksrett i Imsdalen. Når det gjelder sesongkort for innenbygds uten bruksrett og utenbygds, var det her en nokså kraftig reduksjon av salget, fra 133 solgte kort i 2009 til 82 kort i 2010.

**Tab. 11.2.** Oversikt over solgte fiskekort i statsallmenningene i Ringeby. 10 % provisjon til kortselgerne.

	INNENBYGDS med bruksrett i Imsdalen						Øvrige INNENBYGDS (stang, oter) + UTENBYGDS (stang)						Sum kr
	Garn	Ses	Uke	3 dg	2 dg	1 dg	Garn	Ses	Uke	3 dg	2 dg	1 dg	Brutto
<b>Salg 2010</b>	<b>41</b>	<b>11</b>	<b>1</b>	<b>5</b>	<b>17</b>	<b>24</b>	<b>33</b>	<b>82</b>	<b>30</b>	<b>62</b>	<b>115</b>	<b>357</b>	<b>115 470</b>
Salg 2009	33	17	0	7	14	54	51	133	25	88	128	371	136 000
Salg 2008	38	12	1	3	18	21	30	132	35	65	132	325	128 510
Salg 2007	28	22	2	7	25	24	40	131	30	70	140	287	132 125
Salg 2006	27	23		2	10	33	50	108	41	60	133	255	122 740
Salg 2005	67	12	5		56		53	131	59		458		114 040
Salg 2004	64	19	2		52		45	133	78		509		118 520
Salg 2003	57	18	1		43		62	126	42		475		109 400
Salg 2002	68	7	1		64		81	141	86		583		132 070
Salg 2001	73	16	1		42		75	130	77		512		125 840
Salg 2000	78	25	3		43		71	138	80		565		134 410
Salg 1999	61	20	2		64		94	134	80		536		133 720
Salg 1998	64	23	5		73		85	150	112		595		145 580
Salg 1997	58	15	3		40		76	140	91		463		120 810
Salg 1996	78	36	4		33		73	249	167		449		75 800
Salg 1995	78	43	2		22		84	215	124		446		71 700
Salg 1994	93	38	2		20		125	246	139		484		84 695
Salg 1993	93	42	3		25		124	296	159		578		94 160

For å opprettholde interessen for fiske, prøve å rekruttere nye interesserte og for å ha et godt tilbud til fiskerne, settes det årlig ut fisk i mange av vatna i statsallmenningene i Ringeby (jf. kapittel 11.3. og tab. 11.1). En flerårig driftsplan/utsettingsplan følges for utsetting av fisk for å få en mest mulig hensiktsmessig forvaltning, og det er god balanse mellom fiskekortinntekter og utgifter til fiskekultur, sjøl om differansen vil variere noe fra år til år avhengig av kortsalg og utsettingsbehov.

**Tab. 11.3.** Oversikt over totalt antall solgte kort for statsallmenningene, bruttoinntekter og beløp brukt til fiskekultur siste 10 år.

År	Antall solgte kort	Bruttoinntekter	Fiskekultur i kr
2010	778	115 470	100 554
2009	921	136 000	92 580
2008	812	128 510	73 875
2007	806	132 125	66 212
2006	742	122 740	56 414
2005	841	114 040	78 393
2004	902	118 520	90 666
2003	824	109 400	68 355
2002	1 031	132 070	64 800
2001	926	125 840	42 545
2000	1 003	134 410	38 499
1999	991	133 270	83 517

### 11.2.2 Felles stangfiskekort

Det totale salget av felles stangfiskekort for Ringebu har generelt hatt en bra økning siden 2003, men også her var det en liten reduksjon i salget i 2010. Bruttoinntektene på dette kortet var i år kr 336 380,- (kr 349 350,- i 2009). Fjellstyret får et utbytte på 33,3 % av nettoinntektene fra dette kortet, og det utgjorde i år kr 87 738,51,- (kr 91 048 i -09). Imsdalen fiskestyre skal ha 15 % av denne inntekten, og fjellstyrets utbytte blir da kr 74 577,73. I tillegg får fjellstyret 10 % for administrasjonen av felleskortet, kr 33 638.

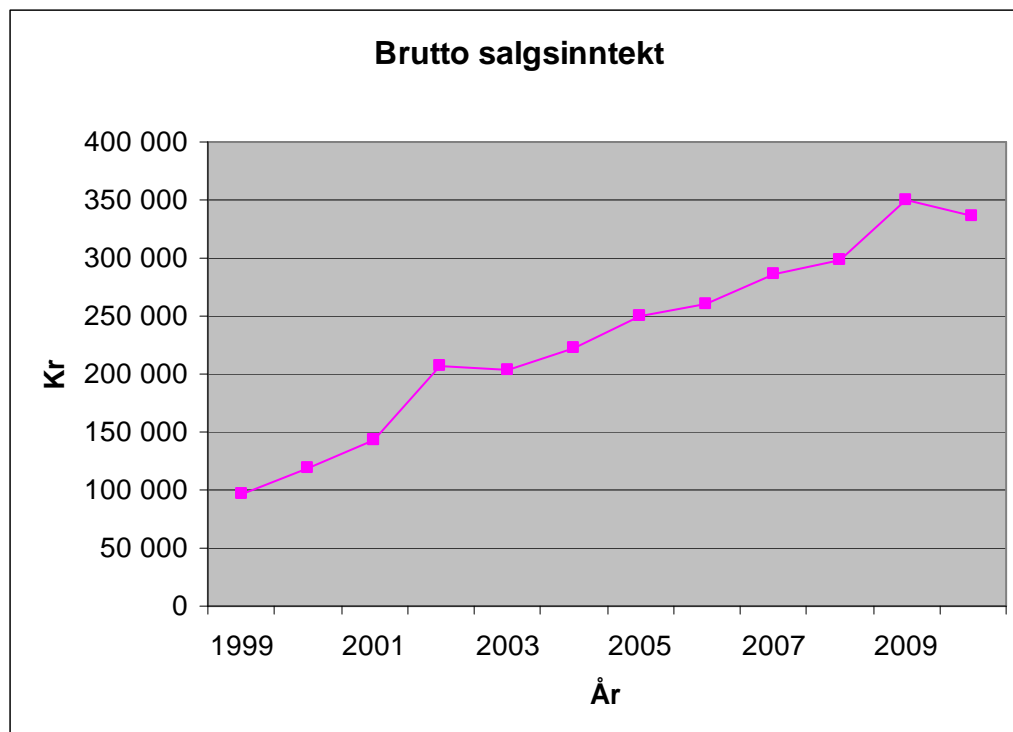

**Figur 11.1.** Totalt antall solgte felles stangfiskekort for Ringebu i perioden 1999-2010.

De totale fiskekortinntektene for fjellstyret blir dermed kr 190 047,73.



### Gratis fiske

Som et viktig ledd i rekrutteringstiltak for å få ungdom ut i fjellet, vedtok fjellstyret i 2001 at all ungdom under 19 år kunne fiske gratis med stang i alle vatn i statsallmenningene i Ringebu. Dette har vi fått mange positive tilbakemeldinger på. Alle som ville benytte seg av dette tilbudet, måtte hente et frikort hos en av våre kortselgere, eller henvende seg direkte til fjellstyrekontoret.

I 2010 ble det totalt utlevert **13 frikort**, Av disse gikk 7 til innenbygds, 3 til utenbygds, og på tre av kortene var ikke bostedsadressen oppgitt.

Det er sannsynligvis mange flere som benytter seg av dette tilbudet. Erfaringsmessig tenker ikke folk på at de må løse et frikort, og tror at det er nok å ha med legitimasjon som viser alder.

I tillegg til frikort til de under 19 år, er det skrevet ut garnkort til innenbygdsboende for garnfiske på Flaksjøen. I 2010 har det vært skrevet ut totalt 8 slike kort, alle til innenbygds.

Det har også blitt skrevet ut kort for isfiske. I 2010 ble det skrevet ut 2 slike kort, begge utenbygds.

### 11.3. Prøvefiske

#### Åsdalstjønna

Det ble foretatt et forsiktig prøvefiske i Indre og Fremre Åsdalstjønn 14.-15. september. Målet var å se på lengdefordeling, årsklasser og fiskens kondisjon, etter at garnfisket opphørte i 2007. I hvert av tjerna ble det satt syv garn, med maskevidde 20 – 39 mm.

På Indre ble det tatt 48 fisker og på Fremre 37 fisker. Snittvekta på indre var i underkant av 400 gram, mens den på Fremre var over halvkiolen. Største fisk på indre var drøye 700 gram, mens på Fremre fikk vi flere fisker på 1-1,5 kg. Begge tjerna huser ørret av meget fin kvalitet, med en kondisjonsfaktor på rundt 1,1 (fisk med k-faktor 1,0 er i godt hold, mens 0,9 gir en slankere fisk).



Åsdalstjønna byr på grov ørret! Foto: Erik Hagen.

Tab. 11.4. Resultat prøvefiske Indre og Fremre Åsdalstjønn

	antall fisk	min vekt (g)	maks vekt	snittvekt	k-faktor
Indre	48	137	713	372	1,14
Fremre	37	201	1 431	535	1,07

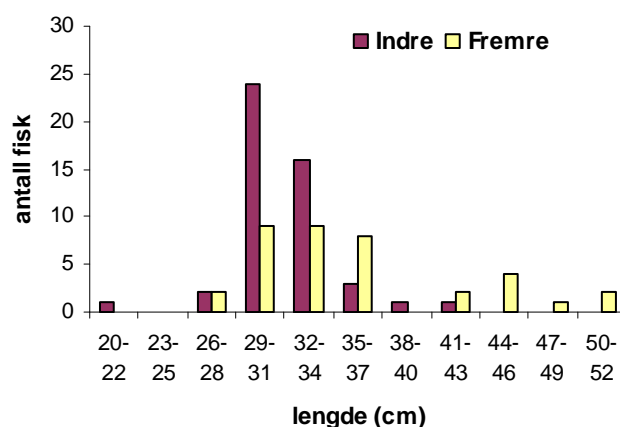
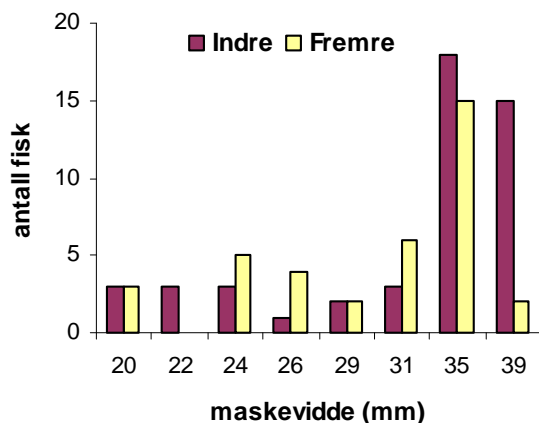

Figur 11.2. Antall fisk per maskevidde

Figur 11.3. Antall fisk per lengdegruppe

### Imssjøene

Imsdalen fiskestyre har i samarbeid med fjellstyret foretatt prøvefiske i Nordre og Søre Imssjø. Det ble fisket en natt med tre garnserier. De endelige resultatene foreligger ikke enda, men inntrykket var bra. En hadde spredning over flere aldersklasser, og det var flere fisker rundt halvkiolen og opp mot kiloen.

## 12. SMÅVILT

Etter noen år med en rypebestand som var på et bra nivå, ble det i 2008 rapportert om færre ryper. Denne trenden fortsatte i 2009, og også i 2010 var rypebestanden relativt lav. Rypetakseringa viste at tettheten var på omtrent samme nivå som i 2009, men at produksjonen var litt høyere. Innleverte rypevinger bekrefter dette inntrykket. Jaktrapportene viste at også jegerne har et noe bedre inntrykk av rypebestanden i 2010.

Jegernes jaktrapporter er svært viktige, og det er disse fjellstyret bygger mye av sin kunnskap om småviltbestandene og småviltjakta på. En rapport med null skutte vilt er like viktig som en med 10 skutte ryper. Det er tidligere år sendt ut et eget brev sammen med jaktkortene, hvor fjellstyret ber om at jegerne må bli flinkere til å sende inn disse rapportene. Det ser ut til at dette hadde en viss effekt. Eget brev ble ikke sendt ut i år, men alle som hadde kjøpt jaktkort på inatur fikk en e-post med påminning om å sende inn jaktrapport og rypevinger. Flere jaktrapporter kom raskt inn i etterkant av dette.

## 12.1. Data fra årets fangstrapporter

I underkant av halvparten av småviltjegerne sendte inn jaktrapport i 2010. 49,9 % av utenbygds sendte inn rapportene sine (54,3 % i 2009). Det har vært en nedgang i innsendte rapporter fra innenbygds i forhold til tidligere, og endte på 31,3 % i 2010 i (34,2 % 2009). Totalt for innenbygds og utenbygds ble 48,1 % av rapportene innlevert.

Av innleverte rapporter er det skutt 731 ryper. I tillegg til rype felles det et mindre antall av noen av de andre jaktbare artene (tabell 12.1).

Tab. 12.1. Totalt antall innrapportert felt småvilt 2002 - 2010.

Arter	2002	2003	2004	2005	2006	2007	2008	2009	2010	Snitt
Rype	1096	1637	1531	1347	889	1701	994	379	731	1144
Hare	36	58	77	74	31	88	34	17	15	48
Enkeltbekkasin	1	3	6	2	3	0	0	1	0	1,8
Rugde	1	0	0	2	3	3	0	4	0	1,4
Ender	4	10	14	10	2	6	2	2	1	5,7
Ringdue	0	0	5	1	0	0	1	0	0	0,8
Korp	3	4	4	2	13	9	5	4	6	5,6
Kråke	0	5	1	6	2	10	2	6	3	3,9
Måke	0	0	0	1	1	4	1	0	0	0,8
Mår	2	0	0	1	3	1	0	2	4	1,4
Rødrev	1	1	6	1	3	5	9	0	10	4
Mink	5	5	3	2	10	4	1	0	1	3,4
Røyskatt	2	3	3	3	7	8	4	2	7	4,3

Også i år ser vi at det er innenbygdsjegere som har skutt flest ryper per jakt dag. I gjennomsnitt har de skutt 0,63 ryper per jakt dag. Innenbygds jegere med hund har vært de mest effektive jegerne dette året, med i gjennomsnitt 0,71 ryper pr. jakt dag, noe som er likt med i fjor. Innenbygds jegere uten hund har fått 0,26 ryper per jakt dag (0,22 i 2009). Til sammenligning har utenbygds jegere med hund fått 0,42 (0,25 i 09) og utenbygds uten hund 0,25 ryper per jakt dag (0,22 i 09).

En ser også at dette tallet varierer mellom de ulike feltene. I felt 1 er tallet på 0,21 for utenbygds med hund og 0,12 uten hund. I felt 2 er tallet på 0,38 med hund og 0,19 uten, mens tallene ligger på 0,53 med hund og 0,38 uten i felt 2)

Tab. 12.2. Oppsummering av kortsalg og rapporter fra rypejakta 2010.

Totalt utenbygds og innenbygds	m/hund	u/hund	Totalt	%-andel	Totalt 2009
Totalt ant. solgte kort	947	437	1384		1172
Totalt ant. innleverte kort	464	196	660	47,7 %	639
Totalt ant. jakt dager	1259	503	1762		1002
Snitt ant. jakt dager / innlev. kort	2,7	2,56	2,67		2,48
Jegere som IKKE har skutt rype	309	138	447	67,7 %	486
Jegere som HAR SKUTT rype	155	58	213	32,3 %	153
Totalt ant. felte ryper	592	129	721		379
Snitt ant. rype / jeger som har skutt rype	3,81	2,19	3,38		2,48
Snitt ant. ryper / innleverte kort	1,27	0,66	1,09		0,59
Snitt rype / jakt dag totalt	0,47	0,25	0,41		0,24

Tab. 12.3. Jegerenes observasjoner

	2010	2009	2008	2007	2006
Sett antall kull pr. dag	1,4	1,1	2,4	3,5	4,1
Snitt kullstørrelse	6,4	3,7	5,4	7,2	6,5

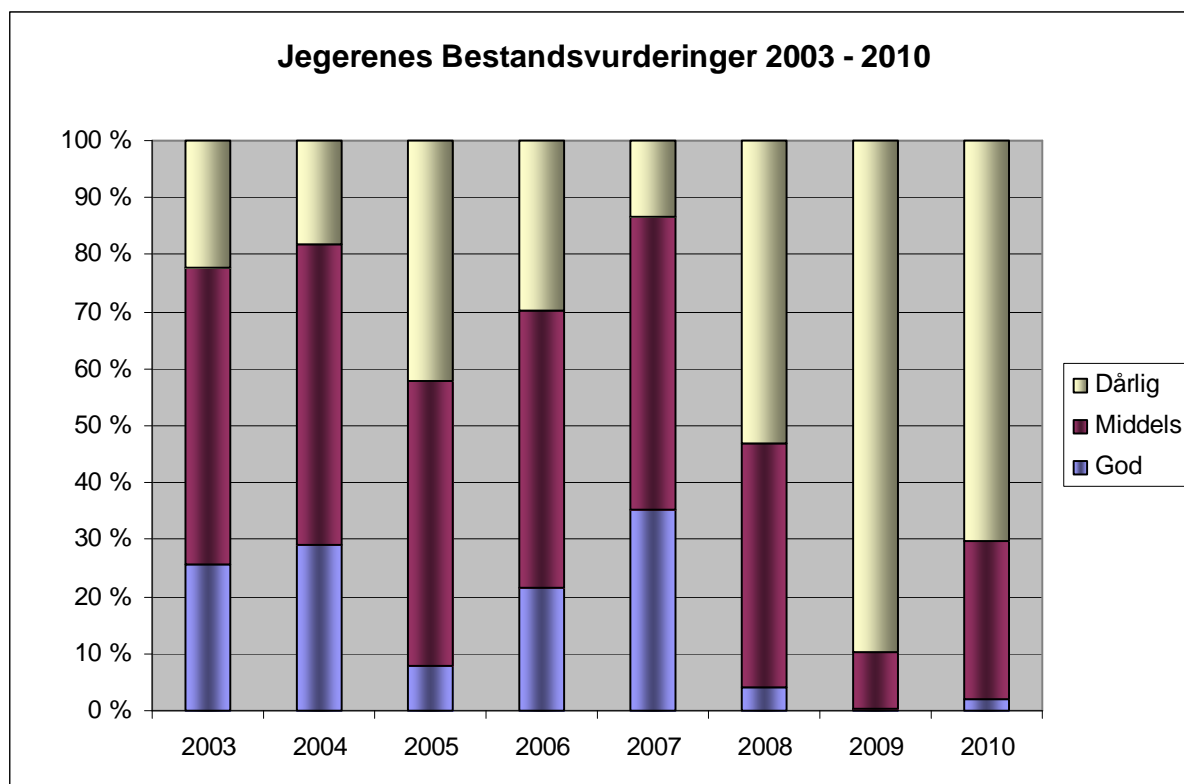

Fig. 12.1. Jegerenes vurdering av rypebestanden 2003-2010

Det er fortsatt få jegere som syntes at det var bra med rype under jakta. 2,1 % syntes det var bra med rype i 2010 (0,2 % i 2009). 27,8 % syntes det var middels med rype (10,1 % i 2009), mens hele 70,1 % syntes det var dårlig med rype i 2010 (89,7 % i 2009).

## 12.2. Produksjon

Fra 2006 har det vært rypetaksering i statsallmenningene i Ringebu. Bakgrunnen for dette var et ønske om bedre småviltforvaltning. Første året hadde vi mye hjelp fra LOJFF for å få til det praktiske rundt takseringen, mens Høgskolen i Hedmark har analysert datamaterialet. Administrasjonen i fjellstyret har vært lokal kontakt, og hatt ansvaret for kontakten med taksørene, samt oversending av observasjonsskjemaer for analyse.

I 2010 foregikk takseringen etter samme mal som tidligere år. Opplegget fungerte også i år bra, og resultatene lå klare få dager etter endt taksering.

Tab. 12.4. Resultat fra rypetaksering august 2006 - 2010.

Felt	2010					Ryper / km2					Kyllinger/høne				
	linjer	Lengde	obs.	Ant ryper	Ryper/obs	2006	2007	2008	2009	2010	2006	2007	2008	2009	2010
1	16	53 800	10	52	5,2	17	6	6	4	2	5,9	6	2,8	2,8	3,4
2	16	46 086	17	103	6,1	10	23	12	5	8	4,6	10	3,6	2,1	5,9
3	13	45 625	19	111	5,8	27	22	13	9	9	5,6	8,6	6	3,8	5,9

Produksjonen beregnes også med bakgrunn i innsendte rypevinger. Dette har blitt gjort kontinuerlig siden 1971, og Ringebu fjellstyre har trolig den lengste dataserien for denne type data. I år har vi fått inn vinger fra totalt 346 ryper, dvs 48 % av skutte ryper i følge jaktrapportene (67 % i 09, 60,5 % i 08, 66 % i 07). Fjellrypa ble fredet foran denne sesongen, og det er ikke registrert fjellrype blant innleverte vinger.

Innsendte rypevinger:           Ungfugl: 209  
   Voksne: 137

### Produksjon 2010:

$$\text{Lirype} = \frac{\text{Antall ungfugl}}{\text{Ant. par voksne}} = \frac{209}{68,5} = 3,05$$

Etter to år med nedgang i produksjonen, gikk den i år noe opp. En samlet produksjon på 3,05 kyllinger per høne er litt over snittet på 2,99 siste 40 år. Produksjonen ligger innenfor det som regnes som et normalår med 2,5 – 3,0 kyllinger pr. par (55 - 60 % av fangsten).

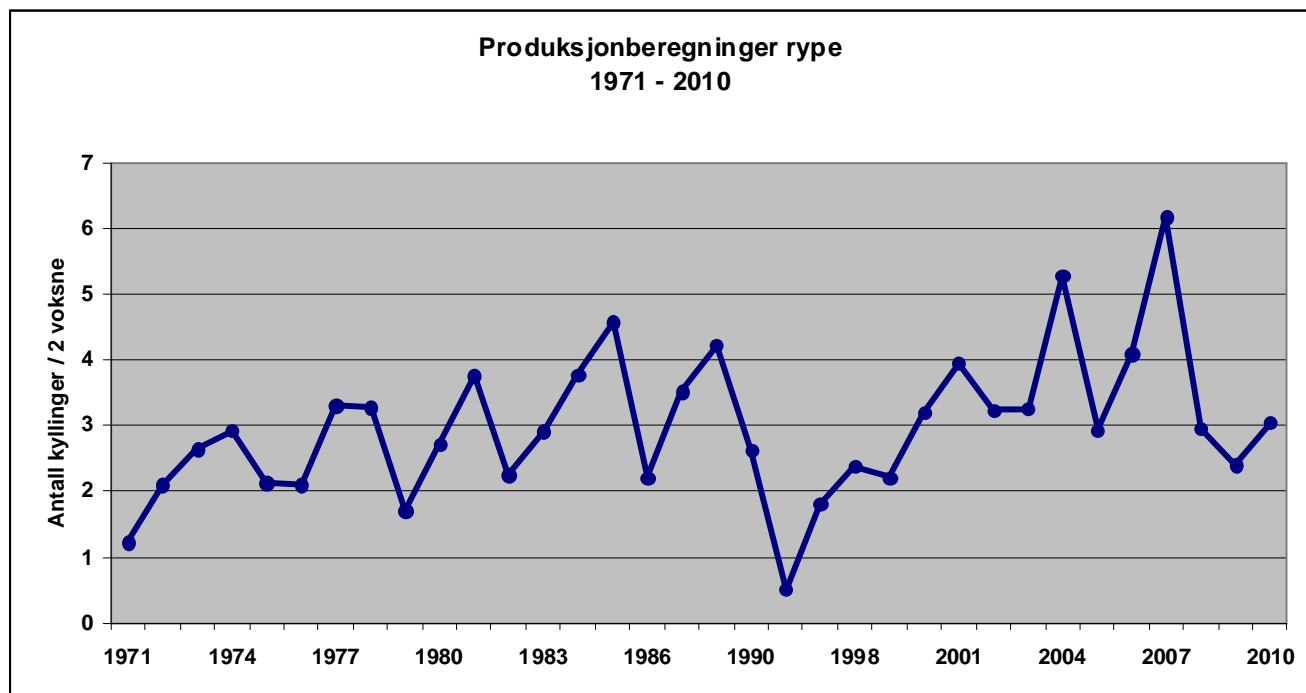

Fig. 12.2. Rypeproduksjon i statsallmenningene i Ringebu siste 40 år, med bakgrunn i innsendte rypevinger.

### 12.3. Salg av jaktkort

Tab. 12.5. Solgte jaktkort, småvilt, 1999-2010.

	Innenbygds		Utenbygds u/hund			Utenbygds m/hund			Sum	Inntekter		
	uten	med	Felt I	Felt II	Felt III	Felt I	Felt II	Felt III	kort	Brutto	provisjon	Netto
<b>2010</b>	<b>43</b>	<b>88</b>	<b>83</b>	<b>153</b>	<b>113</b>	<b>133</b>	<b>382</b>	<b>389</b>	<b>1384</b>	<b>406 570</b>	<b>18 827</b>	<b>387 743</b>
2009	40	71	76	171	133	109	326	246	1 172	397 670	14 926	382 744
2008	52	57	126	287	154	141	401	382	1 600	521 200	26 020	477 581
2007	49	68	183	259	199	234	474	416	1 882	615 735	32 442	583 293
2006	42	57	251	305	275	338	540	475	2 283	479 290	25 999	453 291
2005	38	57	147	303	145	191	406	306	1 593	577 800	28 845	548 955
2004	48	50	158	267	122	198	372	279	1 494	498 700	26 290	489 610
2003	46	56	120	216	136	173	382	271	1 400	493 850	24 560	469 290
2002	46	45	103	136	107	99	222	180	938	327 300	16 600	310 700
2001	27	38	68	126	84	86	186	127	742	255 800	13 355	242 445
2000	32	23	61	119	72	66	125	136	634	226 350	10 000	216 350
1999	36	29	44	143	98	71	194	169	784	292 900	13 100	279 800

Som en ser av tabellen, ble det solgt 1384 jaktkort i 2010. Dette er en økning på 212 solgte kort i forhold til 2009. Det er hos kortselgerne og inatur som vi ser den store økningen, mens det på "eget kortsalg" har vært en reduksjon på salget av jaktkort. Alt i alt blir det derfor ikke så stor forskjell i inntekter fra småviltjakt i 2010 og 2009.

#### GRATIS SMÅVILTJAKT!

Som et viktig ledd i rekrutteringstiltak for å få ungdom ut i fjellet, har fjellstyret vedtatt at all ungdom under 19 år kunne jakte småvilt gratis i statsallmenningene i Ringebru, når de jakter sammen med en eldre "fadder" som har løst jaktkort. De som ønsker å delta i jakt på denne måten, må ha løst jegeravgift og avlagt jegerprøve på vanlig måte. Samme ordningen gjelder for de som tar jegerprøva det aktuelle året. Dette har vi fått mange positive tilbakemeldinger på.

Alle som ville benytte seg av dette tilbudet, må hente et frikort hos en av våre kortselgere, eller henvende seg direkte til fjellstyrekontoret.

Det ble totalt utlevert **9 frikort**, med slik fordeling:

Innenbygds	4 stk.
Utenbygds	5 stk.

### 12.4. Treningsfelt

Ordningen med treningsfelt på Breijordet fungerer fortsatt svært bra. Vi får gode tilbakemeldinger på terrenget. Prisen pr. døgn har vært kr. 50,-. Kortselgerne har 10 % provisjon.

**Tab. 12.6.** Salg av treningskort for fuglehunder fra 2004-2010.

År	Utsendte kort	Solgte kort	Ant. døgn	Ant. hunder	Brutto sum	Provisjon	Netto sum
2004	225	129	185	161	8 320	832	7 488
2005	250	159	206	180	9 280	928	8 352
2006	250	141	171	187	12 300	1 230	11 070
2007	325	169	240	240	17 050	1 705	15 345
2008	235	116	157	132	8 850	885	7 965
2009	204	119	175	138	10 450	1 045	9 405
2010	225	101	140	130	9 150	915	8 235

Antall solgte kort har normalt variert med rypebestanden. De siste årene har rypebestanden vært lavere enn normalt, og det kan være årsaken til at det i 2010 ble en reduksjon i antall solgte treningskort i forhold til tidligere år.

Ringebu – Fåvang jeger- og fiskeforening administrerer treningsfelt for elg og harehunder i Imsdalen. I 2010 er det i alt 37 hunder som har trent i dette området, 24 harehunder og 13 elghunder som er blitt trent i dette området. Området er delt inn i to felt, og det selges halvdagskort.

### 12.5. Jaktprøver

Det ble i 2010 arrangert ei jaktprøve for fuglehunder, Fåvangprøva, på Breijordet 21. og 22. august med 133 hunder.

### 12.6. Fjellrypa

I løpet av ti år viser fangststatistikk en reduksjon av fjellrypebestanden i Norge på hele 30 %, og det ble vurdert å plassere fjellrypa på Rødlista over sårbare og truede arter i Norge i 2006. I statsallmenningene i Ringebu er det, på grunn av naturgitte forhold, lirypa som er den dominerende rypearten. Likevel er det noen områder i statsallmenningene i Ringebu hvor en finner fjellrype.

Med bakgrunn i observasjoner under jakt, oppsyn og tilbakemeldinger, blant annet gjennom jaktrappoter, tyder det på at fjellrypebestanden er i tilbakegang også i Ringebufjellet. For å bedre kunne ta vare på den fjellrypebestanden som er igjen i Ringebufjellet, ble det vedtatt å frede fjellrypa i statsallmenningene i Ringebu fra og med jaktseasonen 2010 og inntil videre.

## 13. VILLREIN

### 13.1. Kvote/søknad/trekking/fordeling av kort

Fra 2003 har Brekkom, Vekkom og Fåvang utmarkslag administrert kvotene sine sjøl, men hatt full fellesjakt med fjellstyret. Dette ble videreført i 2010. Fjellstyrets ansatte har hatt oppsynet på de private områdene. Som kompensasjon fikk fjellstyret 6 Fu/50 og 2 kalvkort. Fellesjakt med Kjørnås utmarkslag ble også videreført. Fra 2003 har de Storelvdølene som fjellstyret inngikk forlik med i sak om jakt- og fiskerettigheter i Hirkjølen, kunnet søke om jakt her. De som søker er sikret kort. I 2010 søkte 8 jaktlag, totalt 16 personer.

**Tab. 13.1.** Fordeling av fellingstillatelser for Ringebu fjellstyre (inkl. 6 Fu/50 + 2 kalv fra utmarkslagene).

Fritt dyr	Fritt u/50	Kalv	Sum
24	142	89	255

Søknadsfristen for innenbygds jegere var som vanlig satt til 1. mai. IB-jegerne kunne søke om reinsjakt over internett. Innen fristens utløp var det kommet inn 220 søknader (2 flere enn i 2009). Trekning ble foretatt på Ringebu lensmannskontor den 6. mai.

For utenbygdsjegere var det Fjellstyrene i Oppland som ved hjelp av det internettbaserte administrasjonsprogrammet Inatur foretok trekning av søknadene. Alle søknader skulle sendes via internett, e-post eller ved vanlig postkort direkte til Fjellstyrene i Oppland innen 1. mai. Søknadsfristen for utenbygds har tidligere vært 1. juni, men ble fra 2009 fremskyndet for å lette arbeidet med administrasjon av jakta.

**Tab 13.2.** Fordeling av fellingstillatelser på IB/UB jegere, i antall og prosent. Storelvdølene som ble tildelt jakt, er lagt under UB- kvote (7 x F u/50, 4 kalv og 1 fritt).

Korttyper	IB	UB	Totalt
Fritt dyr	17	7	24
Fritt u/50	101	41	142*
Kalv	63	26	89
Totalt antall kort	181 (71 %)	74 (29 %)	255

\* et fritt under 50 kort gikk til Ringebu/Fåvang skytterlag til trekning blant de jegerne som skjøt mer enn 60 treningsskudd.

Reservelistene både for innenbygds og utenbygds var lange, og i år fikk ikke alle på reservelista kort, verken når det gjelder lista for innenbygds eller utenbygds. En del av innenbygds jegerne fikk også tilbud om kort i Sollia og valgte å ta ved disse. Flere av de som var langt nede på reservelista takket dessuten nei da de fikk tilbud om jakt, da de ikke hadde forberedt seg med oppskyting og annet. I tillegg ble innleverte kort solgt videre fortløpende.

Totalt ant. jegere var **210** (229 i -09), hvorav; **150 stk IB, dvs. 71,4 %** (70,3 % i -09)  
**44 stk UB, dvs. 21,0 %** (29,7 % i -09)  
**16 stk Storelvdøler, dvs 7,6 %**

Det ble opprettet totalt 46 jaktlag (61 i -09), hvorav 35 lag for innenbygds jegere (45 i -09), og 3 lag for utenbygds jegere (4 i 09). I tillegg var det 8 lag med Storelvdøler (7 i -09). Av totalt 255 kort var 88 tildelt jegere i lag, dvs. 34,5 % av kvota.



**Tab. 13.3.** Fordeling av kort i lag 2010.

	Antall lag	Fritt	FU/50	Kalv	Antall kort	% av kvota
<b>Innenbygds</b>	35	7	42	21	71	30,2
<b>Utenbygds</b>	4	0	5	2	7	2,7
<b>Stor Elvdøler</b>	7	1	7	4	12	4,5
<b>Sum</b>	<b>46</b>	<b>8</b>	<b>54</b>	<b>27</b>	<b>90</b>	<b>37,4</b>

I sak 22/07 ble det vedtatt at fjellstyre fra og med 2007 tilbyr innenbygds ungdom under 20 år og som er førstegangsjegere, gratis fellingstillatelse på 1 stk villreinkalv hver.

### 13.2. Resultater fra jakta

Det ble felt 125 dyr av en kvote på 255, dvs. **49 %** felling.

**Tab. 13.4.** Fellingsstatistikk 2010.

	Eldre dyr	1 1/2 år	Kalv	Sum
<b>Hanndyr</b>	21	6	19	46 (38,7 %)
<b>Hunndyr</b>	53	4	16	73 (61,3 %)
<b>Sum</b>	74	10	35	119

**Tab. 13.5.** Oversikt over fellingsprosent i forhold til kvote og felte dyr siste 12 jaktseonger.

År	Kvota	Felte dyr	Fellingsprosent
1999	286	173	60,5
2000	286	162	57
2001	277	173	62,5
2002	277	194	70
2003	263	174	66,2
2004	275	189	68,7
2005	274	209	76,3
2006	288	187	64,9
2007	318	239	75,2
2008	318	201	63,2
2009	271	186	68,6
<b>2010</b>	<b>255</b>	<b>125</b>	<b>49</b>
<b>Snitt</b>	<b>282</b>	<b>184,3</b>	<b>65,2</b>

Tab. 13.6. Felling på korttype for UB/IB i antall og prosent.

Kategori	Innenbygds		Utenbygds		Totalt	
	Kvote	Felling	Kvote	Felling	Kvote	Felling
Fritt dyr	17	11 (64,7 %)	7	3 (42,9 %)	24	14 (58,3 %)
Fritt u/50	101	54(53,5 %)	41	23 (56,1 %)	142	77 (54,2 %)
Kalv	63	22 (34,9 %)	26	12 (46,2 %)	89	34 (38,2 %)
Totalt	181	<b>87 (48,1 %)</b>	74	<b>38(51,4 %)</b>	255	<b>125 (49,0 %)</b>

Til sammenligning var fellingsprosenten i 2009 **71,5 % for IB jegere**, og **61,5 % for UB jegere**.

Når det gjelder felling i jaktlagene, så var det for IB totalt 71 kort i lagene, for utenbygds 7 kort og for SE totalt 10 kort. Totalt 88 kort eller 34,5 % av kvota i lag. Totalt ble det felt 51 dyr i lag, noe som gir en fellingsprosent på 58 % (76,5 i 2009). For de andre jegerne ligger fellingsprosenten på 49 % (61,2 % i -09).

Totalt ble det levert inn **91** kjever fra dyr som ble felt på Ringebukort, dvs. en innleveringsprosent på 72,8 (84, 4% i 2009). Med bakgrunn i dette har vi følgende gjennomsnittsvекter:

Tab. 13.7. Gjennomsnittsvекter 2010.

	Kalv	1 ½ års dyr	Eldre dyr
Hanndyr	18,1 kg (17,8 kg i 09) n=12	32,4 kg (25,5 kg i 09) n=4	61,1 kg (58,5 kg i 09) n=16
Hodyr	17,1 kg (16,9 kg i 09) n=10	21,3 kg (26,2 kg i 09) n=3	34,4 kg (33,8 kg i 09) n=41



Bukker i øvre sjikt av vektskalaen. Foto Erik Hagen

### 13.3. Oppsynsvirksomhet under jakta

Samlet oversikt for de tre oppsynene i Ringebu.

Tab. 13.7 Statistikk fra oppsynet under reinsjakta 2006-2010

	2010	2009	2008	2007	2006
Timer i felt	613	726	774	559,5	627
Sett ca. ant. rein	13 074	15 581	14 234	10 311	10 729
Ant. kontrollerte jegere før felling	63	144	121	93	95
Ant. kontrollerte jegere under slakting	21	36	47	46	32
Ant. kontrollerte jegere under transport	114	143	149	227	137
Ant. fall sett, ikke kontrollert	19	16	6	10	7
Ant. skadde dyr sett av oppsyn	1	4	5	2	5
Ant. skadde dyr avlivet av oppsyn	0	1	0	0	0
Ant. skadde dyr avlivet av jegere	2	2	6	2	3
Ant. dyr funnet døde	0	5	0	3	2
Ant. uregelmessigheter med kort	15	11	8	13	13
Ant. uregelmessigheter med våpen	0	0	0	0	2
Ant. tilfeller av uforsvarlig skyting	1	5	3	1	1
Totalt ant. rapporter	3	2	0	4	0
Totalt ant. OPS saker	30	23	15	17	23
Totalt ant. saker politianmeldt		0	0	0	0
Totalt ant. meldinger om bomskudd		9	52	7	35
Antall informerte	556				

### 13.4. Fotråde

Det ble ikke sett eller felt dyr med mistanke om fotråde i reinsjakta. Under elgjakta ble det imidlertid avlivet en bukk med senere påvist angrep i venstre bakfot. Bukken lå i bjørkeskogen innunder Rundfjellet i Åsdalen.



Bukk med påvist fotråde. Foto Kristian Hansen

### 13.5. Jakt på jerv

Innenbygds reinsjegere fikk også dette året mulighet til å jakte jerv hvis fellingstillatelse ble gitt av Fylkesmannen i løpet av reinsjakta. Fjellstyret sendte ut jegeravtale fra Ringebu kommune, sammen med reinskortene. Kravet til jegerne var at de hadde skrevet under på avtalen med kommunen før jakta. Jegerne inngikk da i det ordinære kommunale skadefellingslaget under ledelse av den kommunale jaktlagslederen. Det ble ikke felt jerv på skadefellingstillatelser.

Under lisensjakta felte elgjaktlaget på Åsdalstangen ei jervetispe 28. september. Det var et ungt dyr på 1-2 år og veide 10 kg. Dette var det første av to dyr som kunne felles under lisensfellinga i Dovrefjell/ Rondane 2010/2011.



Jervetispe felt øst for Åsdalssetra 28. september 2010. Foto: Erik Hagen

### 14. ELG

Statsallmenningene i Ringebu har en egen driftsplan som løper fra 2010-2013.

Driftsplanen retter seg etter og har innarbeidet nasjonale og kommunale målsettinger og retningslinjer. I tillegg er det formulert følgende målsettinger for valdet i planperioden:

- Forvaltningen ønsker å påvirke elgstammen på en slik måte at en oppnår en sunn og produktiv bestand som er tilpasset beitetilgangen i området.
- Dreie avskyting mot dyr som har liten verdi for gjenværende bestand, og verne om gode produksjonsdyr.
- Samarbeide med nabovald i Ringebu, Øyer og Stor-Elvdal for å koordinere forvaltninga.
- I løpet av perioden er det et mål at data fra Sett elg-skjemaene skal vise:
  1. Kalv per kalvku 0,6-0,7
  2. Ku per okse minimum 1,50



## 14.1. Resultater fra jakta

Det ble for elgjakta 2010 gitt fellingstillatelse på 65 elger i statsallmenningene i Ringebu. I tillegg ble det delt ut 6 tilleggsdyr.

Fordeling av fellingstillatelser:

	Eldre hann	Eldre hunn	Kalv/ungdyr	Fritt dyr	Sum
Ringebu Østfjell 1			1	1, +1	3
Ringebu Østfjell 2			1	1	2
Kongsvangen	1	1	4	1, +2	9
Samdalen	2	1	6 +1	+1	11
Imsdalen Sør	2	1	7	1	11
Åsdalstangen A	1	1	4		6
Åsdalstangen B	1		4	+1	6
Reinsfjellet	2	1	6		9
Storfjellet	2	1	6		9
Skardseterlia/Hirsjøåsen	1		4		5
<b>Sum</b>	<b>12</b>	<b>6</b>	<b>44</b>	<b>9</b>	<b>71</b>

Fellingsstatistikk:

	Eldre dyr		Ungdyr		Kalver		Sum
	Okse	Ku	Okse	Ku	Okse	Ku	
Ringebu Østfjell 1			1		1		2
Ringebu Østfjell 2							
Kongsvangen	1	3	1		3	1	9
Samdalen	1	3		1	4	1	11
Imsdalen Sør	1	1	3		2	3	10
Åsdalstangen A	1	1	2	1	1		5
Åsdalstangen B		2	2		1	1	6
Reinsfjellet	2	2	1	1		3	9
Storfjellet	1	1				1	3
Skardseterlia	1						1
<b>Sum</b>	<b>8</b>	<b>13</b>	<b>10</b>	<b>3</b>	<b>12</b>	<b>10</b>	<b>56</b>
Sum kalv: 22 (39,3 %)							
Sum ungdyr: 13 (23,2 %)							
Sum eldre dyr: 21 (37,5 %, hvorav 23,2 % eldre ku og 14,3 % eldre okse)							
Sum hanndyr: 30 (53,6 %) 44,8 % i 09							
Sum hodyr: 26 (46,4 %) 55,2 % i 09							

Det ble totalt felt 56 av 70 dyr, dvs. en **fellingsprosent på 80** (82,3 % i 2009).

I tillegg felte Åsdalstangen A en kalv som gikk under vektgrensa, og ble ikke belastet kvoten. Jaktperioden ble i 2010 ytterligere utvidet fra jaktstutt 15. november til jaktstutt 23. desember. Det ble gjort for å øke lagenes mulighet for å få felt de elgene som de kunne felle. Det ble felt

3 kalver og 2 kuer etter 15. november. Alle fem ble felt i søre delen. Det ble felt til sammen 12 elger i november og desember.

## **15. BEVER**

Det ble i 2005 gjennomført en omfattende registrering av beverbestanden i statsallmenningene i Ringebru, som et ledd i en vurdering om det bør åpnes for jakt eller ikke. Registreringen viste 20 aktive kolonier i allmenningen fordelt på 21 hytter. Totalbestanden av bever i 2005 ble beregnet til 80 dyr. Resultatene av kartleggingen er gjengitt i en egen rapport, som la grunnlaget for en forvaltningsplan for 2006-2009. Det ble åpnet for jakt på bever, og 11 dyr av en kvote på 28 ble skutt.

Ringebru fjellstyre vedtok i 2005 forvaltningsplan for bever i statsallmenningene i Ringebru for årene 2006-2009. En søkte om kvote og åpnet for jakt i deler av allmenningene. I løpet av perioden ble det skutt 11 dyr, av en kvote på 28.

Nye bestandsregistreringer i 2006-2010 la grunnlag for en ny forvaltningsplan for 2010-2013. Bestanden har utvidet sitt utbredelsesområde i siste planperiode, men antall aktive kolonier og dyr ser imidlertid ut til å ha gått ned. Dette er nok et resultat av utbeiting, utvandring til andre områder og sikkert også pga uttak av produktive dyr gjennom jakt.

Fjellstyret har derfor vedtatt å gjøre et opphold i jakta 1. og ev. 2. år i den nye planperioden, for å se an produktiviteten i gjenværende bestand, og deretter høste av ev. overskudd, eller gjøre uttak der beveren skaper konflikter med menneskelig aktivitet.

## **16. ROVVILT**

Statsallmenningene i Ringebru har de senere årene hatt en jevnlig forekomst av individer av alle de fire store rovviltartene. Bjørn har hatt mer eller mindre fast tilhold her de siste 25 - 30 årene. Jervebestanden var i ekspansjon i perioden 1970 - 1998, men har vært forholdsvis stabil de siste årene. Videre kan en regne med at gaupa har fast tilhold i deler av allmenningene i deler av året, men i mindre grad vinterstid pga. mye høgfjell. Når det gjelder ulv, så dreier dette seg om streifdyr som evt. har kortere eller lengre tilhold i allmenningene. Fjellstyrene hadde en felles annonse vedr. grunneiers tillatelse til å drive jerv-, ulv- og bjørnejakt under lisensfellinga.

### **16.1. Spesielle registreringer i 2010**

#### **16.1.1 Bjørn**

Under beitesesongen har det blitt dokumentert skade av bjørn på sau flere steder i allmenningene, og det er gitt skadefellingstillatelse. Ingen bjørn er felt. Ellers er det funnet et bjørnehi i Imsdalen, like ved der det ble felt bjørn i 2009.

#### **16.1.2 Ulv**

Det har vært dokumentert 4 sau tatt av ulv i allmenningene. En ulv ble felt under skadefelling, og en i nødverge, begge i Samdalen.

### 16.1.3 Jerv

Etter et par år med lite aktivitet, økte skadeomfanget på sau grunnet jerv i 2010. Det ble dokumentert 35 skader og tap.

Fjellstyret driver jerveregistrering på oppdrag fra SNO, og under barmarkskontroll ble det gjort funn som viste at det hadde vært yngling i Samdalen. Tispa ble sett med to unger senere på sommeren.

**Tabell.** Ynglere registrering av jerv i Ringebru

År	Storfjellet	Samdalen
1999	Ingen	Ingen
2000	Ingen	Ingen
2001	Ingen	Ingen
2002	Ingen	<b>Dokumentert (sett to valper)</b>
2003	<b>Dokumentert (to valper)</b>	Ingen
2004	<b>Dokumentert (to valper)</b>	Ingen
2005	Ingen	<b>Antatt</b>
2006	<b>Antatt</b>	Ingen
2007	<b>Dokumentert (to valper)</b>	Ingen
2008	Ingen	Ingen
2009	Ingen	Ingen
2010	Ingen	<b>Antatt</b>

### 16.1.4 Gaupe

Det er ikke gjort spesielle registreringer av gaupe i 2010.

## 17. OPPSYNS- OG TILSYNSVIRKSOMHET

Det føres detaljerte timelister og observasjons- og kontrollskjemaer over utførte arbeidsoppgaver for hver dag. Ut i fra dette får man en relativt brukbar statistikk over aktiviteten i allmenningene, som her gjengis i et kort sammendrag (tallene gjelder for de tre oppsynene samlet). I tillegg vises det til rapporten fra reinsjakta, kap. 13.3.

Total arbeidstid i felt: **2 281 timer** (2009: 2 420 t) fordelt på 3 ansatte (se under).

Dette er fordelt på:

<b>Oppsyn (informasjon/kontroll/tilsyn)</b>	1 554,5 timer (2009: 1 735,5)
<b>Skjøtsel/ikke inntektsbringende arbeid</b>	726,5 timer (2009: 684,5)

I tillegg kommer feltarbeid i forbindelse med tjenestekjøp (SNO, Villreinutvalg).

Arbeidsfelt innen oppsynsvirksomhet (fjorårstall bak):

<b>Utførte kontroller:</b>	Småviltjakt	77 stk.	(172)
	Storviltjakt	287 stk.	(400)
	Fiske	181 stk.	(279)
	Motorferdsel	0 stk.	(0)
	Verneregler	0 stk.	(1)
	Annet	0 stk.	(8)
	<b>Totalt</b>	<b>545 stk.</b>	<b>(860)</b>

<b>Ant. anmeldte saker:</b>	Småviltjakt	0 stk.	(0)
	Storviltjakt	0 stk.	(0)
	Fiske	0 stk.	(0)
	Motorferdsel	0 stk.	(0)
	Annet	0 stk.	(1)
	<b>Totalt</b>	<b>0 stk.</b>	<b>(1)</b>

<b>Ant. rapporterte saker:</b>	Småviltjakt	0 stk.	(0)
	Storviltjakt	1 stk.	(1)
	Fiske	0 stk.	(0)
	Motorferdsel	0 stk.	(0)
	Verneregler	0 stk.	(0)
	Annet	0 stk.	(1)
	<b>Totalt</b>	<b>1 stk.</b>	<b>(2)</b>

<b>Ant. OPS-saker:</b>	Småviltjakt	0 stk.	(0)
	Storviltjakt	14 stk.	(29)
	Fiske	6 stk.	(0)
	Motorferdsel	0 stk.	(3)
	Verneregler	0 stk.	(1)
	Annet	1 stk.	(0)
	<b>Totalt</b>	<b>21 stk.</b>	<b>(33)</b>



Det skal også rapporteres antall personer som er gitt informasjon eller har henvendt seg til oppsynet ute i felten. Noe informasjon til reinsjegere pr. telefon er også medregnet her, da denne i hovedsak skjer til oppsynet ute i felt.

**Ant. informerte: 983 stk. (1 433)**

Det skal i tillegg rapporteres antall observerte personer som er i en funksjon som gjelder bruk av allmenningene.

**Ant. observerte: 738 stk. (1 268)**

Det er ikke foretatt anmeldelser i 2010. OPS-saker (Oppgjort På Stedet) har gått ned fra 33 stk i 2009 til 21 i 2010. Mange av disse sakene gjelder også i år for storviltjakta. Dette er i hovedsak manglende underskrifter på jaktkort for villrein. Sakene vedrørende fiske gjelder manglende eller feil type fiskekort. Annet er uoverensstemmelser med båndtvangsbestemmelsen.

Det er naturlig at både antallet rapporterte saker, og saker som er oppgjort på stedet (OPS), vil variere noe fra år til år. Det er for øvrig ingen tvil om at informasjon, veiledning og fjelloppsynets tilstedeværelse i felt har forebyggende effekt.

## **18. ØKONOMI/REGNSKAP/REVISJON**

### **18.1 Regnskap**

Fjellstyrets regnskap viser et negativt driftsresultat på kr 122 077, og negativt årsresultat på kr 57 169. Det er for øvrig viktig å understreke at fjellstyrets driftsutgifter ikke bør overstige de årlige driftsinntekter. Fjellstyret tærer ikke på kapitalen gjennom den årlig faste drifta, men bruker av kapitalen til investeringer i allmenningene.

Fjellstyret bør ha 5 - 600 000 kr. inntående som driftskapital til årets første 5 - 6 måneder, da det i praksis ikke er noen inntekter før i juni-juli. Inntektene kommer i hovedsak fra salg av småviltjakt, reinsjakt, elgjakt, fiskekort, noe festeavgifter og refusjon fra Statskog. Fjellstyrets økonomi er tilfredsstillende.

# Resultatregnskap

## RINGEBU FJELLSTYRE

<b>Driftsinntekter og driftskostnader</b>	<b>Note</b>	<b>2010</b>	<b>2009</b>
Salgsinntekter		1 639 258	1 749 881
Annen driftsinntekt		498 768	653 351
Sum driftsinntekter		<u>2 138 026</u>	<u>2 403 232</u>
Varekostnader		8 382	6 138
Utbet. til andre rett. havere		150 044	138 904
Lønnskostnader m.m.	4, 6	1 092 076	1 185 497
Styrehonorar	4	71 959	74 366
Kjøring, diett mm ansatte/ styre	6	139 706	206 209
Avskrivning på driftsmidler og immaterielle eiendeler	1	98 889	113 996
Leie lokaler		33 803	31 080
Vedlikehold/ mindre anskaffelser		149 424	122 786
Fiskekultur		101 761	93 787
Utbetalte tilskudd/ bidrag	3	24 500	10 000
Annen driftskostnad	4, 6	<u>389 561</u>	<u>417 705</u>
Sum driftskostnader		<u>2 260 104</u>	<u>2 400 469</u>
Driftsresultat		<u>-122 077</u>	<u>2 764</u>
<b>Finansinntekter og finanskostnader</b>			
Annen renteinntekt		62 838	77 438
Annen finansinntekt		2 195	0
Annen rentekostnad		125	186
Resultat av finansposter		<u>64 908</u>	<u>77 253</u>
Ordinært resultat		<u>-57 169</u>	<u>80 017</u>
<b>Ekstraordinære inntekter og kostnader</b>			
Ekstraordinær inntekt		0	84 000
Resultat av ekstraordinære poster		<u>0</u>	<u>84 000</u>
Årsoverskudd (Årsunderskudd)		<u>-57 169</u>	<u>164 017</u>
<b>Overføringer</b>			
Avsatt til annen egenkapital		<u>-57 169</u>	<u>164 017</u>
Sum overføringer		<u>-57 169</u>	<u>164 017</u>

# Balanse

## RINGEBU FJELLSTYRE

<b>Eiendeler</b>	<b>Note</b>	<b>2010</b>	<b>2009</b>
<b>Anleggsmidler</b>			
<b>Varige driftsmidler</b>			
Tomter, lagerbygg, hytter		405 355	466 528
Aktivert utstyr		88 221	98 527
Driftsløsøre, inventar o.a. utstyr		48 096	75 506
Sum anleggsmidler	<b>1</b>	<u><b>541 672</b></u>	<u><b>640 561</b></u>
<b>Omløpsmidler</b>			
<b>Fordringer</b>			
Kundefordringer		136 942	17 924
Andre fordringer	<b>5</b>	<u>125 969</u>	<u>139 475</u>
Sum fordringer		<u><b>262 910</b></u>	<u><b>157 399</b></u>
<b>Bankinnskudd, kontanter o.l.</b>	<b>2</b>	<u><b>3 078 472</b></u>	<u><b>3 164 902</b></u>
Sum omløpsmidler		<u><b>3 341 382</b></u>	<u><b>3 322 301</b></u>
<b>Sum eiendeler</b>		<u><b>3 883 054</b></u>	<u><b>3 962 862</b></u>



# Balanse

## RINGEBU FJELLSTYRE

Egenkapital og gjeld	Note	2010	2009
<b>Opptjent egenkapital</b>			
Annen egenkapital		<u>3 517 857</u>	<u>3 575 026</u>
Sum egenkapital		<u>3 517 857</u>	<u>3 575 026</u>
<b>Gjeld</b>			
<b>Kortsiktig gjeld</b>			
Leverandørgjeld		108 603	84 235
Skyldige offentlige avgifter		144 599	156 513
Skyldig lønn/ feriepenger		104 210	117 140
Annen kortsiktig gjeld		<u>7 786</u>	<u>29 948</u>
Sum kortsiktig gjeld		<u>365 197</u>	<u>387 836</u>
Sum gjeld		<u>365 197</u>	<u>387 836</u>
<b>Sum gjeld og egenkapital</b>		<u>3 883 054</u>	<u>3 962 862</u>

For styret i Ringebu Fjellstyre, den



Leder

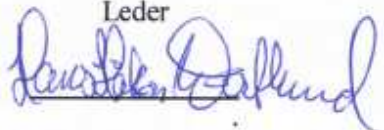

Nestleder

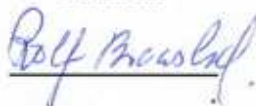

**Regnskapsprinsipper**

Årsregnskapet er satt opp i samsvar med regnskapsloven og god regnskapsskikk for små foretak.

**Salgsinntekter**

Inntektsføring ved salg av varer skjer på leveringstidspunktet. Tjenester inntektsføres i takt med utførelsen. Andelen av salgsinntekter som knytter seg til fremtidige serviceytelser balanseføres som uopptjent inntekt ved salget, og inntektsføres deretter i takt med levering av ytelsene.

**Klassifisering og vurdering av balanseposter**

Eiendeler bestemt til varig eie eller bruk er klassifisert som anleggsmidler. Eiendeler som er tilknyttet varekretsløpet er klassifisert som omløpsmidler. Fordringer klassifiseres som omløpsmidler hvis de skal tilbakebetales i løpet av ett år etter utbetalingstidspunktet. For gjeld er analoge kriterier lagt til grunn.

Omløpsmidler vurderes til laveste av anskaffelseskost og virkelig verdi. Kortsiktig gjeld balanseføres til nominelt beløp på etableringstidspunktet.

Anleggsmidler vurderes til anskaffelseskost. Varige anleggsmidler som forringes i verdi avskrives lineært over forventet økonomisk levetid. Anleggsmidlene nedskrives til virkelig verdi ved verdifall som ikke forventes å være forbigående.

**Varige driftsmidler**

Varige driftsmidler balanseføres og avskrives lineært over driftsmidlenes forventede levetid dersom de har antatt levetid over 3 år og har en kostpris som overstiger kr 15.000. Vedlikehold av driftsmidler kostnadsføres løpende under driftskostnader. Påkostninger eller forbedringer tillegges driftsmidlets kostpris og avskrives i takt med driftsmidlet. Skillet mellom vedlikehold og påkostning/forbedring regnes i forhold til driftsmidlets stand ved kjøp av driftsmidlet.

**Fordringer**

Kundefordringer og andre fordringer er oppført i balansen til pålydende etter fradrag for avsetning til forventet tap. Avsetning til tap gjøres på grunnlag av individuelle vurderinger av de enkelte fordringene. I tillegg gjøres det for øvrige kundefordringer en uspesifisert avsetning for å dekke antatt tap.

**Note 1 Varige driftsmidler**

Varige driftsmidler	Bygninger	Inventar og utstyr	Sum varige driftsmidler
Anskaffelseskost 01.01	917 661	410 029	1 327 690
Tilgang	-	-	-
Avgang	-	-	-
Anskaffelseskost 31.12	917 661	410 029	1 327 690
Akkumulerte avskrivninger 31.12	512 306	273 711	786 017
<b>Balanseført verdi 31.12</b>	<b>405 355</b>	<b>136 318</b>	<b>541 673</b>
Årets avskrivninger	61 173	37 716	98 889
Forventet økonomisk levetid	25 år	10-20 år	
Avskrivningsplan	Lineær	Lineær	

**Note 2 Bundne bankinnskudd, trekkrettigheter**

<b>Bundne bankinnskudd</b>	<b>2010</b>	<b>2009</b>
Skattetrekkmidler	84 682	91 207

**Note 3 Utdelte midler**

Fjellstyret har i 2010 delt ut følgende tilskudd/ bidrag:

Støtte til fangsbur for Kråke og Korp	4 500
Støtte til kjøp av treningsvåpen til Ringebu/Fåvang Skytterlag	10 000
Støtte til innkjøp av kano til 4H	10 000
<b>Sum</b>	<b>24 500</b>

**Note 4 Lønnskostnader, antall ansatte, godtgjørelser, lån til ansatte mm.**

<b>Lønnskostnader</b>	<b>2010</b>	<b>2009</b>
Lønninger	945 415	993 460
Arbeidsgiveravgift	108 514	130 089
Pensjonskostnader	77 626	114 874
Andre ytelser	5 649	6 274
Refusjon sykepenger	-45 128	-59 200
<b>Sum</b>	<b>1 092 076</b>	<b>1 185 497</b>

Sysselsatte årsverk i 2010 var ca 3 årsverk.

Foretaket har en pensjonsordning som oppfyller lovens krav.

<b>Ytelser til ledende personer</b>	<b>Daglig leder</b>	<b>Styret</b>
Lønn	456 462	71 959
Annen godtgjørelse	10 924	-

Det er ikke gitt lån/sikkerhetsstillelse til daglig leder, styreformann eller andre nærstående parter. Det er ingen enkelt lån/sikkerhetsstillelser som utgjør mer enn 5 % av selskapets egenkapital.

**Revisor**

Kostnadsført honorar til revisor i 2010 er som følger:

	<b>2010</b>
Lovpålagt revisjon	20 000

**Note 5 Fordring FOSA BA**

Det er avsatt kr 90 592 til å dekke evt framtidig tap på fjellstyrets fordring på FOSA BA. Fordringens pålydende er kr 202.206,-.

**Note 6 Grunnlag for refusjon**

Sum lønnskostnader oppsyn / sekretær	993 554
Timer oppsyn - refusjonsberettiget	3 693
Timer oppsyn - ikke refusjonsberettiget	729
<b>SUM timer oppsyn</b>	<b>4 421</b>

**Timepris 225**

Type kostnad	Grunnlag	Sats	Kostnad
Lønnskostnader refusjonsberettiget	3 693	225	829 778
Reisekostnader refusjonsberettiget			92 324
Forsikringer/siktingsutstyr/arbiedsklær/pensjoner	829 778	5 %	41 489
<b>SUM refusjonsberettigde kostnader 2010</b>			<b>963 591</b>



## REVISJONSBERETNING FOR 2010

### **Uttalelse om årsregnskapet**

Vi har revidert årsregnskapet for Ringeby Fjellstyre, som består av balanse per 31. desember 2010, resultatregnskap som viser et underskudd på kr 57.169,- for regnskapsåret avsluttet per denne datoen, og en beskrivelse av vesentlige anvendte regnskapsprinsipper og andre noteopplysninger.

### *Ledelsens ansvar for årsregnskapet*

Ledelsen er ansvarlig for å utarbeide årsregnskapet og for at det gir et rettviseende bilde i samsvar med regnskapslovens regler og god regnskapsskikk i Norge, og for slik intern kontroll som ledelsen finner nødvendig for å muliggjøre utarbeidelsen av et årsregnskap som ikke inneholder vesentlig feilinformasjon, verken som følge av misligheter eller feil.

### *Revisors oppgaver og plikter*

Vår oppgave er å gi uttrykk for en mening om dette årsregnskapet på bakgrunn av vår revisjon. Vi har gjennomført revisjonen i samsvar med lov, forskrift og god revisjonsskikk i Norge, herunder internasjonale revisjonsstandarder vedtatt av International Auditing and Assurance Standards Board. Revisjonsstandardene krever at vi etterlever etiske krav og planlegger og gjennomfører revisjonen for å oppnå betryggende sikkerhet for at årsregnskapet ikke inneholder vesentlig feilinformasjon.

En revisjon innebærer utførelse av handlinger for å innhente revisjonsbevis for beløpene og opplysningene i årsregnskapet. De valgte handlingene avhenger av revisors skjønn, herunder vurderingen av risikoene for at årsregnskapet inneholder vesentlig feilinformasjon, enten det skyldes misligheter eller feil. Ved en slik risikovurdering tar revisor hensyn til den interne kontrollen som er relevant for selskapets utarbeidelse av et årsregnskap som gir et rettviseende bilde. Formålet er å utforme revisjonshandlinger som er hensiktsmessige etter omstendighetene, men ikke for å gi uttrykk for en mening om effektiviteten av selskapets interne kontroll. En revisjon omfatter også en vurdering av om de anvendte regnskapsprinsippene er hensiktsmessige og om regnskapsestimaterne utarbeidet av ledelsen er rimelige, samt en vurdering av den samlede presentasjonen av årsregnskapet.

Etter vår oppfatning er innhentet revisjonsbevis tilstrekkelig og hensiktsmessig som grunnlag for vår konklusjon.

### *Konklusjon*

Etter vår mening er årsregnskapet avgitt i samsvar med lov og forskrifter og gir et rettviseende bilde av den finansielle stillingen til Ringebru Fjellstyre per 31. desember 2010, og av resultatet for regnskapsåret som ble avsluttet per denne datoen i samsvar med regnskapslovens regler og god regnskapsskikk i Norge.

### **Uttalelse om øvrige forhold**

#### *Konklusjon om registrering og dokumentasjon*

Basert på vår revisjon av årsregnskapet som beskrevet ovenfor, og kontrollhandlinger vi har funnet nødvendig i henhold til attestasjonsstandard ISAE 3000, mener vi at ledelsen har oppfylt sin plikt til å sørge for ordentlig og oversiktlig registrering og dokumentasjon av selskapets regnskapsopplysninger i samsvar med lov og god bokføringskikk i Norge.

Vinstra, 30. mars 2011

**Inter Revisjon AS**



Ole Widme