



RINGEBU FJELLSTYRE



ÅRSMELDING 2009

Ringebu fjellstyre
Hanstadgt. 2
2630 Ringebu
www.ringebu-fjellstyre.org
e-post: ringebu@fjellstyrene.no
www.inatur.no

Forsidebilde: Morgengry ved Indre Åsdalstjønn (foto: E. Hagen).

INNHold

1. INNLEDNING	5
2. FJELLSTYRET	5
2.1. Administrasjon og drift	5
2.2. Møter/befaringer/representasjoner	6
3. INFORMASJON	7
4. RETTIGHETSFORVALTNING	8
5. AREALFORVALTNING/GRUNNDISPONERING	8
6. BEITEBRUK	8
7. SETRER/TILLEGG SJORD	9
8. VEGER/STIER/BRUER	10
8.1. Veger	10
8.2. Stier/råk	10
8.3. Bruer	10
9. HYTTER/BUER/BYGNINGER	10
10. NAUST/BÅTER	11
10.1. Utleie av båter	11
11. FISK	12
11.1. Kultivering	12
11.2. Salg av fiskekort	13
11.2.1 Allmenningskort	13
11.2.2 Felles stangfiskekort	14
11.3. Prøvefiske	15
12. SMÅVILT	16
12.1. Data fra årets fangstrapporter	16
12.2. Produksjon	18
12.3. Salg av jaktkort	19
12.4. Treningsfelt	20
12.5. Jaktprøver	20
13. VILLREIN	21
13.1. Kvote/søknad/trekking/fordeling av kort	21
13.2. Resultater fra jakta	22
13.3. Oppsynsvirksomhet under jakta	24
13.4. Fotråde	24
13.5. Jakt på jerv	24
14. ELG	25
14.1. Resultater fra jakta	25

15. BEVER	26
16. ROVVILT	27
16.1. Spesielle registreringer i 2009	27
16.1.1 Bjørn	27
16.1.2 Ulv	27
16.1.3 Jerv	27
16.1.4 Gaupe	27
17. OPPSYNS- OG TILSYNSVIRKSOMHET	28
18. ØKONOMI/REGNSKAP/REVISJON	29
18.1 Regnskap	29

1. INNLEDNING

Ringebu fjellstyre forvalter de tre statsallmenningene i Ringebu, på til sammen 560.000 da. Disse er Ringebu Østfjell statsallmenning på 355.000 da, Imsdalen statsallmenning på 110.000 da og Hirkjølen statsallmenning på 95.000 da. Den sørlige delen av Rondane nasjonalpark strekker seg inn i Ringebu Østfjell statsallmenning. I tillegg ligger det fire naturreservater i allmenningene:

Helakmyrene NR - opprettet i 1985
Åsdalstjørna NR - opprettet i 1990
Imsdalen NR - opprettet i 2005
Skardseterlia NR - opprettet i 2005

Årsmeldingen er bygd opp etter samme mal som de tidligere år. Den gir et sammendrag av aktivitetene i fjellstyret gjennom det siste året, samt aktuell informasjon til fjellstyrets samarbeidspartnere, og brukerne av statsallmenningene i Ringebu. Årsmeldingen inneholder i tillegg systematiske registreringer og opplysninger som vil være nyttig for fjellstyret for senere år.

2. FJELLSTYRET

Fjellstyret er sammensatt av 5 representanter fra Ringebu og 2 fra Stor-Elvdal, og har følgende medlemmer og varamedlemmer i 2009:

Medlemmer

Erik S. Winther (leder)
Arne Fossmo (nestleder)
Mette Jorunn Haverstad
Rolf Bråstad
Turi Elise Kaus
Østen Østensen (Stor-Elvdal)
Hans Haakon Westlund (Stor-Elvdal)

Personlige varamedlemmer

Stein Frode Ånsløkken
Kåre Olav Solbakken
Eva Bystadhaugen
Ola Nordrum
Håkon Bakkom
Ingvald Landet
Thore Lie

2.1. Administrasjon og drift

Fjellstyret har fast ansatte i sekretær-/oppsynsfunksjoner. Mye av tida går med til administrasjons- og sekretær oppgaver for daglig leder og kontorsekretær. Oppsummering av samlet arbeidstid for hele året viser at det av de to ansatte som utgjør administrasjonen, er blitt utført 2 132 timeverk til administrasjons-, sekretær-, kontor- og regnskapsarbeid. Av total arbeidstid utgjør dette 59 og 57 % for henholdsvis daglig leder og kontorsekretær. I tillegg til dette utgjør oppsynsoppgavene (informasjon, kontroll, tilsyn) for tre ansatte 1 736 timeverk, og skjøtsel/ikke inntektsbringende utearbeid 685 timeverk.

Det har vært 52 dager sykefravær.

Ansatte:

Rannveig Helgesen:	Daglig leder/fjellstyresekretær/fjelloppsyn I (avsluttet sitt arbeidsforhold med Ringebru fjellstyre 31.07.09)
Erik Hagen:	Daglig leder/fjellstyresekretær/fjelloppsyn (fast ansatt fra 01.08.09)
Tommy Sønsterud:	Kontorsekretær/fjelloppsyn II (vikar)
Lauritz Dalbakk:	Jakt- og fiskeoppsyn (1. juni - 30. oktober)

2.2. Møter/befaringer/representasjoner

Fjellstyremøter:

Det har i løpet av året vært avholdt 8 ordinære styremøter. Det er behandlet i alt 45 saker, og gjennomgått i alt 127 referatsaker.

Møter/kurs:

Dato	Sted	Anledning	Deltakere*
14.-16.1.	Gardermoen	Årsmøte Fjelloppsynsgruppa	EHA, TSØ
20.1.	Otta	Styremøte FiR - tjenestekjøpsavt.	ESW, EHA
23.1.	Spidsbergseter	Arbeidsmøte, reinsmerking	ESW, KHO, EHA, TSØ
13.2.	Tretten	Jerveregistrering	EHA, TSØ
10.3.	Otta	Tjenestekjøpsavtale SNO - FiR	ESW, EHA
30.3.	Spidsbergseter	Årsmøte Villreinutvalget RS	ESW, KHO, EHA, TSØ
31.3.	Spidsbergseter	Arbeidsmøte, reinsmerking	ESW, KHO
1.4.	Spidsbergseter	Fellesmøte villreinnemda/utvalget RS	ESW, KHO, EHA, TSØ
2.4.	Hundorp	Årsmøte FOSA	KHO
17.4.	Atnsjø kafé	Årsmøte Imsdalsvegen	EHA
22.-23.4.	Gomobu	Årsmøte FiO	TEK, RBR, EHA, TSØ
3.-4.6.	Imsdalen	Kurs barskogøkologi og fugl	EHA, TSØ
13.6.	Fåvang	Fåvangdågå	EHA, TSØ
14.8.	Imsdalsskolen	Oppsynsmøte RS	EHA, TSØ, LDA
24.8.	Otta	Årsmøte FIR	EHA
Dato	Sted	Anledning	Deltakere*
16.11.	Lom	Småviltforvaltning	EHA, TSØ
24.11.	Rådhuset	Elgforing - møte i regi av kommunen	ESW, EHA
14.12.	Øyer	Ledermøte FiO	ESW, EHA

- * ESW: Erik S. Winther
EHA: Erik Hagen
TSØ: Tommy Sønsterud
RBR: Rolf Bråstad
TEK: Turi Elise Kaus
KHO: Kjell Hovde

Befaringer:

Dato	Sted	Anledning	Deltakere*
4.6.	Imsdalen	Plassering av gapahuk	Statskog, EHA
18.6.	Flaksjøen	Pumpehus for snøanlegg	ESW, EHA
25.6.	Friisvegen	Bli kjent runde	Villreinnemda R/S, EHA
14.8.	Søre Imssjøen	Plassering av båtaust	Thorsgård, EHA

Representasjoner:

- Kjell Hovde er medlem i Villreirutvalget for Rondane Sør.
- Kjell Hovde er medlem i styret i FOSA.
- Den til enhver tid sittende fjellstyreleder er automatisk styremedlem i samarbeidsorganet for Fjellstyrene i Rondane.

3. INFORMASJON

Informasjonsbehovet er stort, og et svært viktig arbeidsområde. Formidling av alle typer informasjon til allmennheten og brukerne av våre fjell- og skogsområder utgjør en stor del av administrasjonens og oppsynets arbeidsoppgaver. En stor andel av henvendelsene gjelder spørsmål vedrørende jakt og fiske, hytter og åpne buer i fjellet, løyper og stier, hyttefelt, påbygging av hytter, beite, rovvilt, motorisert ferdsel osv. Det er i hovedsak i vår-, sommer- og høstsesongene at informasjonsbehovet er størst. I løpet av året er 1 433 personer informert bare i felt, dette ifølge observasjons- og kontrollskjemaene (jf. kap 17.) Særlig i tilknytning til småvilt- og reinsjakta, både angående søkning, trekning og under utøvelsen av jakta, har fjellstyrets personell en stor mengde henvendelser pr. dag. I tillegg er det en mengde henvendelser til fjellstyrekontoret vedrørende allmenn informasjon om fjellstyrets virksomhet også utenom jakt- og fiskesesongen.

Fjellstyret har egen hjemmeside, www.ringebu-fjellstyre.org. Sidene inneholder mye informasjon om Ringebu fjellstyre og aktuelle tilbud i statsallmenningen i Ringebu.

Fjellstyre har også egne informasjonssider på Inatur, <http://www.inatur.no/o2/InfoPage-InfoPageViewer/view?infoPageId=180623&title=Fjellstyre%20-%20Ringebu%20fjellstyre> Her kan man blant annet kjøpe jakt- og fiskekort. I tillegg annonseres all elgjakt og villreinjakt for utenbygds på disse sidene.

Fjellstyret har åpne møter. Saksliste henges opp ved inngangen til fjellstyrekontoret ca en uke før hvert møte, og fullstendig saksframstilling og møtereferat legges ut på hjemmesiden. Møteplan for hvert halvår kunngjøres i lokalavisa.

4. RETTIGHETSFORVALTNING

Det er i 2009 inngått forlik mellom Staten v/Miljøverndepartementet v/Direktoratet for naturforvaltning og Ringebu fjellstyre, som avklarer erstatningsoppgjøret i forbindelse med opprettelsen av Imsdalen og Skardseterlia naturreservater i kongelig resolusjon 2. september 2005.

Fjellstyre får ingen økonomisk erstatning, men har jobbet for at verneforskriftene i de ulike reservatene blir gjort mindre inngripende, slik at en kan opprettholde tradisjonell bruk og utnytting av utmarka. Som følge av avtalen kan fjellstyre legge til grunn at hjemmelen i verneforskriften til å regulere beite og ferdsel ikke blir benyttet. Det er også åpnet for at det kan bli gitt tillatelse til utkjøring av saltstein for beitedyr/husdyr, og merking, rydding og vedlikehold av eksisterende stier og gamle ferdselsveier. Verneforskriften skal heller ikke være til hinder for trening og prøving av jakthunder.

Fjellstyret har blitt representert av advokat Tor Gresset i advokatfirmaet Bjerknæs Wahl-Larsen AS.

For øvrig har det ikke vært større saker vedrørende rettighetsforvaltningen i statsallmenningene.

5. AREALFORVALTNING/GRUNNDISPONERING

Det har ikke vært større saker i forbindelse med arealforvaltning/grunndisponering.

6. BEITEBRUK

Det foregår organisert og omfattende utmarksbeite i statsallmenningene i Ringebu. Dette er regulert gjennom egne beitevedtekter. De registrerte gjeterlaga i statsallmenningene er:

- Ramshytta
- Brettingsdalen
- Vekkom
- Brekkom
- Fåvang

Alle gjeterlaga har faste tilholdssteder med buer og samlekvær, og noen av gjeterlaga disponerer også flere buer. Ramshytta, Brekkom og Fåvang har faste gjeterer som bor i fjellet gjennom hele beitesesongen. Innen beitelaga som har beite i statsallmenningene i Ringebu, har det vært 15 832 sau og 342 storfe på utmarksbeite siste sesong. I tillegg beites det med ca. 1 937 sau og 56 storfe i Hirkjølen fra særrettshaverne fra Stor-Elvdal. Ringebu hestavlslag har dette året ikke hatt hester på beite i Remdalen.

Etter at det i 2008 var betydelig lavere tapstall på sau enn tidligere år (897 i hele kommunen), økte tapstallene igjen i 2009. 1063 sauer ble meldt tapt på beite i hele kommunen, det vil si 5,35 % totalt. 967 av disse sauene ble borte i statsallmenningene. Det er områdene rundt

Ramshytta som har de høyeste rapporterte tapstallene i kommunen, med 6,9 %. For de andre områdene (Vekkom, Brekkom og Fåvang) ligger tapstallet på rundt 5,5 %. I tillegg har det vært et tap på totalt 386 sauer (253 i -08) hos særrettshaverne på Hirkjølen, dvs. 20 % (14,9 % i -08).

Totalt er 202 sauer og lam undersøkt i forhold til rovdyrskader i Ringebu kommune. 75 av disse var det usikkert om var tatt av rovdyr eller ikke, 26 sauer var tatt av ikke freda rovvilt, mens 97 var tatt av freda rovvilt. 53 sauer ble tatt av bjørn i 2009 (24 i 2008), 39 av ulv (ingen i 2008), 3 av gaupe, 2 av kongeørn og ingen av jerv (4 i 2008). Der ikke fjorårets tapstall er oppgitt, er det lite eller ingen endringer.

Tab. 6.1. Utviklingen i registrert beitebruk i statsallmenningene fra 1970 fram til 2008.

År	Sau	Storfe	Geit
1970	8 418		
1975	7 729		
1980	10 720		
1985	14 472		
1990	13 003	535	243
1995	14 645	442	265
2000	14 304	429	83
2001	14 440	335	87
2002	15 295	316	93
2003	16 309	397	80
2004	17 005	480	88
2005	17 194	545	80
2006	16 450	462	78
2007	16 986	425	78
2008	16 454	443	?
2009	17 769	398	?

Fjellstyret innvilget i 2005 beitetillatelse for nye 5 år til de organiserte beitelaga i statsallmenningen, mot årlig rapporteringsplikt.

7. SETRER/TILLEGGSJORD

Det er ikke vist ut setrer eller tilleggsjord i 2009. Behovet for dette er å anse som lite.

8. VEGER/STIER/BRUER

8.1. Veger

Etter søknad ble det fra felleskontoen for Imsdalen gitt et bidrag på kr 60 000,- til opprustning av Imsdalsvegen.

8.2. Stier/råk

Det er ikke gjort noen spesielle tiltak på stier/råk i 2009.

8.3. Bruer

En del av bruene er kontrollert. Brua over Mya ved Bølisetra er bygd opp igjen, etter at snøen hadde brekt den ene stolpen i løpet av vinteren.

9. HYTTER/BUER/BYGNINGER

- **Friisbua:** Det er ikke utført spesielle tiltak.
- **Langrompa:** Det er ikke utført spesielle tiltak.
- **Borkebua:** Utover supplering av noe utstyr og innkjøring av ved er det ikke gjort spesielle tiltak ved bua i 2009.
- **Saubua (steinbua):** Utover vask, rydding og innkjøp av diverse utstyr er det ikke gjort spesielle tiltak.
- **Samtjønnsbua:** Det er ikke utført spesielle tiltak.
- **Imsdalsskolen:**
Gapahukene er hevet opp fra bakken for å unngå råte. Takene er delvis påført ny jord og såfrø, samt fått understøtting for å dempe belastningen vinterstid. Med støtte fra Sparebankstiftelsen er det kjøpt inn en lavvo med møbler og grill. Den er mye brukt i løpet av sommeren og det er gitt mye positive tilbakemeldinger på tiltaket. Ellers er det tynnet i skogholtet mellom skolen og veien.



Skolen er tenkt lånt ut i hovedsak til skoler, lag og foreninger i Ringebu, men også andre interesserte kan henvende seg for lån/leie av lokalene. Tilbudet er populært, og fjellstyret ser det som veldig positivt at så mange er interessert i å benytte tilbudet i Imsdalen. Antall utleiedøgn gikk noe opp i forhold til tidligere, men det er fortsatt plass til flere. De som ønsker å leie skolen kan kontakte fjellstyrekontoret.

Lavvoen som ble satt opp på Imsdalsskolen.

- **Gapahuker:**

Fjellstyret har vedtatt en fremdriftsplan for tilrettelegging med gapahuker i allmenningene. Gapahukene er planlagt oppsatt på ulike steder i allmenningen som er mye brukt av jegere, fiskere og turgåere, som for eksempel ved populære og lett tilgjengelige fiskevatn. I



Imsdalen har Ringebu fjellstyre og Imsdalen fiskestyre blitt enige om å bruke 25 000 kr. pr. gapahuk fra felleskontoen til dekning av kostnader for innkjøp og oppsetting av til sammen 4 gapahuker. Kostnadene utover 25 000 kr dekkes av fjellstyret. Tidligere er det satt opp en ved skolen, en ved Søre Imssjøen og en i søre enden av Nordre Imssjøen. I 2009 ble den siste gapahuken satt opp i nordre enden av Nordre Imssjøen.

Ny gapahuk satt opp i nordre enden av Nordre Imssjøen, juli 2009

10. NAUST/BÅTER

Det er i løpet av året foretatt vanlig vedlikehold og ettersyn på fjellstyrets båter. To av de gamle trebåtene er pusset opp. En ble byttet ut med den gamle trebåten på Flaksjøen, den andre ble plassert i sør enden av Søre Imssjøen like ved værstasjonen.

10.1. Utleie av båter

Fjellstyret har 10 båter til rimelig utleie. Disse har til sammen vært utleid i 183 døgn. Båttutleie ser ut til å være et populært tiltak, og økningen i antall utleiedøgn fortsatte også i 2009. Prisen pr. døgn pr. båt har vært 50 kr.

Tab. 10.1. Utleie av de enkelte båtene.

Vatn	Antall utleiedøgn 2007	Antall utleiedøgn 2008	Antall utleiedøgn 2009	Inntekter 2009
Flaksjøen I *	2	0	8	400
Flaksjøen II	19	17	15	750
Flaksjøen III	16	23	43	2150
Indre Åsdalstjønn	7	15	37	1850
Fremre Åsdalstjønn	23	31	29	1450
Nordre Breitjønn	9	11	12	600
Søre Breitjønn	2	14	10	500
Nordre Imssjø	3	10	11**	400
Søre Imssjø			0	0
Øvre Samtjønn	6	10	9	450
Nedre Samtjønn	3	10	9	450
SUM	90	141	183	9000

* Flaksjøen I var inne til reparasjon i 2008.

** 4H lånte båten på Nordre Imssjø i 3 døgn

11. FISK

11.1. Kultivering

Fjellstyret følger en flerårig «driftsplan» for fiskeutsetting, for å få en god balanse både når det gjelder antall fisk utsatt i de enkelte vann, og i økonomien i forbindelse med utsettingene. Det foretas løpende justeringer av disse forhold, spesielt nå da vi har gått over til mer større fisk i våre utsettinger. Det ble i løpet av 2006 utarbeidet en ny fireårsplan for fiskeutsettingen i statsallmenningene. Tidligere har all fisken som settes ut blitt kjøpt fra fjellstyrenes eget settefiskanlegg, FOSA, på Torpa og Fossåa på Sør-Fron. Etter at nye regler for fiskeutsetting trådte i kraft i 2009, ble det i de vatna som drenerer til Imsdalen satt ut fisk fra anlegget på Evenstad. Det nye regelverket stiller krav om at settefisken er oppdretta i tilknytning til det hovedvassdraget som vannet drenerer til.

I 2009 ble det satt ut fisk for kr 92 580 (kr 74 962 i 2008). Kostnadene økte noe da prisnivået ligger høyere på Evenstad sitt anlegg, enn hos FOSA.

Toårig fisk ble satt ut ved hjelp av snøskuter før påske. Det har vært satt ut fisk på vinterstid i en årrekke, og hittil har fjellstyret bare høstet positive erfaringer, både med tanke på redusert transporttid og at en får med all fisken som skal ut på en tur. Det ser ikke ut til at vinterutsetting har negative konsekvenser for overlevelsen. Den første uka i juni ble det satt ut eldre fisk og noe toårig i de vanna som ligger nærmest vei.

Tab. 11.1 Utsatt fisk fordelt på de enkelte vatna.

VANN	2007		2008		2009	
	Toåring er	Større fisk	Toåring er	Større fisk	Toåring er	Større fisk
Klopptjønn					200	
Ramstjønn		25	50	25		25
Mytjørørtjønn		25	50	25		25
Langrompa		30	50	30		30
Nordre Breitjønn			850			
Søre Breitjønn			750			
Indre Breitjønn			0		200	
Svæltjønn	100				300	
Søre Saubutjønn		30	75	30		30
Nordre Saubutjønn		30	75	30		30
Fremre Gluptjønn					50	
Indre Gluptjønn	100				100	
Sulebergjønn	300				300	
Damtjønn		20		20		20
Buduppen		20		20		20
Koltjønn		50		50		50
Nordre Helaktjønn				50		
Reintjønn	50					
Hemtjønn		50		50		50
Fremre Åsdalstjønn		350		350		350
Indre Åsdalstjønn		250		250		250
Øvre Samtjønn	300					
Steinslåtjønn	200				200	
Sum	1 050	880	1 800	880	1 350	880

Vann det ikke settes fisk:

Flaksjøen
S. Helaktjønn (tvilsomt for overlevelse)
Grønntjønn (tvilsomt for overlevelse)
Imssjøene (for mye fisk)
N. Samtjønn (for mye fisk)
Fampetjønn (for mye fisk)

N. Eldåtjønn (for mye fisk)
Steintjønn (tvilsomt for overlevelse)
Trønnestjønn (tvilsomt for overlevelse)
Bjørgetjønn (tilfredsstillende)
Hellortjønn (tvilsomt for overlevelse)

Det er tidligere forsøkt å sette ut fisk i alle vatna betegnet med «tvilsomt for overlevelse», men bestanden er blitt slått ut etter få år (1 - 3 år) pga. oksygensvikt. I en del små, ofte navnløse vann utover dette, er det også forsøkt utsetting først på 70-tallet, men med tvilsomt resultat. Det har under sesongen 2009 blitt meldt om flere fangster av kilosfisk i flere av vannene i statsallmenningene, blant annet på Åsdalstjønn, Flaksjøen og Langrompa.

11.2. Salg av fiskekort

11.2.1 Allmenningskort

I 2009 ble det totalt solgt 921 fiskekort i statsallmenningen, mot 812 solgte kort i 2008. Dette utgjør en økning på 13,4 %. Bruttoinntektene har økt fra 128 510 til 136 000. Dette utgjør 5,8 % økte inntekter fra 2008 til 2009. Salg av dagskort har økt både for innenbygds og utenbygds, og er den korttypen som salget har økt mest av fra 2008 til 2009.

Tab. 11.2. Oversikt over solgte fiskekort i statsallmenningene i Ringeby. 10 % provisjon til kortselgerne.

	INNENBYGDS med bruksrett i Imsdalen						Øvrige INNENBYGDS (stang, oter) + UTENBYGDS (stang)						Sum kr
	Garn	Ses	Uke	3 dg	2 dg	1 dg	Garn	Ses	Uke	3 dg	2 dg	1 dg	Brutto
Salg 2009	33	17	0	7	14	54	51	133	25	88	128	371	136 000
Salg 2008	38	12	1	3	18	21	30	132	35	65	132	325	128 510
Salg 2007	28	22	2	7	25	24	40	131	30	70	140	287	132 125
Salg 2006	27	23		2	10	33	50	108	41	60	133	255	122 740
Salg 2005	67	12	5		56		53	131	59		458		114 040
Salg 2004	64	19	2		52		45	133	78		509		118 520
Salg 2003	57	18	1		43		62	126	42		475		109 400
Salg 2002	68	7	1		64		81	141	86		583		132 070
Salg 2001	73	16	1		42		75	130	77		512		125 840
Salg 2000	78	25	3		43		71	138	80		565		134 410
Salg 1999	61	20	2		64		94	134	80		536		133 720
Salg 1998	64	23	5		73		85	150	112		595		145 580
Salg 1997	58	15	3		40		76	140	91		463		120 810
Salg 1996	78	36	4		33		73	249	167		449		75 800
Salg 1995	78	43	2		22		84	215	124		446		71 700
Salg 1994	93	38	2		20		125	246	139		484		84 695
Salg 1993	93	42	3		25		124	296	159		578		94 160

For å opprettholde interessen for fiske, prøve å rekruttere nye interesserte og for å ha et godt tilbud til fiskerne, settes det årlig ut fisk i mange av vatna i statsallmenningene i Ringeby

(jf. kapittel 11.3. og tab. 11.1). En flerårig driftsplan/utsetningsplan følges for utsetting av fisk for å få en mest mulig hensiktsmessig forvaltning, og det er god balanse mellom fiskekortinntekter og utgifter til fiskekultur, sjøl om differansen vil variere noe fra år til år avhengig av kortsalg og utsetningsbehov.

Tab. 11.3. Oversikt over totalt antall solgte kort for statsallmenningene, bruttoinntekter og beløp brukt til fiskekultur siste 10 år.

År	Antall solgte kort	Bruttoinntekter	Fiskekultur i kr
2009	921	136 000	92 580
2008	812	128 510	73 875
2007	806	132 125	66 212
2006	742	122 740	56 414
2005	841	114 040	78 393
2004	902	118 520	90 666
2003	824	109 400	68 355
2002	1 031	132 070	64 800
2001	926	125 840	42 545
2000	1 003	134 410	38 499
1999	991	133 270	83 517

11.2.2 Felles stangfiskekort

Det totale salget av felles stangfiskekort for Ringebru har hatt en bra økning siden 2008. Bruttoinntektene på dette kortet var i år kr 349 350,- (kr 298 050,- i 2008). Fjellstyret får et utbytte på 33,3 % av nettoinntektene fra dette kortet, og det utgjorde i år kr 91 048,- (kr 79 400 i -08). De totale fiskekortinntektene for fjellstyret blir dermed kr 227 048 for 2009. Dette er en økning på kr 19 138 (9 %) i forhold til 2008. I tillegg til fiskekortinntektene har fjellstyret 10 % provisjon av brutto salg for administrasjon av felles stangfiskekort (kr 34 935,-).

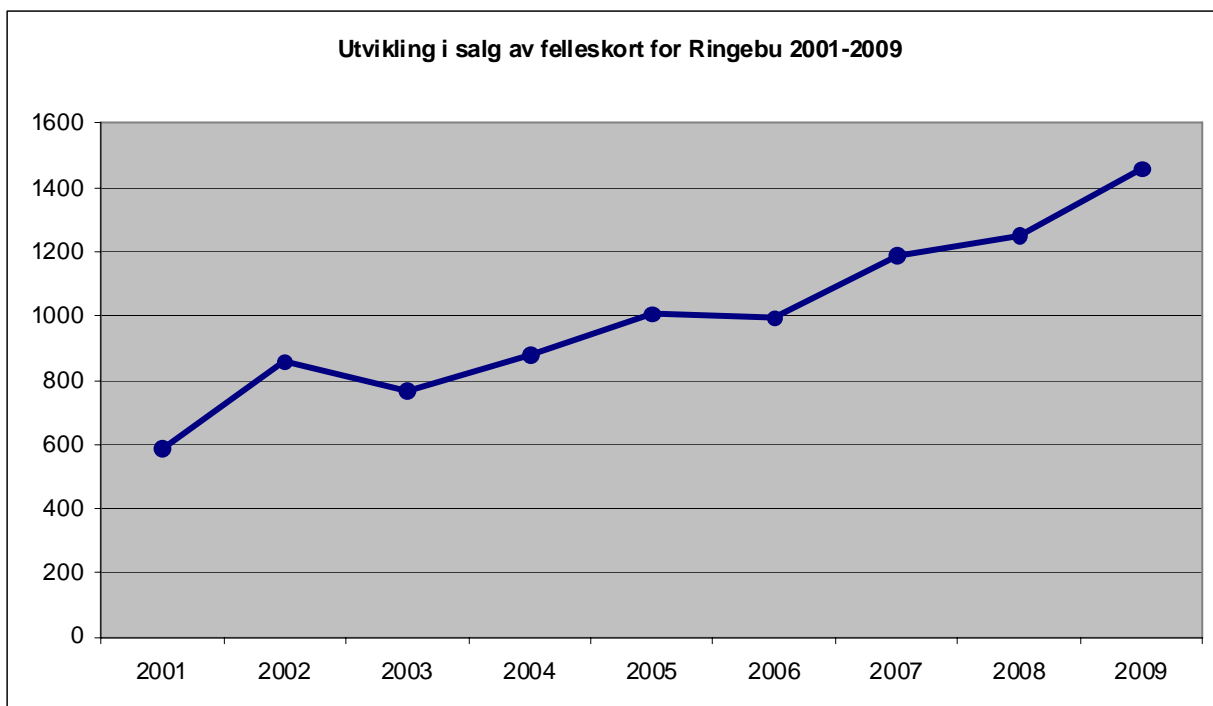

Figur 11.1. Totalt antall solgte felles stangfiskekort for Ringebru i perioden 2001-2009.

Gratis fiske

Som et viktig ledd i rekrutteringstiltak for å få ungdom ut i fjellet, vedtok fjellstyret i 2001 at all ungdom under 19 år kunne fiske gratis med stang i alle vatn i statsallmenningene i Ringebru. Dette har vi fått mange positive tilbakemeldinger på. Alle som ville benytte seg av dette tilbudet, måtte hente et frikort hos en av våre kortselgere, eller henvende seg direkte til fjellstyrekontoret.

I 2009 ble det totalt utlevert **22 frikort**, Av disse gikk 12 til innenbygds, 10 til utenbygds og 1 til en person uten oppgitt bostedsadresse. I tillegg ble det delt ut et kort til ei gruppe.

Det er sannsynligvis mange flere som benytter seg av dette tilbudet. Erfaringsmessig tenker ikke folk på at de må løse et frikort, og tror at det er nok å ha med legitimasjon som viser alder.

I tillegg til frikort til de under 19 år, er det skrevet ut garnkort til innenbygdsboende for garnfiske på Flaksjøen. I 2009 har det vært skrevet ut totalt 3 slike kort, alle til innenbygds.

Det har også blitt skrevet ut kort for isfiske. I 2009 ble det skrevet ut 3 slike kort. To av disse er utenbygds, mens den tredje ikke har oppgitt bosted.

11.3. Prøvefiske

Flaksjøen

Det er i 2009 ikke gjennomført prøvefiske i Flaksjøen.

Imssjøene

Det er ikke gjennomført prøvefiske i Imssjøene i 2009.

12. SMÅVILT

De foregående årene registrerte vi en gledelig oppgang i rypebestanden og bestanden kunne sies å være på et relativt bra nivå. I 2008 ble det rapportert om færre ryper. Dette er en tendens som fortsatte i 2009. Rypetakseringa viste mindre tetthet og lavere produksjon enn i 2008. Jaktrapportene og innleverte rypevinger bekrefter dette inntrykket.

Jegernes jaktrapporter er svært viktige, og det er disse fjellstyret bygger mye av sin kunnskap om småviltbestandene og småviltjakta på. En rapport med null skutte vilt er like viktig som en med 10 skutte ryper. Det er tidligere år sendt ut et eget brev sammen med jaktkortene, hvor fjellstyret ber om at jegerne må bli flinkere til å sende inn disse rapportene. Det ser ut til at dette har hatt en viss effekt, og de siste årene har det kommet inn mer materiale enn noen av årene før.

12.1. Data fra årets fangstrapporter

Dette året har utenbygds vært nokså flinke til å sende inn igjen fangsrapportene sine. 66,7 % av utenbygds sendte inn rapportene sine (49,8 % i 2008). Det har vært en nedgang i innsendte rapporter fra innenbygds i forhold til tidligere, og endte på 34,2 % i 2009. Totalt for innenbygds og utenbygds ble 54,3 % av rapportene innlevert (50,9 % i 2008).

Av innleverte rapporter er det skutt 379 ryper. I tillegg til rype felles det et mindre antall av noen av de andre jaktbare artene (tabell 12.1).

Tab. 12.1. Totalt antall innrapportert felt småvilt 2002 - 2009.

Arter	2002	2003	2004	2005	2006	2007	2008	2009	Snitt
Rype	1096	1637	1531	1347	889	1701	994	379	1197
Hare	36	58	77	74	31	88	34	17	52
Enkeltebekkasin	1	3	6	2	3	0	0	1	2
Rugde	1	0	0	2	3	3	0	4	1,6
Ender	4	10	14	10	2	6	2	2	6,3
Ringdue	0	0	5	1	0	0	1	0	0,9
Korp	3	4	4	2	13	9	5	4	5,5
Kråke	0	5	1	6	2	10	2	6	4
Måke	0	0	0	1	1	4	1	0	0,9
Mår	2	0	0	1	3	1	0	2	1,1
Rødrev	1	1	6	1	3	5	9	0	3,3
Mink	5	5	3	2	10	4	1	0	3,8
Røyskatt	2	3	3	3	7	8	4	2	4

Også i år ser vi at det er innenbygdsjegere som har skutt flest ryper per jakt dag. I gjennomsnitt har de skutt 0,55 ryper per jakt dag. Innenbygds jegere med hund har vært de mest effektive jegerne dette året, med i gjennomsnitt 0,71 ryper pr. jakt dag (0,63 i 2008). Innenbygds jegere uten hund har fått 0,22 ryper per jakt dag (0,47 i 2008). Til sammenligning har utenbygds jegere med hund fått 0,25 (0,43 i 08) og utenbygds uten hund 0,22 ryper per jakt dag (0,46 i 08).

En ser også at dette tallet varierer mellom de ulike feltene. I felt 1 er tallet på 0,8 for utenbygds med hund og 0,6 uten hund. I felt 3 er tallet på 0,4 med hund og 0,32 uten, mens tallene ligger på 0,16 og 0,09 i felt 2)

Tab. 12.2. Oppsummering av kortsalg og rapporter fra rypejakta 2009.

Totalt utenbygds og innenbygds	m/hund	u/hund	Totalt	%-andel	Totalt 2008
Totalt ant. solgte kort	752	420	1172		1600
Totalt ant. innleverte kort	410	229	639	54,5 %	814
Totalt ant. jakt dager	1002	580	1582		2215
Snitt ant. jakt dager / innlev. kort	2,44	2,53	2,48		2,72
Jegere som IKKE har skutt rype	311	175	486	76,1 %	375
Jegere som HAR SKUTT rype	99	54	153	23,9 %	439
Totalt ant. felte ryper	284	95	379		994
Snitt ant. rype / jeger som har skutt rype	2,87	1,76	2,48		2,26
Snitt ant. ryper / innleverte kort	0,69	0,41	0,59		1,22
Snitt rype / jakt dag totalt	0,28	0,16	0,24		0,45

Tab. 12.3. Jegernes observasjoner

	2009	2008	2007	2006
Sett antall kull pr. dag	1,1	2,4	3,5	4,1
Gjennomsnittlig kullstørrelse	3,7	5,4	7,2	6,5

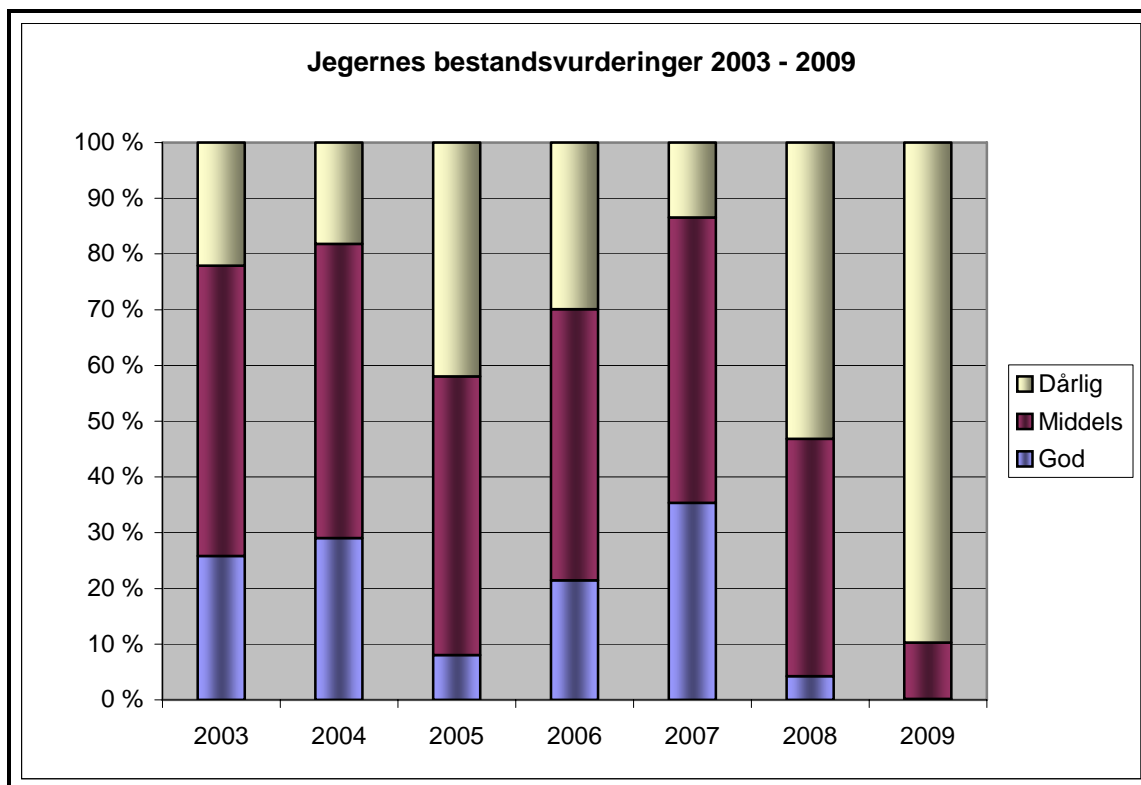

Fig. 12.1. Jegernes vurdering av rypebestanden 2003-2009

Det er bare 0,2 % som syntes det var bra med rype i 2009 (4 % i 2008). 10,1 % syntes det var middels med rype (43 % i 2008), mens hele 89,7 % syntes det var dårlig med rype i 2009 (53 % i 2008). Det var enkelte jegere som rapporterte om at de hadde tatt hensyn til den lave rypebestanden og av den grunn avbrutt jakta.

12.2. Produksjon

Fra 2006 har det vært rypetaksering i statsallmenningene i Ringeby. Bakgrunnen for dette var et ønske om bedre småviltforvaltning. Første året hadde vi mye hjelp fra LOJFF for å få til det praktiske rundt takseringen, mens Høgskolen i Hedmark har analysert datamaterialet. Administrasjonen i fjellstyret har vært lokal kontakt, og hatt ansvaret for kontakten med taksørene, samt oversending av observasjonsskjemaer for analyse.

I 2009 foregikk takseringen etter samme mal som tidligere år. Opplegget fungerte også i år bra, og resultatene lå klare få dager etter endt taksering.

Tab. 12.4. Resultat fra rypetaksering august 2006 - 2009.

Felt	2009					Ryper / km ²				Kyllinger/høne			
	linjer	Lengde	obs.	Ant ryper	Ryper/obs	2006	2007	2008	2009	2006	2007	2008	2009
1	16	54 600	13	41	3,2	17	6	6	4	5,9	6	2,8	2,8
2	16	49 450	17	47	2,8	10	23	12	5	4,6	10	3,6	2,1
3	12	41 050	15	73	4,9	27	22	13	9	5,6	8,6	6	3,8
Alle	44	145 100	45	161		19	-	10	6	5,2	-	4,1	

Produksjonen beregnes også med bakgrunn i innsendte rypevinger. Dette har blitt gjort kontinuerlig siden 1971, og Ringeby fjellstyre har trolig den lengste dataserien for denne type data. I år har vi fått inn vinger fra totalt 254 ryper, dvs 67 % av skutte ryper i følge jaktrapportene (60,5 % i 08, 66 % i 07, 81 % i 06). Av de innsendte rypevingene i 2009 var 7 av fjellrype og 247 av lirype.

Innsendte rypevinger: Ungfugl: 138
Voksne: 115

Produksjon 2009:

$$\text{Lirype} = \frac{\text{Antall ungfugl}}{\text{Ant. par voksne}} = \frac{134}{56} = 2,39$$

$$\text{Fjellrype} = \frac{\text{Antall ungfugl}}{\text{Antall par voksne}} = \frac{4}{1,5} = 2,66$$

$$\text{Samlet} = \frac{138}{57,5} = 2,4$$

Produksjonen har gått ned de to siste årene. En samlet produksjon på 2,4 kyllinger per høne er litt under snittet på 2,9 siste 38 år. Produksjonen ligger likevel innenfor det som regnes som et normalår med 2,5 – 3,0 kyllinger pr. par (55 - 60 % av fangsten).

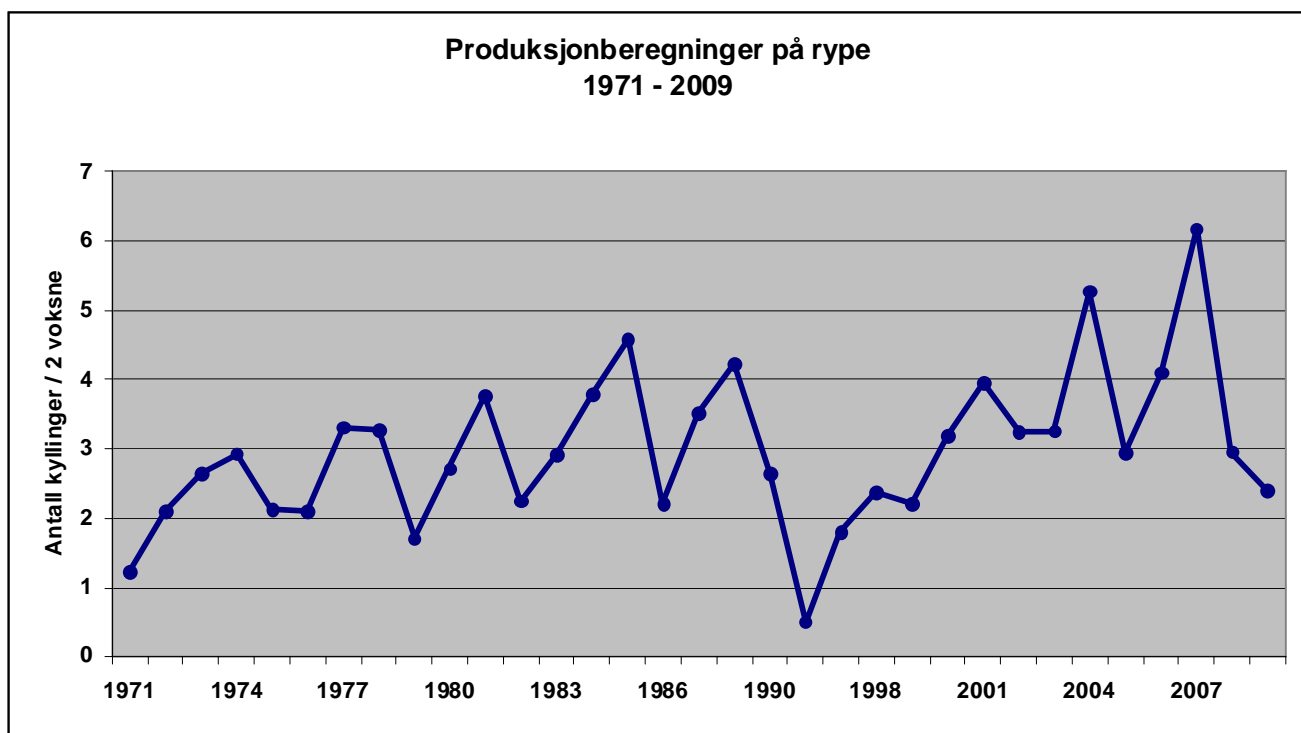

Fig. 12.2. Rypeproduksjon i statsallmenningene i Ringebu siste 38 år, med bakgrunn i innsendte rypevinger.

12.3. Salg av jaktkort

Tab. 12.5. Solgte jaktkort, småvilt, 1999-2009.

	Innenbygds		Utenbygds u/hund			Utenbygds m/hund			Sum kort	Inntekter		
	uten	med	Felt I	Felt II	Felt III	Felt I	Felt II	Felt III		Brutto	provisjon	Netto
2009	40	71	76	171	133	109	326	246	1 172	39 7670	14 926	382 744
2008	52	57	126	287	154	141	401	382	1 600	521 200	26 020	477 581
2007	49	68	183	259	199	234	474	416	1 882	615 735	32 442	583 293
2006	42	57	251	305	275	338	540	475	2 283	479 290	25 999	453 291
2005	38	57	147	303	145	191	406	306	1 593	577 800	28 845	548 955
2004	48	50	158	267	122	198	372	279	1 494	498 700	26 290	489 610
2003	46	56	120	216	136	173	382	271	1 400	493 850	24 560	469 290
2002	46	45	103	136	107	99	222	180	938	327 300	16 600	310 700
2001	27	38	68	126	84	86	186	127	742	255 800	13 355	242 445
2000	32	23	61	119	72	66	125	136	634	226 350	10 000	216 350
1999	36	29	44	143	98	71	194	169	784	292 900	13 100	279 800

Som en ser av tabellen, ble det solgt 1172 jaktkort i 2009. Dette er en reduksjon på 428 solgte kort i forhold til 2008. Det kan virke som om det ble solgt svært mange jaktkort i årene 2003-2008, men 1172 solgte kort er likevel flere solgte kort enn det som var rundt år 2000. Som en konsekvens av færre solgte jaktkort, har også inntektene på jakt blitt redusert med kr 123 530 (brutto).

GRATIS SMÅVILTJAKT!

Som et viktig ledd i rekrutteringstiltak for å få ungdom ut i fjellet, vedtok fjellstyret dette året at all ungdom under 19 år kunne jakte småvilt gratis i statsallmenningene i Ringeby, når de jakter sammen med en eldre ”fadder” som har løst jaktkort. De som ønsker å delta i jakt på denne måten, må ha løst jegeravgift og avlagt jegerprøve på vanlig måte. Samme ordningen gjelder for de som tar jegerprøva det aktuelle året. Dette har vi fått mange positive tilbakemeldinger på.

Alle som ville benytte seg av dette tilbudet, må hente et frikort hos en av våre kortselgere, eller henvende seg direkte til fjellstyrekontoret.

Det ble totalt utlevert **9 frikort**, med slik fordeling:

Innenbygds	3 stk.
Utenbygds	5 stk.
Ukjent bosted	1 stk.

12.4. Treningsfelt

Ordningen med treningsfelt på Breijordet fungerer fortsatt svært bra. Antall solgte kort varierer med rypebestanden. I 2007 var det bra med fugl og mange benyttet treningsfeltet. Høsten 2008 var det langt mindre fugl, og antallet solgte kort var vel mer som normalen igjen. I 2009 hadde vi en økning i salget av treningskort, tross lite rype. Vi får gode tilbakemeldinger på terrenget. Prisen pr. døgn har vært kr. 50,-. Kortselgerne har 10 % provisjon.

Tab. 12.6. Salg av treningskort for fuglehunder 2009.

	Utsendte kort	Solgte kort	Ant. døgn	Ant. hunder	Brutto sum
Shell, Fåvang	70	37	49	39	2 600
Rimi, Fåvang	17	3	8	3	400
Kvitfjelltunet	100	75	111	91	7 050
Fåvang Jakt & Våpen	17	4	7	5	400
Sum	204	119	175	138	10 450

Ringeby – Fåvang jeger- og fiskeforening administrerer treningsfelt for elg og harehunder i Imsdalen. I 2009 er det 26 harehunder og 14 elghunder som er blitt trent i dette området.

12.5. Jaktprøver

Det ble i 2009 arrangert ei jaktprøve for fuglehunder, Fåvangprøva, på Breijordet helga den 22.-23. august, med 135 startende hunder.

13. VILLREIN

13.1. Kvote/søknad/trekking/fordeling av kort

Fra 2003 har Brekkom, Vekkom og Fåvang utmarkslag administrerte kvotene sine sjøl, men hatt full fellesjakt med fjellstyret. Dette ble videreført i 2009. Fjellstyrets ansatte har hatt oppsynet på de private områdene. Som kompensasjon fikk fjellstyret 6 Fu/50 og 3 kalvkort. Fellesjakt med Kjørnås utmarkslag ble også videreført. Fra 2003 har de Storelvdølene som fjellstyret inngikk forlik med i sak om jakt- og fiskerettigheter i Hirkjølen, kunnet søke om jakt her. De som søker er sikret kort. I 2009 søkte 7 jaktlag og en enkeltperson.

Tab. 13.1. Fordeling av fellingstillatelser for Ringebu fjellstyre (inkl. 6 Fu/50 + 3kalv fra utmarkslagene).

Fritt dyr	Fritt u/50	Kalv	Sum
27	150	94	271

Søknadsfristen for innenbygds jegere var som vanlig satt til 1. mai. IB-jegerne kunne søke om reinsjakt over internett. Innen fristens utløp var det kommet inn 218 søknader (11 flere enn i 2008). Trekning ble foretatt på Ringebu lensmannskontor den 11. mai.

For utenbygdsjegere var det Fjellstyrene i Oppland som ved hjelp av det internettbaserte administrasjonsprogrammet Inatur foretok trekning av søknadene. Alle søknader skulle sendes via internett, e-post eller ved vanlig postkort direkte til Fjellstyrene i Oppland innen 1. mai. Søknadsfristen for utenbygds har tidligere vært 1. juni, men ble fra 2009 fremskyndet for å lette arbeidet med administrasjon av jakta.

Tab 13.2. Fordeling av fellingstillatelser på IB/UB jegere, i antall og prosent. Storelvdølene som ble tildelt jakt, er lagt under UB- kvote (7 x F u/50 , 4 kalv og 1 F).

Korttyper	IB	UB	Totalt
Fritt dyr	19	8	27
Fritt u/50	107	43	150*
Kalv	67	27	94
Totalt antall kort	192 (71 %)	78 (29 %)	270

* et fritt under 50 kort gikk til Ringebu/Fåvang skytterlag til trekning blant de jegerne som skjøt mer enn 60 treningsskudd.

Selv med lang reserveliste fikk alle innenbygds jegere tilbud om jakt. En del av innenbygds jegerne fikk også tilbud om kort i Sollia og valgte å ta ved disse. I tillegg ble innleverte kort solgt videre fortløpende. 10 utenbygdsjegere fikk overta innleverte kort i løpet av jakta.

Totalt ant. jegere var **229** (251 i -08), hvorav; **161 stk IB, dvs. 70,3 %** (69,3 % i -08)
68 stk UB, dvs. 29,7 % (30,7 % i -08)

Interessen for å danne jaktlag er stor. Det ble opprettet totalt 61 jaktlag (62 i -08), hvorav 50 lag for innenbygds jegere (52 i -08), og 4 lag for utenbygds jegere (1 i -08). I tillegg var det 7 lag med Storelvdøler (9 i -08). Av totalt 271 kort var 132 tildelt jegere i lag, dvs. 48,8 % av kvota.

Tab. 13.3. Fordeling av kort i lag 2009.

	Antall lag	Fritt	FU/50	Kalv	Antall kort	% av kvota
Innenbygds	50	11	61	39	111	41,0
Utenbygds	4	2	5	4	11	4,1
Stor Elvdøler	7	1	6	3	10	3,7
Sum	61	14	72	46	132	48,8

I sak 22/07 ble det vedtatt at fjellstyre fra og med 2007 tilbyr innenbygds ungdom under 20 år og som er førstegangsjegere, gratis fellingstillatelse på 1 stk villreinkalv hver. For 2009 var det 3 førstegangsjegere som benyttet seg av tilbudet, og alle fikk felt dyr.

13.2. Resultater fra jakta

Det ble felt 186 dyr av en kvote på 271, dvs. **68,6 %** felling.

Tab. 13.4. Fellingsstatistikk 2009.

	Eldre dyr	1 1/2 år	Kalv	Sum
Hanndyr	34	12	28	74 (39,8 %)
Hoddyr	76	14	22	112 (60,2 %)
Sum	110	26	50	186

Tab. 13.5. Oversikt over fellingsprosent i forhold til kvote og felte dyr siste 10 jaktseonger.

År	Kvote	Felte dyr	Fellingsprosent
1999	286	173	60,5
2000	286	162	57
2001	277	173	62,5
2002	277	194	70
2003	263	174	66,2
2004	275	189	68,7
2005	274	209	76,3
2006	288	187	64,9
2007	318	239	75,2
2008	318	201	63,2
2009	271	186	68,6
Snitt	284,8	189,7	66,6

Tab. 13.6. Felling på korttype for UB/IB i antall og prosent.

Kategori	Innenbygds		Utenbygds		Totalt	
	Kvote	Felling	Kvote	Felling	Kvote	Felling
Fritt dyr	19	13 (68,4 %)	8	7 (87,5 %)	27	20 (74,1 %)
Fritt u/50	107	83 (77,6 %)	43	27 (62,8 %)	150	110 (73,3 %)
Kalv	67	42 (62,7 %)	27	14 (51,9 %)	94	56 (59,6 %)
Totalt	193	138 (71,5 %)	78	48 (61,5 %)	271	186(68,6 %)

Til sammenligning var fellingsprosenten i 2008 **70,6 % for IB jegere**, og **53,6 % for UB jegere**.

Når det gjelder felling i jaktlagene, så var det for IB totalt 111 kort i lagene, for utenbygds 11 kalvkort og for SE totalt 7 kort. Totalt 132 kort eller 48,7 % av kvota i lag. Fellingsprosenten for lagsjakta er på 76,5,1 (69,3 i 08). For de andre jegerne ligger fellingsprosenten på 61,2 (58,4 % i -08).

Totalt ble det levert inn **157** kjever fra dyr som ble felt på Ringebukort, dvs. en innleveringsprosent på 84,4 (81,1 % i 2008). Med bakgrunn i dette har vi følgende gjennomsnittsvæker:

Tab. 13.7. Gjennomsnittsvæker 2009.

	Kalv	1 ½ års dyr	Eldre dyr
Hanndyr	17,8kg (17,1 kg i 08)	25,5 kg (26,2 kg i 08)	58,5 kg (58,5 kg i 08)
Hodyr	16,9 kg (16,1 kg i 08)	26,2 kg (24,4 kg i 08)	33,8 kg (34,9 kg i 08)

13.3. Oppsynsvirksomhet under jakta

Samlet oversikt for de tre oppsynene i Ringebru.

Tab. 13.7 Statistikk fra oppsynet under reinsjakta 2006-2009

	2009	2008	2007	2006
Timer i felt	726	774	559,5	627
Sett ca. ant. rein	15 581	14 234	10 311	10 729
Ant. kontrollerte jegere før felling	144	121	93	95
Ant. kontrollerte jegere under slakting	36	47	46	32
Ant. kontrollerte jegere under transport	143	149	227	137
Ant. fall sett, ikke kontrollert	16	6	10	7
Ant. skadde dyr sett av oppsyn	4	5	2	5
Ant. skadde dyr avlivet av oppsyn	1	0	0	0
Ant. skadde dyr avlivet av jegere	2	6	2	3
Ant. dyr funnet døde	5	0	3	2
Ant. uregelmessigheter med kort	11	8	13	13
Ant. uregelmessigheter med våpen	0	0	0	2
Ant. tilfeller av uforsvarlig skyting	5	3	1	1
Totalt ant. rapporter	2*	0	4	0
Totalt ant. OPS saker	23**	15	17	23
Totalt ant. saker politianmeldt	0	0	0	0
Totalt ant. meldinger om bomskudd	9	52	7	35

* Felling av for tunge dyr

** I hovedsak manglende underskrift på kort.

13.4. Fotråde

Det er ikke sett eller felt dyr med mistanke om fotråde i 2009.

13.5. Jakt på jerv

Innenbygds reinsjegere fikk også dette året mulighet til å jakte jerv hvis fellingstillatelse ble gitt av Fylkesmannen i løpet av reinsjakta. Fjellstyret sendte ut jegeravtale fra Ringebru kommune, sammen med reinskortene. Kravet til jegerne var at de hadde skrevet under på avtalen med kommunen før jakta. Jegerne inngikk da i det ordinære kommunale skadefellingslaget under ledelse av den kommunale jaktlagslederen. Det ble ikke gitt skadefellingstillatelse på jerv i løpet av reinsjakta denne høsten.

14. ELG

Statsallmenningene i Ringebru har en egen driftsplan som løper fra 2006 til og med 2009. Driftsplanen retter seg etter og har innarbeidet nasjonale og kommunale målsettinger og retningslinjer. I tillegg er det formulert følgende målsettinger for området i planperioden:

- Vinterstamma på Hirkjølen og Imsdalen reduseres, men på en slik måte at produksjonskrafta i stammen ikke reduseres betraktelig.
- Samarbeide med nabovald i Ringebru, Øyer og Stor-Elvdal for å koordinere forvaltninga.
- Få oversikt over trekkruiter og størrelsen på elgstammen som oppholder seg i statsallmenningen under jakta og gjennom vinteren.
- Finne et riktig nivå på vinterstammen for å forbygge/unngå beiteskader på skog og for å få en elgstamme som er tilpasset tilgangen på vinterbeite.
- Beitegraden på furu, bjørk, vier og ROS må senkes mot et bærekraftig nivå.
- I løpet av perioden er det et mål at data fra Sett elg-skjemaene skal vise:
 1. Kalv per kalvku 1,25
 2. Ku per okse minimum 1,50

14.1. Resultater fra jakta

Det ble for elgjakta 2009 gitt fellingstillatelse på 63 elger i statsallmenningene i Ringebru. Etter driftsplanen kunne det deles ut 70 dyr, og det var derfor mulighet for å dele ut 7 tilleggsdyr.

Fordeling av fellingstillatelser:

	Eldre hann	Eldre hunn	Kalv/ungdyr	Fritt dyr	Sum
Ringebru Østfjell 1			1	1	2
Ringebru Østfjell 2			1	1	2
Kongsvangen	1	1	4	1	7
Samdalen	2	1	6		9
Imsdalen Sør	2	1	7	1	11
Åsdalstangen	2	1	6		9
Reinsfjellet	2	1	6		9
Storfjellet	2	1	6		9
Skardseterlia/Hirsjøåsen	1		4		6
Sum	12	6	41	4	63

Fordeling av 7 tilleggsdyr: Ringebru Østfjell felte to tilleggsdyr (ku og kalv), Storfjellet 1 okse, og Kongsvangen 3 kalver. Det siste dyret ble ikke utdelt.

Det ble totalt felt 58 av 70 dyr, dvs. en **fellingsprosent på 82,3** (77 % i 2008).

Fellingsstatistikk:

	Eldre dyr		Ungdyr		Kalver		Sum
	Okse	Ku	Okse	Ku	Okse	Ku	
Ringebu Østfjell 1	1	-	-	-	-	-	1
Ringebu Østfjell 2	1	+1	-	-	-	1+1	4
Kongsvangen	1	1	-	1	2	5	10
Samdalen	2	2	1	1	0	2	8
Imsdalen Sør	3	1	1	-	-	5	10
Åsdalstangen	-	1	1	1	2	-	5
Reinsfjellet	2	2	-	-	2	2	8
Storfjellet	2+1	1	-	1	1	2	8
Skardseterlia/Hirsjøåsen	1	-	-	1	2	-	4
Sum	14	9	3	5	9	18	58
Sum kalv: 27 (46,6 %)							
Sum ungdyr: 8 (13,8 %)							
Sum eldre dyr: 22 (39,6 %, hvorav 15,5 % eldre ku og 24,1 % eldre okse)							
Sum hanndyr: 26 (44,8 %) <i>53,7 % i 08</i>							
Sum hodyr: 32 (55,2 %) <i>46,3 % i 08</i>							

Jaktidsramma for elg i Ringebu kommune ble i 2009 utvidet med 14 dager, slik at jakta foregikk til den 15. november. På statsallmenningene ble det felt 6 elger fra 1. november. Dette var 3 kalver, et ungdyr og to okser. Alle ble felt i den sørlige delen med tre kalver på Goppollen, et ungdyr i Samtjønna og to okser i Samdalen.. Snøen kom tidlig og det trakk opp mye elg i den sørlige delen utover i jakta.

15. BEVER

Det ble i 2005 gjennomført en omfattende registrering av beverbestanden i statsallmenningene i Ringebu, som et ledd i en vurdering om det bør åpnes for jakt eller ikke. Registreringen viste 20 aktive kolonier i allmenningen fordelt på 21 hytter. Totalbestanden av bever i 2005 er beregnet til 80 dyr. Resultatene av kartleggingen er gjengitt i en egen rapport. Observasjoner i de påfølgende år viser at nye områder tas i bruk, spesielt i Imsdalen og Hirkjølen statsallmenninger.

Fjellstyret åpnet for jakt på bever i statsallmenningene i 2006. Fra sesongen 2007/08 ble jakttida utvidet til 30.04 og prisen pr fellingstillatelse satt ned fra kr 750,- til kr 550,-.

For sesongen 08/09 kom det inn søknad fra 1 enkeltperson og 5 jaktlag. Alle ble tilbudt jakt. Et lag har trekt seg. Det er et innenbygds jaktlag og en innenbygds jeger. Jaktidsramma for bever ble i 2009 utvidet med 14 dager, slik at det kunne jaktes til den 15. mai. Totalt har 11 jegere fått anledning til å jakte på totalt 7 retter. Det ble felt 1 bever i Imsdalen, en i Hira ovenfor veien til Skjerdingen og en bever i Holbekken nedenfor veien til Skjerdingen.

16. ROVVILT

Statsallmenningene i Ringebru har de senere årene hatt en jevnlig forekomst av individer av alle de fire store rovviltartene. Bjørn har hatt mer eller mindre fast tilhold her de siste 25 - 30 årene. Jervebestanden var i ekspansjon i perioden 1970 - 1998, men har vært forholdsvis stabil de siste årene. Videre kan en regne med at gaupa har fast tilhold i deler av allmenningene i deler av året, men i mindre grad vinterstid pga. mye høgfjell. Når det gjelder ulv, så dreier dette seg om streifdyr som evt. har kortere eller lengre tilhold i allmenningene. Fjellstyrene hadde en felles annonse vedr. grunneiers tillatelse til å drive jerv- og bjørnejakt under lisensfellinga.

16.1. Spesielle registreringer i 2009

16.1.1 Bjørn

Under beitesesongen har det blitt dokumentert skade av bjørn på sau i Samtjønna, Tromsdalen, Samdalen, Stulskjølen, Brettingsdalen og Åsdalen. Under elgjakta var det observert spor av bjørn i Hirsjøåsen og i Imsdalen ved Kvernbecken. Det ble felt en hannbjørn ved Rundhalla i Imsdalen under lisensjakta.



Under lisensjakta ble denne hannbjørnen felt ved Rundhalla i Imsdalen, 11. oktober 2009.

16.1.2 Ulv

Det har vært dokumentert sau tatt av ulv i Samdalen og ved Storfjellsetra under beitesesongen 2009. Det er også gjort noen sporobservasjoner på snøen.

16.1.3 Jerv

De siste to årene er det observert mindre aktivitet av jerv en tidligere. Det er ikke dokumentert tap til jerv under beitesesongen. Det ble ikke registrert yngling i noen av de kjente hilokalitetene i Ringebru våren 2009.

16.1.4 Gaupe

Det er dokumentert et lam som ble tatt av gaupe på grensa mot statsallmenningene i 2009. Dette var i Åmillom i søre delen.

17. OPPSYNS- OG TILSYNSVIRKSOMHET

Det føres detaljerte timelister og observasjons- og kontrollskjemaer over utførte arbeidsoppgaver for hver dag. Ut i fra dette får man en relativt brukbar statistikk over aktiviteten i allmenningene, som her gjengis i et kort sammendrag (tallene gjelder for de tre oppsynene samlet). I tillegg vises det til rapporten fra reinsjakta, kap. 13.3.

Total arbeidstid i felt: **2 420 timer** (2008: 2 225 t) fordelt på 3 ansatte (se under).

Dette er fordelt på:

Oppsyn (informasjon/kontroll/tilsyn)	1 735,5 timer (2008: 1 631)
Skjøtsel/ikke inntektsbringende arbeid	684,5 timer (2008: 594)

I tillegg kommer feltarbeid i forbindelse med tjenestekjøp (SNO, Villreinutvalg).

Arbeidsfelt innen oppsynsvirksomhet (fjorårstall bak):

Utførte kontroller:	Småviltjakt	172 stk.	(161)
	Storviltjakt	400 stk.	(354)
	Fiske	279 stk.	(215)
	Motorferdsel	0 stk.	(2)
	Verneregler	1 stk.	(2)
	Annet	8 stk.	(0)
	Totalt	860 stk.	(734)

Ant. anmeldte saker:	Småviltjakt	0 stk.	(0)
	Storviltjakt	0 stk.	(0)
	Fiske	0 stk.	(0)
	Motorferdsel	0 stk.	(0)
	Annet	1 stk.	(0)
	Totalt	1 stk.	(0)

Ant. rapporterte saker:	Småviltjakt	0 stk.	(0)
	Storviltjakt	1 stk.	(0)
	Fiske	0 stk.	(0)
	Motorferdsel	0 stk.	(2)
	Verneregler	0 stk.	(0)
	Annet	1 stk.	(0)
	Totalt	2 stk.	(2)

Ant. OPS-saker:	Småviltjakt	0 stk.	(0)
	Storviltjakt	29 stk.	(18)
	Fiske	0 stk.	(0)
	Motorferdsel	3 stk.	(1)
	Verneregler	1 stk.	(2)
	Annet	0 stk.	(0)
	Totalt	33 stk.	(21)

Det skal også rapporteres antall personer som er gitt informasjon eller har henvendt seg til oppsynet ute i felten. Noe informasjon til reinsjegere pr. telefon er også medregnet her, da denne i hovedsak skjer til oppsynet ute i felt.

Ant. informerte: 1 433 stk. (1 254)

Det skal i tillegg rapporteres antall observerte personer som er i en funksjon som gjelder bruk av allmenningene.

Ant. observerte: 1268 stk. (2539)

Det er foretatt en anmeldelse for brudd på båndtvangsbestemmelsen. OPS-saker (Oppgjort På Stedet) har gått opp fra 21 stk i 2008 til 30 i 2009. Mange av disse sakene gjelder også i år for storviltjakta. Dette er i hovedsak manglende underskrifter på jaktkort for villrein (noe som for øvrig burde kunne være unngått!). Sakene vedrørende motorferdsel, dreier seg om brudd på stopp- og parkeringsforbudet på Rv. 27 over Venabygdسفjellet om vinteren. Det er stort sett i forbindelse med vinter- og påskeferie dette er et problem. Brudd på verneregler gjelder båndtvang.

Det er naturlig at både antallet rapporterte saker, og saker som er oppgjort på stedet (OPS), vil variere noe fra år til år. Det er for øvrig ingen tvil om at informasjon, veiledning og fjelloppsynets tilstedeværelse i felt har forebyggende effekt.

18. ØKONOMI/REGNSKAP/REVISJON

18.1 Regnskap

Fjellstyrets regnskap viser et driftsresultat på kr 2 764. Med rente- og ekstraordinære inntekter blir årsoverskuddet kr 164 017. Det er for øvrig viktig å understreke at fjellstyrets driftsutgifter ikke bør overstige de årlige driftsinntekter. Fjellstyret tærer ikke på kapitalen gjennom den årlig faste drifta, men bruker av kapitalen til investeringer i allmenningene.

Fjellstyret bør ha 5 - 600 000 kr. innestående som driftskapital til årets første 5 - 6 måneder, da det i praksis ikke er noen inntekter før i juni-juli. Inntektene kommer i hovedsak fra salg av småviltjakt, reinsjakt, elgjakt, fiskekort, noe festeavgifter og refusjon fra Statskog. Fjellstyrets økonomi er tilfredsstillende.

Resultatregnskap

RINGEBU FJELLSTYRE

Driftsinntekter og driftskostnader	Note	2009	2008
Salgsinntekter		1 749 881	1 930 886
Annen driftsinntekt		653 351	530 243
Sum driftsinntekter		<u>2 403 232</u>	<u>2 461 129</u>
Varekostnader		6 138	8 013
Utbet. til andre rett. havere		138 904	159 700
Lønnskostnader m.m.	4, 6	1 185 497	1 115 641
Styrehonorar	4	74 366	93 090
Kjøring, diett mm ansatte/ styre	6	206 209	150 723
Avskrivning på driftsmidler og immaterielle eiendeler	1	113 996	92 311
Leie lokaler		31 080	25 284
Vedlikehold/ mindre anskaffelser		122 786	122 428
Fiskekultur		93 787	74 962
Utbetalte tilskudd/ bidrag	3	10 000	31 944
Annen driftskostnad	4, 5, 6	417 705	383 419
Sum driftskostnader		<u>2 400 469</u>	<u>2 257 513</u>
Driftsresultat		<u>2 764</u>	<u>203 616</u>
Finansinntekter og finanskostnader			
Annen renteinntekt		77 438	140 969
Annen rentekostnad		186	313
Resultat av finansposter		<u>77 253</u>	<u>140 656</u>
Resultat før skattekostnad		<u>80 017</u>	<u>344 272</u>
Ordinært resultat		<u>80 017</u>	<u>344 272</u>
Ekstraordinære inntekter og kostnader			
Ekstraordinær inntekt	7	84 000	0
Resultat av ekstraordinære poster		<u>84 000</u>	<u>0</u>
Årsoverskudd (Årsunderskudd)		<u>164 017</u>	<u>344 272</u>
Overføringer			
Avsatt til annen egenkapital		164 017	344 272
Sum overføringer		<u>164 017</u>	<u>344 272</u>

Resultatregnskap

RINGEBU FJELLSTYRE

Driftsinntekter og driftskostnader	Note	2009	2008
Salgsinntekter		1 749 881	1 930 886
Annen driftsinntekt		653 351	530 243
Sum driftsinntekter		<u>2 403 232</u>	<u>2 461 129</u>
Varekostnader		6 138	8 013
Utbet. til andre rett. havere		138 904	159 700
Lønnskostnader m.m.	4, 6	1 185 497	1 115 641
Styrehonorar	4	74 366	93 090
Kjøring, diett mm ansatte/ styre	6	206 209	150 723
Avskrivning på driftsmidler og immaterielle eiendeler	1	113 996	92 311
Leie lokaler		31 080	25 284
Vedlikehold/ mindre anskaffelser		122 786	122 428
Fiskekultur		93 787	74 962
Utbetalt tilskudd/ bidrag	3	10 000	31 944
Annen driftskostnad	4, 5, 6	417 705	383 419
Sum driftskostnader		<u>2 400 469</u>	<u>2 257 513</u>
Driftsresultat		<u>2 764</u>	<u>203 616</u>
Finansinntekter og finanskostnader			
Annen renteinntekt		77 438	140 969
Annen rentekostnad		186	313
Resultat av finansposter		<u>77 253</u>	<u>140 656</u>
Resultat før skattekostnad		<u>80 017</u>	<u>344 272</u>
Ordinært resultat		<u>80 017</u>	<u>344 272</u>
Ekstraordinære inntekter og kostnader			
Ekstraordinær inntekt	7	84 000	0
Resultat av ekstraordinære poster		<u>84 000</u>	<u>0</u>
Årsoverskudd (Årsunderskudd)		<u>164 017</u>	<u>344 272</u>
Overføringer			
Avsatt til annen egenkapital		164 017	344 272
Sum overføringer		<u>164 017</u>	<u>344 272</u>

Balanse

RINGEBU FJELLSTYRE

Eiendeler	Note	2009	2008
Anleggsmidler			
Varige driftsmidler			
Tomter, lagerbygg, hytter		466 528	517 702
Aktivert utstyr		98 527	22 007
Driftsløsøre, inventar o.a. utstyr		75 506	113 023
Sum anleggsmidler	1	<u>640 561</u>	<u>652 732</u>
Omløpsmidler			
Fordringer			
Kundefordringer		17 924	41 008
Andre fordringer	5	139 475	119 628
Sum fordringer		<u>157 399</u>	<u>160 635</u>
Bankinnskudd, kontanter o.l.	2	<u>3 164 902</u>	<u>2 960 974</u>
Sum omløpsmidler		<u>3 322 301</u>	<u>3 121 609</u>
Sum eiendeler		<u>3 962 862</u>	<u>3 774 342</u>

Balanse

RINGEBU FJELLSTYRE

Egenkapital og gjeld	Note	2009	2008
Opptjent egenkapital			
Annen egenkapital		3 575 026	3 411 009
Sum egenkapital		<u>3 575 026</u>	<u>3 411 009</u>
Gjeld			
Kortsiktig gjeld			
Leverandørgjeld		84 235	81 364
Skyldige offentlige avgifter		156 513	178 382
Skyldig lønn/ feriepenger		117 140	101 300
Annen kortsiktig gjeld		<u>29 948</u>	<u>2 286</u>
Sum kortsiktig gjeld		<u>387 836</u>	<u>363 333</u>
Sum gjeld		<u>387 836</u>	<u>363 333</u>
Sum gjeld og egenkapital		<u>3 962 862</u>	<u>3 774 342</u>

For styret i Ringebu Fjellstyre, den



Leder



Nestleder



Noter til regnskapet

RINGEBU FJELLSTYRE

Regnskapsprinsipper

I årsregnskapet er alle poster verdsatt og periodisert i overensstemmelse med regnskapslovens bestemmelser og reglene som følger av god regnskapsskikk for små foretak.

Klassifisering

Eiendeler bestemt til varig eie eller bruk, samt fordringer med forfall mer enn ett år etter balansedagen er medtatt som anleggsmidler. Øvrige eiendeler er klassifisert som omløpsmidler. Gjeld som forfaller senere enn et år etter regnskapsperiodens utløp er oppført som langsiktig gjeld.

Varige driftsmidler og avskrivninger

Varige driftsmidler er vurdert til historisk kost etter fradrag for bedriftsøkonomiske avskrivninger som er beregnet på grunnlag av kostpris og antatt økonomisk levetid.

Fordringer

Fordringer er oppført i balansen med fordringens pålydende etter fradrag for konstaterte og forventede tap.

Pensjonskostnader og pensjonsforpliktelser

Selskapet finansierer sine pensjonsforpliktelser overfor de ansatte gjennom en kollektiv pensjonsordning som oppfyller kravene til obligatorisk tjenstepensjon. Periodens netto pensjonskostnad inngår i posten lønnskostnader i resultatregnskapet.

Driftsinntekter og kostnader

Inntektsføring skjer etter opptjeningsprinsippet som normalt vil være leveringstidspunktet for varer og tjenester. Kostnader medtas etter sammenstillingsprinsippet, dvs at kostnader medtas i samme periode som tilhørende inntekter inntektsføres.

Note nr. 1 - Varige driftsmidler

	utstyr	Bygninger	
Anskaffelseskost 01.01.	318 204	907 661	1 225 865
Tilgang (kost)	91 825	10 000	101 825
Avgang (kost)	0	0	0
Anskaffelseskost 31.12	410 029	917 661	1 327 690
Akk. avskrivninger	222 727	451 133	673 860
Bokført verdi 31.12	187 302	466 528	653 830
Årets avskrivninger	52 822	61 174	113 996

RINGEBU FJELLSTYRE

Noter til regnskapet
RINGEBU FJELLSTYRE

Note nr. 2 - Bundne midler

I posten inngår bundne bankinnskudd med kr. 91.207,-.

Note nr. 3 – Utdelte midler

Fjellstyret har i 2009 delt ut følgende tilskudd/ bidrag:

Støtte til foring av elg	10 000
	10 000

Note nr. 4 – Ansatte, godtgjørelse m.v.

	2009	2008
Lønninger	993 460	919 583
Folketrygdavgift	130 089	117 558
Pensjonskostnader	114 874	72 533
Andre ytelser	6 274	5 967
Refundert sykepenger	-59 200	0
Sum	1 185 497	1 115 641

Gjennomsnittlig antall ansatte: 3

Ytelser til ledende personer	Daglig leder	Styret
Lønn	410 913	74 366
Andre ytelser	10 350	

Lån og sikkerhetsstillelse til fordel for ansatte: 0

Revisor

Kostnadsført honorar til revisor utgjør kr	20 000
Honorar revisor for andre tjenester	3 750

Note nr. 5 – Fordring på FOSA BA

Det avsatt kr 90 592 til å dekke evt framtidig tap på fjellstyrets fordring på FOSA BA. Fordringens pålydende er kr 198.976,-.

RINGEBU FJELLSTYRE

Noter til regnskapet
RINGEBU FJELLSTYRE

Note nr. 6 – Grunnlag for refusjon

Aktivitet	Timer
Oppsyn (Info/kontroll/tilsyn)	1 736
Skjøtsel/ikke inntektsbringende utarbeid	685
Saksbehandling	499
Annet refusjonsberettiget arbeid	1 028
Sum Refusjonsberettiget Arbeid	3 946
Ikke ref berettiget innearbeid for fjellstyret	614
Tjenestevalg og annet ikke ref berettiget arbeid	224
Sum ikke refusjonsberettiget arbeid	837
Sum arbeidstimer	4 783
Lønnskostnad	1 081 244
Pensjonsforsikring	114 874
Arbeidstøy og forsikringer (5% av kostnad)	54 062
Kjøre og diettgodtgjørelse	107 706
Sum kostnader	1 357 886
Herav grunnlag for refusjon	1 061 389

Note nr. 7 – Ekstraordinær inntekt

Det ble i 2007 inntektsført utbetaling fra Statskog for andel av innløste festetomter. Det viser seg i etterkant at avregningen var feil slik at det i 2009 er inntektsført kr 84.000,-.

Til Ringebu Fjellstyre

REVISJONSBERETNING FOR 2009

Vi har revidert årsregnskapet for Ringebu Fjellstyre for regnskapsåret 2009 som viser et regnskapsmessig overskudd på kr 164.017,-. Årsregnskapet består av resultat-regnskap og balanseregnskap med noter. Årsregnskapet er avgitt av styret. Vår oppgave er å uttale oss om årsregnskapet og øvrige forhold, i henhold til kravene om regnskapsføring med mer i Lov om utnyttning av rettar og lunnende i statsallmenning m.m. av 6. juni 1975 nr 31 (Fjellogen) og tilhørende forskrifter.

Vi har utført revisjonen i samsvar med fjellogen, forskrift om delegering av myndighet etter fjellogen, Statskogs rundskriv 1/2003 og god revisjonsskikk i Norge, herunder revisjonsstandarder vedtatt av Den norske Revisorforening. Revisjonsstandardene krever at vi planlegger og utfører revisjonen for å oppnå betryggende sikkerhet for at årsregnskapet ikke inneholder vesentlig feilinformasjon. Revisjon omfatter kontroll av utvalgte deler av materialet som underbygger informasjonen i årsregnskapet, vurdering av de benyttede regnskapsprinsipper, samt vurdering av innholdet i og presentasjonen av årsregnskapet. I den grad det følger av god revisjonsskikk, omfatter revisjon også en gjennomgåelse av fjellstyrets økonomiforvaltning og den interne administrative kontroll. Vi mener at vår revisjon gir et forsvarlig grunnlag for vår uttalelse.

Vi mener

- at årsregnskapet er avgitt i samsvar med lov og forskrift og gir ett uttrykk for fjellstyrets økonomiske stilling 31. desember 2009 og for resultatet i regnskapsåret
- at fjellstyrets tilskudd til allmenntilretteleggelse er i henhold til gjeldende bestemmelser
- at ansatte/engasjert personell har ført timelister i henhold til gjeldende bestemmelser
- at kostnader knyttet til arbeidsoppgaver som gir grunnlag for tilskudd går klart fram av fjellstyrets regnskap eller noter til regnskapet
- ledelsen har oppfylt sin plikt til å sørge for ordentlig og oversiktlig registrering og dokumentasjon av regnskapsopplysninger

Vinstra, 24.02.2010

Ole Widme

